10
М 82

ПРИКАЗАНІЕ
ПО ВОЙСКАМЪ МОСКОВСКАГО ВОЕННАГО ОКРУГА

Москва 4-го Января 1869 года.

№ 1.

Циркуляры Главнаго Штаба, отъ 18 и 20 Декабря 1868 года за №№ 295, 299, 300 и 301, прилагаемые при семъ въ копіи, объявляются по войскамъ, для свѣдѣнія, руководства и исполненія.

Подписалъ:

Начальникъ Штаба, *Генералъ-Маіоръ Роопъ.*

Копіи съ циркуляровъ Главнаго Штаба:

а) Отъ 18-го Декабря за № 295-мъ.

Согласно съ Высочайше утвержденнымъ Положеніемъ для Николаевской Академіи Генеральнаго Штаба, разосланнымъ при приказѣ Военнаго Министра отъ 9-го Марта сего года за № 62-мъ, Главный Штабъ объявляетъ, что въ 1869 году имѣетъ быть пріемъ офицеровъ въ Академію на точномъ основаніи этого Положенія.

Пріемный экзаменъ, какъ въ Военно-Окружныхъ Штабахъ, такъ равно и въ самой Академіи долженъ быть произведенъ по новымъ программамъ изданія 1868 года, которыми замѣняются прежнія программы 1865 г. Въ новыхъ программахъ вновь включены нѣкоторые отдѣлы Военной Администраціи и измѣнена программа Строевыхъ Уставовъ сообразно съ перемѣнами, послѣдовавшими въ обученіи войскъ; къ нимъ по прежнему приложено извлеченіе изъ Высочайше утвержденнаго Положенія о Николаевской Академіи Генеральнаго Штаба.

Программы изданія 1868 года вмѣстѣ съ симъ разсылаются отъ Академіи въ Штабы Военныхъ Округовъ для раз-

ГОСУДАРСТВ. ПУБЛИЧНАЯ ИСТОРИЧЕСКАЯ БИБЛІОТЕКА
5-66685

дачи ихъ по мѣрѣ потребности въ войска для желающихъ поступить въ Академію. Кромѣ того за полученіемъ новыхъ програмъ можно обращаться прямо въ Николаевскую Академію Генеральнаго Штаба.

б) Отъ 20-го Декабря за № 299-мъ.

Въ приложеніяхъ № 1-го къ инструкціямъ для пріема игольчатыхъ скорострѣльныхъ винтовокъ, передѣланныхъ изъ оружія какъ не бывшаго, такъ и бывшаго въ употребленіи, между прочимъ, значится, что *привертный винтъ крючковой пружины долженъ быть синеный. Для* выполненія этого условія приходится подвергать означенный винтъ нагрѣву поемъ калки и требуется лишній переходъ при разработкѣ. Въ видахъ избѣжанія излишняго процесса при изготовленіи привертныхъ крючковыхъ винтовъ признано возможнымъ допустить не синеніе означеннаго выше винта, который, находясь въ совершенно закрытомъ мѣстѣ, подъ коробкою, устраненъ отъ непосредственнаго на него вліянія сырости. А потому въ упомянутыхъ выше приложеніяхъ № 1-го къ инструкціямъ для пріема игольчатаго скорострѣльнаго оружія слѣдуетъ сдѣлать слѣдующее измѣненіе:

«*Винты:* а) большой рукояточный, б) малый рукояточный, в) ударника, и г) пружиннаго крючка—стальные закаленные съ отпускомъ, въ синій цвѣтъ, причемъ винтъ сего послѣдняго съ отпускомъ, но не синеный и непремѣнно зачищенный наждакомъ.

О чемъ Главный Штабъ объявляетъ по Военному вѣдомству для руководства.

в) Отъ 20-го Декабря за № 300-мъ.

При передвиженіи арестантскихъ партій по желѣзнымъ дорогамъ замѣчено, что нерѣдко съ арестантскими поѣздами и въ арестантскихъ вагонахъ отправляются, въ качествѣ арестантовъ, такіе люди, которые не подлежатъ подобной перевозкѣ, какъ напримѣръ: рекруты, обращаемые въ первобытное состояніе, дѣти бѣдныхъ родителей, отправляемые въ низшія учебныя заведенія, и даже страдающіе отсутстві-

емъ ума нижніе чины, пересылаемые въ С.-Петербургскій 2-й Военно-сухопутный госпиталь и в другія мѣста, для освидѣтельствованія.

Въ отвращеніе на будущее время изложеннаго, Главный Штабъ подтверждаетъ къ непремѣнному исполненію, чтобы поименованныя выше лица, за исключеніемъ возвращаемыхъ въ первобытное состояніе рекрутъ *неодобрительнаго поведенія* (720 ст. Рекрутскаго Уст.), ни подъ какимъ предлогомъ не были отправляемы по желѣзнымъ дорогамъ съ арестантскими поѣздами и въ арестантскихъ вагонахъ.

г) Отъ 20-го Декабря за № 301-мъ.

На основаніи § 344 Высочайше утвержденнаго наставленія для стрѣлковаго образованія пѣхоты и Драгунъ, Главный Штабъ объявляетъ для руководства, что программа состязаній офицеровъ армейскихъ частей войскъ въ цѣльной стрѣльбѣ на призы, приложенная къ циркуляру Штаба отъ 21-го Апрѣля сего года за № 85, остается безъ измѣненія и въ будущемъ 1869 году.

Подписалъ:

Начальникъ Главнаго Штаба,

Генералъ-Адъютантъ Графъ Гейденъ.

По Окружному Штабу.

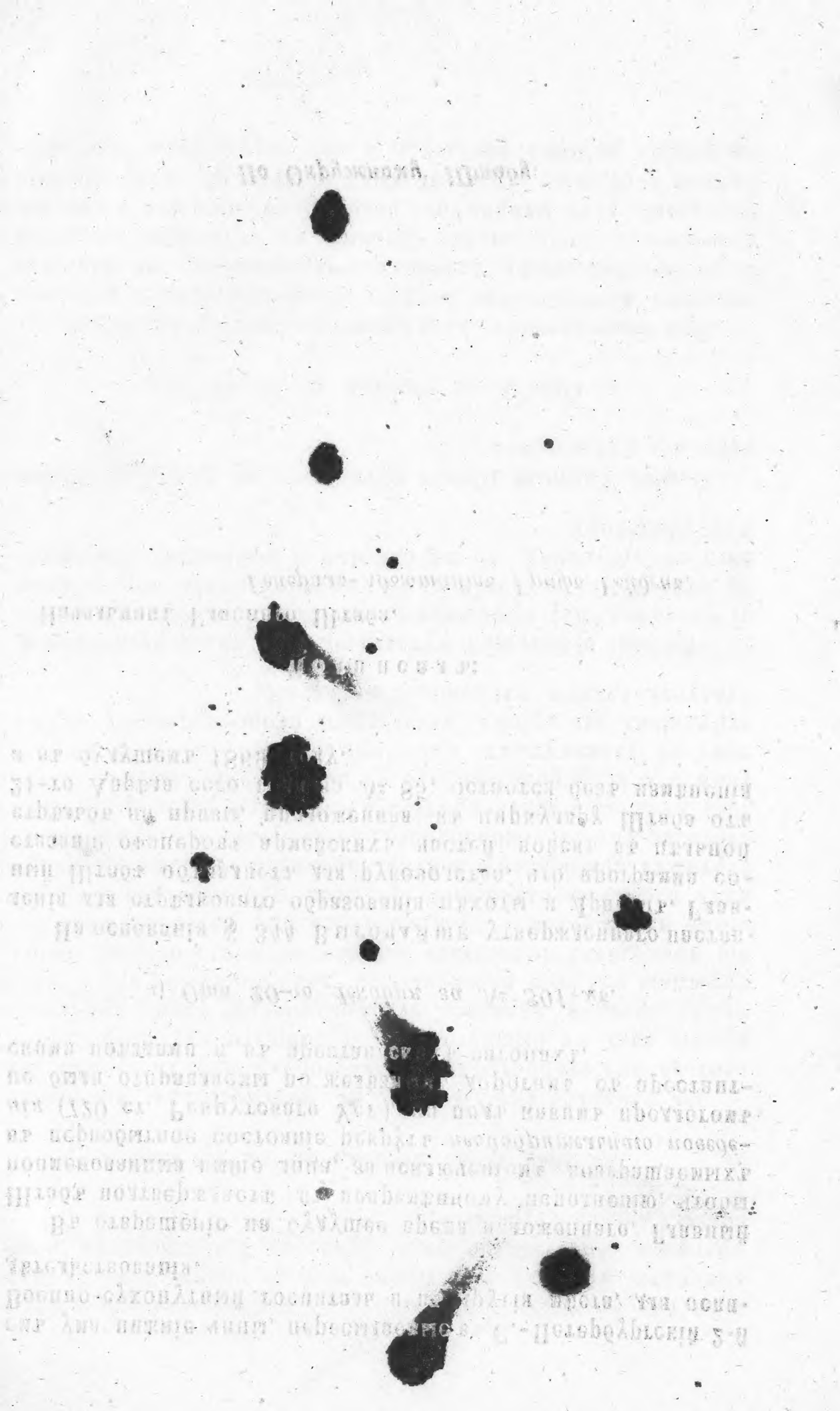

ПРИКАЗАНІЕ

ПО ВОЙСКАМЪ МОСКОВСКАГО ВОЕННАГО ОКРУГА

Москва 10-го Января 1869 года.

№ 2.

I.

По случаю предполагаемаго исключенія изъ употребленія взрывчатыхъ пуль, Главное Артиллерійское Управленіе проситъ, впредь до особаго распоряженія, пріостановить изготовленіе означенныхъ пуль, какъ для войскъ, такъ и для парковъ.

По приказанію Командующаго войсками, объявляется объ этомъ по войскамъ округа, для исполненія.

II.

По возбужденному однимъ изъ Начальниковъ дивизій Московскаго Военнаго Округа вопросу, относительно порядка удовлетворенія офицеровъ конвойныхъ командъ, назначаемыхъ для сопровожденія партій рекрутъ Царства Польскаго, Главный Штабъ, отъ 31 минувшаго Декабря за № 20889, увѣдомилъ, что на основаніи правилъ, изложенныхъ въ 186 ст. Временнаго Руководства для препровожденія рекрутскихъ партій и 25 ст. пун. *жс* и примѣч. 3 дополненія къ упомянутому Руководству, прогоны партіоннымъ Начальникамъ выдаются при сопровожденіи партіи—контрмарками, на обратный путь—деньгами; порціонныя же деньги, въ первомъ случаѣ, расчитываются на весь путь по маршруту, а на обратный путь—по опредѣленному въ законѣ поверстному сроку, каковымъ порядкомъ слѣдуетъ удовлетворять и офицеровъ конвойныхъ командъ.

Объ этомъ, по приказанію Командующаго войсками, объявляется по войскамъ Округа, къ руководству.

III.

Тульскій Губернаторъ, отношеніемъ отъ 6-го сего Января за № 126, увѣдомилъ Командующаго войсками, что ГОСУДАРЬ ИМПЕРАТОРЪ, по всеподданнѣйшему докладу Г. Министра Внутреннихъ Дѣлъ о невозможности продовольствовать рекрутъ предстоящаго набора въ г.г. Тулѣ, Алексинѣ, Каширѣ, Бѣлевѣ и Одоевѣ, за опредѣленную по табели плату (7 коп. сер. въ сутки на человѣка), по случаю дороговизны цѣнъ на съѣстные припасы,—въ 29 день минувшаго Ноября 1868 года Высочайше повелѣть соизволилъ: увеличить означенную плату до восьми коп. въ сутки на человѣка.

Вслѣдствіе представленія Начальника Мѣстныхъ войскъ Округа и на основаніи приказа Военнаго Министра, отъ 28 Сентября 1868 года за № 298, Командующій войсками изволилъ разрѣшить плату кормоваго довольствія въ означенныхъ Уѣздахъ Тульской губерніи увеличить до 8 к. въ сутки на человѣка, и для пересыльныхъ и конвойныхъ нижнихъ чиновъ.

По приказанію Его Высокопревосходительства, объявляется объ этомъ по войскамъ Округа, для руководства.

Подписалъ:

Начальникъ Штаба, *Генералъ-Маіоръ Роопъ.*

По Окружному Штабу.

ПРИКАЗАНІЕ

ПО ВОЙСКАМЪ МОСКОВСКАГО ВОЕННАГО ОКРУГА.

Москва. 12-го Января 1869 года.

№ 3.

Циркуляры Главнаго Штаба, отъ 9 и 23 Декабря 1868 года и 2 Января сего года за №№ 284, 303, 1 и 2 прилагаемые при семъ въ копіи, объявляются по войскамъ, для свѣдѣнія и исполненія.

Подписалъ:

Начальникъ Штаба, *Генералъ Маіоръ Роопъ.*

Копіи съ циркуляровъ Главнаго Штаба:

а) Отъ 9-го Декабря за № 284-мъ.

Главный Штабъ объявляетъ по войскамъ, что въ наступающемъ 1869 году журналъ *Оружейный Сборникъ* будетъ по прежнему выходить четыре раза въ годъ: въ Январѣ, Апрѣлѣ, Іюлѣ и Октабрѣ, книжками около 15-ти листовъ каждая.

Объявленіе редакціи сего журнала къ сему прилагается (*).

Подписка принимается исключительно въ С.-Петербургѣ, въ книжномъ магазинѣ Кожанчикова, въ Гостинномъ Дворѣ, № 4-й и въ столичныхъ почтамтахъ.

б) Отъ 23-го Декабря за № 303-мъ.

Помощникъ Петербургскаго Военнаго Прокурора, Полковникъ *Максимовъ*, выпустилъ въ свѣтъ второе изданіе *Таб-*

(*) Объявленіе приложено при циркул. Главнаго Штаба № 284.

лицъ наказаній, опредѣляемыхъ на основаніи военно-уголовныхъ законовъ. Цѣна 50 к., за пересылку отъ 1 до 5 экземпляровъ 20 коп.

Таблицы эти, разсмотрѣнныя въ Главномъ Военно-Судномъ Управленіи, значительно упрощены и передѣланы по Воинскому Уставу о наказаніяхъ, введенному въ дѣйствіе съ 1-го Сентября 1868 года.

Съ требованіями на эту книгу войска могутъ обращаться: въ С.-Петербургъ, въ Канцелярію Петербургскаго Военнаго Прокурора, (у Поцѣлуева моста).

в) Отъ 2-го Января за № 1-мъ.

На основаніи 57-й ст. положенія о военно-исправительныхъ ротахъ, Высочайше утвержденнаго 16-го Мая 1867 г. и 1042 ст. Военно-Уголовнаго Устава, осужденнымъ въ названныя роты нижнимъ чинамъ зачитается въ срокъ, опредѣленный имъ для пребыванія въ тѣхъ ротахъ, и время, проведенное ими подъ стражею, по вступленіи приговора въ законную силу до дня отправленія ихъ по назначенію.

Между тѣмъ, нѣкоторые изъ Начальниковъ частей, при высылкѣ нижнихъ чиновъ въ военно-исправительныя роты, не сообщаютъ свѣдѣній, необходимыхъ для учета срока пребыванія арестантовъ въ тѣхъ ротахъ.

Вслѣдствіе сего, Главный Штабъ объявляетъ къ непремѣнному исполненію, чтобы: 1) въ копіяхъ съ судебныхъ рѣшеній, высылаемыхъ въ военно-исправительныя роты при отправленіи въ эти роты осужденныхъ нижнихъ чиновъ, непремѣнно отмѣчалось: *когда приговоръ вошелъ въ законную силу,* и 2) въ увѣдомленіяхъ объ отправленіи самихъ нижнихъ чиновъ по назначенію, оговаривалось: *когда именно они сданы на этапъ.*

г) Отъ 2-го Января за № 2-мъ.

ГОСУДАРЬ ИМПЕРАТОРЪ, по всеподданнѣйшемъ докладѣ Министра Внутреннихъ Дѣлъ о невозможности, по случаю дороговизны цѣнъ на съѣстные припасы, продовольствовать рекрутъ предстоящаго набора въ Рязанской, Курляндской и Могилевской губерніяхъ за опредѣленную по табели плату,

Высочайше повелѣть соизволилъ: увеличить означенную плату по Рязанской губерніи до *восьми* коп., Курляндской—въ городахъ: Митавѣ, Гольдингенѣ, Либавѣ и Якобштатѣ до *двадцати пяти* и Могилевской—въ Гомельскомъ уѣздѣ до *двѣнадцати*, а во всѣхъ прочихъ уѣздахъ до *четырнадцати* коп. въ сутки на человѣка.

По приказанію Военнаго Министра, Главный Штабъ объявляетъ объ этомъ для надлежащаго свѣдѣнія при исполненіи приказа по Военному вѣдомству отъ 28-го Сентября сего года за № 298.

Подписалъ:

Начальникъ Главнаго Штаба,

Генералъ-Адъютантъ Графъ Гейденъ.

По Окружному Штабу.

Высочайше повелѣть соизволилъ: увеличить означенную плату по Рязанской губерніи до восьми коп., Курляндской—въ городахъ: Митавѣ, Гольдингенѣ, Либавѣ и Якобштатѣ до *двадцати пяти* и Могилевской—въ Гомельскомъ уѣздѣ до *двадцати*, а во всѣхъ прочихъ уѣздахъ до *четырнадцати* коп. въ сутки на человѣка.

По приказанію Военнаго Министра Главный Штабъ объявляетъ объ этомъ для надлежащаго свѣдѣнія при исполненіи приказа по Военному вѣдомству отъ 28-го Сентября сего года за № 298.

Подписалъ:

Начальникъ Главнаго Штаба,

Генералъ-Адъютантъ Графъ Гейденъ.

По Окружному Штабу.

ПРИКАЗАНІЕ

ПО ВОЙСКАМЪ МОСКОВСКАГО ВОЕННАГО ОКРУГА.

Москва. 9-го Января 1869 года.

№ 4.

Командующій войсками приказалъ, чтобы военно-судныя дѣла о нижнихъ чинахъ ремонтныхъ депо, находящихся въ раіонѣ Округа, поименованныхъ въ прилагаемой при семъ вѣдомости, въ которыхъ, на основаніи Высочайше утвержденнаго въ 15 день Мая 1867 года Военно-Судебнаго Устава и согласно положенія о введеніи его въ дѣйствіе, приложеннаго къ приказу Военнаго Министра отъ 29 Іюля того же года за № 235, своихъ судовъ не учреждено, разсматривались въ военныхъ судамъ, согласно вышесказанной вѣдомости.

О чемъ объявляется по войскамъ, въ дополненіе къ приказу по Округу, отъ 8 Августа 1867 г. за № 78-мъ.

Подписалъ:

Начальникъ Штаба, *Генералъ-Маіоръ Роопъ.*

По Окружному Штабу.

В Ѣ Д

Ремонтнымъ Депо, находящимся въ раіонѣ Московскаго

судовъ, съ показаніемъ въ какихъ судахъ должны

Названіе Депо.	Мѣста ихъ расположенія
Л.-Гв. Коннаго полка . . .	Тамбовской губ. и уѣзда, въ с.
	ецкіе выселки.
13 Драгунскаго Воен Ордена.	Тамбовской губ. Лебедянскаг
14 Уланскаго Ямбург. полка. (Бригадное).	да, въ с. Тележенкѣ.
Л.-Гв. Конно-Гренад. полка.	Тамбовской губ. Усманьскаго у
	въ с. Мордово.
Л.-Гв. Уланскаго полка. . .	Тамбовской губ. Усманьскаго у
	въ с. Добромъ.
Л.-Гв. Драгунскаго полка. .	Тамбовской губ. Борисоглѣб
	уѣзда, въ с. Бурнакъ.
11 Драгун. Рижскаго полка.	Тамбовской губ. и уѣзда,
	Большая и Малая Зверяевки.
Л.-Гв. Кирасир. ЕЯ ВЕЛ. полка.	Тамбовской губ. Козловскаго у
	въ с Молчановкѣ.
Л.-Гв. Гусарскаго ЕГО ВЕЛ. п.	Тамбовской губ. Козловскаго у
	въ с. Лапики.
14 Драгун. Малороссійскаго п.	Тамбовской губ. Козловскаго у
13 Уланскаго Владимірскаго п. (Бригадное).	въ сс. Подгородное, Вишнев
	Глазокъ.

Подписалъ: Старшій Адъют

М О С Т Ь

наго Округа, въ которыхъ не учреждено особыхъ военныхъ

сматриваться военно-судныя дѣла о нижнихъ чинахъ Депо.

Въ какіе суды поступаютъ.	Мѣста расположенія судовъ.
69-го Пѣхотнаго Рязанскаго полка.	Г. Тамбовъ.
71-го Пѣхотнаго Бѣлевскаго полка.	Г. Лебедянь.
72-го Пѣхотнаго Тульскаго полка.	Г. Усманъ.
Тамбовскаго Губернскаго баталіона.	Г. Тамбовъ.
44-го Пѣхотнаго Резервнаго баталіона.	Г. Козловъ.

Полковникъ Павловъ.

ПРИКАЗАНІЕ

ПО ВОЙСКАМЪ МОСКОВСКАГО ВОЕННАГО ОКРУГА.

Москва. 15-го Января 1869 года.

№ 5.

Начальникъ Артиллеріи, отъ 8-го сего Января за № 115, увѣдомилъ, что изъ отчета, представленнаго Военному Совѣту членомъ онаго и Инспекторомъ войскъ, Генераломъ отъ Инфантеріи, Барономъ *Врангелемъ*, объ осмотрѣ имъ 1 и 3-й Пѣхотныхъ дивизій съ 3-ю и 17-ю Артиллерійскими бригадами, между прочимъ, видно, что во 2 и 4-мъ полкахъ 3-й Пѣхотной дивизіи оказалось нѣкоторое число винтовокъ со слѣдами ржавчины въ казенной части стволовъ, которая не имѣетъ значительнаго вліянія на правильность стрѣльбы, но можетъ быть очищена только посредствомъ фришкольбена.

Такъ какъ при подобной очисткѣ ржавчины увеличивается калибръ ствола и ширина нарѣзовъ, что весьма вредно, а между тѣмъ всѣ вообще 6-ти линейныя винтовки скоро будутъ передѣланы въ игольчатыя, при чемъ казенная часть ствола, на извѣстную длину, отрѣжется во все, а въ казнѣ обрѣзаннаго такимъ образомъ ствола будетъ высверлена камора, то Главное Артиллерійское Управленіе, отъ 30 Декабря минувшаго года за № 35799, проситъ сообщить Начальникамъ частей войскъ Московскаго Военнаго Округа, чтобы ржавчину при подобныхъ случаяхъ, если она не вредитъ правильности стрѣльбы, оставлять, въ казенной части стволовъ, скорѣе нетронутою, нежели очищать ее посредствомъ фришкольбена.

По приказанію Командующаго войсками, объявляется объ этомъ по войскамъ Округа, къ руководству.

Подписалъ:

Начальникъ Штаба, *Генералъ-Маіоръ Роопъ.*

По Окружному Штабу.

ВѢДОМОСТЬ

мундирно-аммуничныхъ книгамъ, выданнымъ изъ Московскаго Окружнаго Интендантскаго Управленія полкамъ, командамъ и прочимъ частямъ войскъ на 1867 г. и недоставленнымъ на ревизію Контрольной Палаты.

№№ по порядку.	Наименованіе мѣстъ и лицъ, коимъ книги были выданы.	№ № книгъ по реестру Интендант.	Число листовъ.	
1	Штаба 3-й Пѣхотной дивизіи. . . .	530	64	
	Штаба 17-й — —	590	92	
	Того же Штаба.	778	12	
	11 Пѣхотнаго Псковскаго полка. . .	194	46	
	9 Старопшермаландскаго полка. . .	207	92	
	68 Лейбъ-Пѣхот. Бородинскаго полка.	528	72	
	71 Пѣхотнаго Бѣлевскаго.	550	140	
	70 — Ряжскаго	623	68	
	3 Гренадерскаго Перновскаго полка. .	674	95	
10	69 Пѣхотнаго Рязанскаго полка. . .	675	18	
	65 Пѣхотнаго Московскаго полка . .	677	64	
	2 Лейбъ-Гусар. Павлоградскаго полка.	238	66	
	2 Лейбъ-Уланск. Курляндскаго полка.	502	44	
	Того же полка	503	88	
	1 Уланскаго С.-Петербургскаго полка.	524	46	
	2 Лейбъ-Драгун. Псковскаго полка. .	642	46	
	Резервнаго эскадрона 2 Лейбъ-Уланскаго Курляндскаго полка. . . .	242	66	
	Резервнаго эскадрона 13 Уланскаго Владимірскаго полка.	743	112	
	Резервнаго эскадрона 1 Гусарскаго Сумскаго полка.	575	84	
20	Резервнаго эскадрона 1 Лейбъ-Драгунскаго Московскаго полка. . . .	737	92	

66685

	Резервнаго эскадрона 14 Уланскаго Ямбургскаго полка.	756	58
	1 Батареи 1 Резерви. Конно-Артиллерійской бригады.	98	92
	2 Облегченной батар. 1 Конно-Артиллерійской бригады.	211	90
	1 Батареи 1 Пѣшей Артиллер. бригады.	839	38
	2 Батарейной батареи 1-й Резервной Артиллерійской бригады.	496	66
	2 Батарейной батареи 2-й Резервной Артиллерійской бригады.	580	50
	31 Пѣхотнаго Резервнаго баталіона. .	16	48
	41 — — — . .	63	245
	— — — — . .	64	238
30	44 — — — . .	635	82
	— — — — . .	636	83
	45 — — — . .	637	69
	— — — — . .	638	88
	51 — — — . .	81	44
	— — — — . .	82	69
	Управленія Тамбовскаго Губернскаго Воинскаго Начальника.	431	94
	Московскаго Пѣхот. Юнкерскаго учил.	673	36
	Управленія Вологодскаго Губернскаго Воинскаго Начальника.	474	90
	Вологодскаго Губернскаго баталіона. .	556	86
40	Того же баталіона.	557	36
	Уѣздныхъ командъ:		
	Клинской.	23	24
	Кашинской.	834	94
	Юрьевской.	786	40
	Муромской.	789	59
	Судогодской.	650	89
	Кологривской.	117	10
	Шатской.	441	48
	Елатомской.	442	48
	Спасской.	443	48
50	Темниковской.	444	48

	Кирсановской.	445	48
	Борисоглѣбской.	446	48
	Усманьской.	447	48
	Липецкой.	448	48
	Лебедянской.	449	48
	Грязовецкой.	477	126
	Усть-Сысольской.	479	132
	Переяславской.	796	42
	Ельнинской.	824	44
	Этапныхъ командъ:		
60	Тамбовской.	450	24
	Челноковской.	451	24
	Козловской	452	24
	Дрезгинской.	453	24
	Борисовской.	454	24
	Липецкой.	455	24
	Рождественской.	456	24
	Кирсановской.	457	24
68	Тамбовской Сборной команды. . . .	458	48

П о д п и с а л ъ:

Старшій **Адъютантъ**, *Полковникъ Мамичъ.*

ПРИКАЗАНІЕ

ПО ВОЙСКАМЪ МОСКОВСКАГО ВОЕННАГО ОКРУГА.

Москва. 12-го Января 1869 года.

№ 6.

Приказаніями по Округу, отъ 16 Августа 1867 г., 28 Февраля и 25 Апрѣля 1868 года за №№ 83, 24 и 43, было объявлено войскамъ о немедленномъ доставленіи на ревизію въ Московскую Контрольную Палату шнуровыхъ книгъ, о приходѣ и расходѣ мундирно-аммуничныхъ вещей и денегъ за 1866 годъ.

Нынѣ Контрольная Палата, отношеніемъ за № 5174, препровождая вѣдомость частямъ войскъ, отъ коихъ должны быть доставлены на ревизію Палаты таковыя же книги и за 1867 г., между прочимъ, увѣдомила, что отъ нѣкоторыхъ частей войскъ, а именно: 3-го Гренадерскаго Перновскаго полка, 1-го Стрѣлковаго баталіона, облегченныхъ батарей 1-й Артиллерійской и 1-й Резервной Конно-Артиллерійской бригадъ, Управленія Ярославскаго Губернскаго Воинскаго Начальника, 45-го Пѣхотнаго Резервнаго баталіона и Уѣздныхъ командъ: Тарусской, Шатской, Муромской, Юрьевской и Даниловской мундирно-аммуничныя книги за 1866 годъ въ Контрольную Палату и до сихъ поръ еще не представлены.

Вслѣдствіе этого, Командующій войсками приказалъ объявить по войскамъ округа, чтобы части войскъ, означенныя въ прилагаемой у сего вѣдомости, съ полученія сего распоряженія, немедленно доставили въ Московскую Контрольную Палату упомянутыя книги, за 1866 и 1867 года.

Вмѣстѣ съ тѣмъ, Его Высокопревосходительство поручаетъ Начальникамъ дивизій и лицамъ, равную съ ними власть имѣющимъ, донести почему поименованныя выше части войскъ и Управленія не доставили своевременно въ Контрольную Палату требуемыхъ отъ нихъ книгъ за 1866 г., не смотря, на три приказанія, объявленныя по войскамъ за №№ 83, 24 и 43 и кто именно въ этомъ упущеніи виновенъ.

Въ заключеніе сего Генералъ-Адъютантъ *Гильденштуббе* возлагаетъ на Начальниковъ дивизій, неослабно слѣдить за подвѣдомственными имъ частями войскъ, дабы они на точномъ основаніи 974 ст. IV ч. V кн. Св. Воен. Постановленій, и циркуляра Главнаго Штаба, отъ 14 Февраля 1867 г. за № 51, книги о приходѣ и расходѣ мундирно-аммуничныхъ вещей и денегъ, за истекшіе года, представляли въ Московскую Контрольную Палату, непремѣнно въ началѣ Февраля мѣсяца слѣдующаго года.

Подписалъ:

Начальникъ Штаба, *Генералъ-Маіоръ Роопъ.*

По Окружному Штабу.

ПРИКАЗАНІЕ

ПО ВОЙСКАМЪ МОСКОВСКАГО ВОЕННАГО ОКРУГА

Москва 16-го Января 1869 года.

№ 7.

Циркуляры Главнаго Штаба, отъ 29, 31 Декабря 1868 года, 3 и 9 Января сего года за №№ 308, 309, 313, 3 и 5, прилагаемые при семъ въ копіи, объявляются по войскамъ, для свѣдѣнія и руководства.

Подписалъ:
Начальникъ Штаба, *Генералъ-Маіоръ Роопъ.*

Копіи съ циркуляровъ Главнаго Штаба:

а) Отъ 29-го Декабря за № 308-мъ

Главный Штабъ объявляетъ при семъ по Военному вѣдомству, для руководства при кормовомъ довольствіи военныхъ арестантовъ, содержащихся на гауптвахтахъ и въ другихъ тюремныхъ заключеніяхъ, копію съ циркулярнаго предложенія Министра Внутреннихъ Дѣлъ Начальникамъ губерній отъ 14-го сего Декабря за № 253, съ табелью о деньгахъ на прокормленіе арестантовъ *за мѣстахъ содержанія*, на 1869 годъ.

б) Отъ 29-го Декабря за № 309-мъ.

Главный Штабъ объявляетъ о выходѣ въ свѣтъ **III-ГО ВЫПУСКА ВОЕННО-СТАТИСТИЧЕСКАГО СБОРНИКА,** изданнаго при Военно-Ученомъ Комитетѣ Главнаго Штаба, подъ общею редакціею Генералъ-Маіора Н. Н. Обручева.

Выпускъ этотъ заключаетъ въ себѣ: Персію, Авганистанъ, Белуджистанъ, Средне-Азіатскія владѣнія, Китай, Японію, Сѣверо-Американскіе Соединенные Штаты, Мексику, Бразилію и республики Средней и Южной Америки. *Цѣна 1 р. сер. съ пересылкою.*

Главный Штабъ, рекомендуя это полезное изданіе Гг. офицерамъ и войсковымъ библіотекамъ, присовокупляетъ, что съ требованіями на эту книгу слѣдуетъ обращаться въ Военную Типографію, въ зданіи Главнаго Штаба.

Туда же можно адресоваться и за II-мъ выпускомъ Сборника, заключающимъ въ себѣ второстепенныя государства Европы и полный военно-статистическій обзоръ Турецкой Имперіи съ вассальными владѣніями, которому, одному, посвящена большая половина тома.

Такъ какъ продажа означеннаго выпуска уже наисходѣ, то Гг. офицеровъ просятъ поспѣшить своими требованіями.

в) Отъ 31-го Декабря за № 313-мъ.

Въ 1862 году, въ видахъ облегченія и сокращенія переписки въ войскахъ, постановлено, чтобы всѣ срочныя донесенія были дѣлаемы на печатныхъ бланкахъ. Съ тою же цѣлію, Военный Совѣтъ, въ 1863 г., разрѣшилъ дивизіоннымъ штабамъ и равнымъ имъ управленіямъ, гдѣ начальники найдутъ полезнымъ и возможнымъ, заводить литографій, о чемъ объяснено въ циркулярѣ бывшаго Инспекторскаго Департамента отъ 3-го Марта 1863 года за № 32.

Затѣмъ, въ 1865 году было объявлено войнскимъ начальникамъ приказаніе Военнаго Министра, чтобы не только срочныя донесенія, но и госпитальные билеты, аттестаты и т. п. были писаны на печатныхъ или литографированныхъ бланкахъ, и чтобы всѣ книги и журналы, которые ведутся въ канцеляріяхъ, имѣли печатныя или литографированныя графы; а циркуляромъ Инспекторскаго Департамента отъ 7-го Сентября того же года за № 158, указанъ порядокъ заведенія литографій при полкахъ и другихъ частяхъ, при которыхъ по штату опредѣлены управленія или канцеляріи.

Не смотря на столь ясныя указанія, нѣкоторые войнскіе начальники, какъ видно изъ дѣлъ Главнаго Штаба, встрѣчаютъ недоумѣніе, вправѣ ли они заводить литографическіе станки для исполненія *казенныхъ* работъ.

Вслѣдствіе сего Главный Штабъ, по приказанію Военнаго Министра, объявляетъ по Военному вѣдомству, что заведеніе въ военныхъ управленіяхъ и частяхъ войскъ литографическихъ станковъ *для исполненія казенныхъ работъ*, не воспрещаемое закономъ, весьма желательно въ видахъ успѣшнѣйшаго дѣлопроизводства и облегченія писарей, съ тѣмъ

однако жъ, чтобы при заведеніи ихъ были въ точности соблюдаемы условія, изъясненныя въ вышеупомянутыхъ циркулярахъ бывшаго Инспекторскаго Департамента за №№ 32 и 158,—т. е. чтобы литографическіе станки были заводимы на состоящія въ распоряженіи военныхъ управленій средства и безъ увеличенія штатнаго состава нижнихъ чиновъ, и чтобы ходатайства на заведеніе сихъ станковъ были вносимы чрезъ Дивизіонныхъ и другихъ, равную съ ними власть имѣющихъ, Начальниковъ въ Главный Штабъ.

г) Отъ 9-го Января за № 5-мъ.

На основаніи Высочайшаго повелѣнія, объявленнаго въ приказѣ по военному вѣдомству отъ 8-го Сентября 1865 г. за № 321, по случаю замѣны въ тюремныхъ замкахъ Калужской губерніи 14-ти внутреннихъ караульныхъ постовъ вольнонаемными надзирателями, изъ штата уѣздныхъ командъ означенной губерніи исключено нижнихъ чиновъ по нижеизложенному разсчету и съ показаннаго ниже времени.

Названіе командъ.	Число снятыхъ постовъ.	Исключен.		Съ какого времени.
		Унтеръ-офицеровъ.	Рядовыхъ	
Тарусская	1	—	5	Съ 15-го Ноября 1868 г.
Малоярославецкая	1	—	5	
Боровская.	2	1	15	
Медынская.	2	1	15	
Мещовская	1	—	5	
Масальская	1	—	5	
Жиздринская.	2	1	15	
Козельская.	1	—	5	
Перемышльская	1	—	5	
Лихвинская.	2	1	15	
Итого. .	14	4	90	

д) Отъ 3-го Января за № 3-мъ.

Главный штабъ, въ разрѣшеніе возникшихъ вопросовъ, объявляетъ по Военному вѣдомству, къ руководству, что нижнихъ чиновъ изъ кантонистскихъ школъ полковъ и другихъ

частей гвардейскихъ войскъ, обязанныхъ, по приказу 13-го Декабря 1868 г. № 382, выслугою 6-ти лѣтняго срока, слѣдуетъ увольнять, по выслугѣ этого срока, отъ службы, съ правами отставныхъ солдатъ, а равно назначать имъ, примѣняясь къ 23 пункту прилож. къ 1604 ст. кн. I ч. II Св. Воен. Пост. по 5-ну прод., за выслугу того же срока, преимущества, установленныя за вторичную службу.

Подписалъ:
Начальникъ Главнаго Штаба,
Генералъ-Адъютантъ Графъ Гейденъ.

Копія

Циркуляра, Министерства Внутреннихъ Дѣлъ Начальникамъ губерній, отъ 14-го Декабря 1868 г. за № 253-мъ

Имѣю честь препроводить при семъ къ Вашему превосходительству, для зависящаго исполненія и руководства, составленную и утвержденную, въ установленномъ порядкѣ, табель о деньгахъ на продовольствіе арестантовъ въ мѣстахъ заключенія въ 1869 году (ст. 118 Уст. о сод. подъ страж. т. XIV Св. Зак. изд. 1857 года).

Къ сему присовокупляю:

1) Въ случаѣ пониженія въ какой-либо губерніи, или по нѣкоторымъ городамъ оной, цѣнъ на предметы продовольствія, слѣдуетъ немедленно убавлять тамъ назначенный, по прилагаемой табели (*), размѣръ кормовыхъ денегъ, безъ уменьшенія, впрочемъ, положеннаго арестантамъ отъ казны суточнаго продовольствія.

2) Если же, по какимъ-либо мѣстнымъ обстоятельствамъ, встрѣтится надобность въ увеличеніи кормовыхъ денегъ арестантамъ, противъ сдѣланнаго по табели назначенія, то о прибавкѣ представлять, каждый разъ, на разрѣшеніе Министерства, съ приложеніемъ свѣдѣній о справочныхъ цѣнахъ на муку и крупу, по формѣ, разосланной при циркулярномъ предложеніи отъ 10-го Августа 1856 года, № 150.

Подписалъ: Министръ Внутреннихъ Дѣлъ,
Генералъ-Адъютантъ Тимашевъ.

(*) Табель о деньгахъ приложена при циркул. Главнаго Штаба № 308.

По Окружному Штабу.

ПРИКАЗАНІЕ

ПО ВОЙСКАМЪ МОСКОВСКАГО ВОЕННАГО ОКРУГА.

Москва. 21-го Января 1869 года.

№ 8.

Вслѣдствіе ходатайства Командующаго войсками объ увеличеніи платы за пользованіе посторонних*ъ* больных*ъ* въ лазаретах*ъ* Московскаго Военнаго Округа, ГОСУДАРЬ ИМПЕРАТОРЪ, согласно съ положеніемъ Военнаго Совѣта, въ 4-й день сего Января, Высочайше повелѣть соизволилъ: не ожидая разрѣшенія общаго вопроса объ измѣненіи способа содержанія военных*ъ* лазаретов*ъ*, увеличить плату за пользованіе посторонних*ъ* больных*ъ* въ лазаретах*ъ* Московскаго Округа до 14 коп. въ сутки на каждаго, начавъ производство установленной платы съ Января 1869 года.

По приказанію Его Высокопревосходительства, объявляется объ этомъ по войскамъ Округа къ руководству.

Подписалъ:

Начальникъ Штаба, *Генералъ-Маіоръ Роопъ.*

По Окружному Штабу.

ПРИКАЗАНІЕ

ПО ВОЙСКАМЪ МОСКОВСКАГО ВОЕННАГО ОКРУГА.

Москва. 19-го Января 1869 года.

№ 9.

Циркуляры Главнаго Штаба отъ 29 Декабря 1868 года, 7, 8, 9 и 10 Января сего года за №№ 311, 4, 6, 7, 8, 9 и 10, прилагаемые при семъ въ копіи, объявляются по войскамъ для свѣдѣнія, руководства и исполненія.

Подписалъ:

Начальникъ Штаба, *Генералъ-Маіоръ Роопъ.*

Копіи съ циркуляровъ Главнаго Штаба:

а) Отъ 29-го Декабря за № 311-мъ.

Утвержденную Военнымъ Министромъ, въ 19-й день сего Декабря, Инструкцію мѣстнымъ временнымъ Военно-тюремнымъ Комитетамъ (*), Главный Штабъ объявляетъ по Военному вѣдомству, для свѣдѣнія и руководства.

б) Отъ 7-го Января за № 4-мъ.

Г. Новаковскій издалъ «*Разсказы о Ломоносовѣ*», цѣна съ пересылкою 15 коп., и «*Разсказы о Суворовѣ*», цѣна съ пересылкою 22 коп.

Главный Штабъ, объявляя о выходѣ сихъ книжекъ, разсмотрѣнныхъ въ Военно-Ученомъ Комитетѣ и признанныхъ полезными, присовокупляетъ, что съ требованіями можно обращаться въ С.-Петербургъ, въ книжный магазинъ товарищества «Общественная Польза», въ Милліонной, № 6.

(*) Инструкція приложена при циркулярѣ Главнаго Штаба № 311.

в) Отъ 8-го Января за № 6-мъ.

Молодымъ людямъ изъ уроженцевъ Царства Польскаго, изъятымъ отъ конскрипціи, а равно и тѣмъ изъ подлежащихъ исполненію рекрутской повинности, которые не состоятъ въ первомъ разрядѣ конскриптовъ, или же которые во время набора не призываются сами къ жеребью, при поступленіи ихъ въ военную службу по добровольному желанію, выдавались изъ бывшей Коммисіи Внутреннихъ Дѣлъ свидѣтельства въ томъ, что къ таковому опредѣленію ихъ на службу, по собственному желанію, препятствій въ рекрутскомъ отношеніи не имѣется.

За упраздненіемъ же Коммисіи Внутреннихъ Дѣлъ, выдача означенныхъ свидѣтельствъ польскимъ уроженцамъ предоставлена нынѣ Губернскимъ Правленіямъ и Варшавскому городовому Магистрату, по мѣсту записки молодыхъ людей въ книги постояннаго населенія.

Вслѣдствіе сего Главный Штабъ объявляетъ по Военному вѣдомству, чтобы Начальники частей войскъ, о выдачѣ упомянутыхъ свидѣтельствъ польскимъ уроженцамъ, поступающимъ въ военную службу по собственному желанію, обращались непосредственно въ подлежащія Губернскія Правленія или въ Варшавскій городовой Магистратъ.

г) Отъ 9-го Января за № 7-мъ.

Циркуляромъ по военному вѣдомству отъ 14-го Марта 1866 года за № 64, было подтверждено о своевременной выдачѣ рекрутамъ въ резервныхъ баталіонахъ мундирной одежды и годовыхъ вещей.

Между тѣмъ, при опросѣ молодыхъ солдатъ, прибывшихъ на укомплектованіе войскъ Гвардіи въ прошломъ 1868 году, оказалось, что въ большей части резервныхъ баталіоновъ, казенные мундиры или хранятся въ цейгаузахъ и только надѣваются на смотры или, хотя и выдаются людямъ на руки, но съ воспрещеніемъ носить ихъ; вслѣдствіе чего, большая часть молодыхъ солдатъ, вынуждена заводить собственные мундиры. Такая мѣра обременительна для солдатъ и при томъ не вызывается необходимостію, такъ какъ тѣ баталіоны, въ которыхъ люди собственной одежды не имѣли, при береж-

ливомъ обращеніи,- съумѣли сохранить на молодыхъ солдатахъ, прибывшихъ въ войска Гвардіи, казенную одежду въ совершенно исправномъ видѣ.

Въ отклоненіе сего на будущее время, вновь подтверждается къ непремѣнному исполненію, чтобы поступающимъ въ резервные баталіоны рекрутамъ, выдавались немедленно въ носку всѣ слѣдуемыя имъ вещи, и чтобы, ни въ какомъ случаѣ, люди не вынуждались къ пріобрѣтенію одежды на собственный счетъ.

д) Отъ 9-го Января за № 8-мъ.

Главный Штабъ объявляетъ при семъ для руководства Военному вѣдомству, составленный на 1869 г. календарь важнѣйшихъ еврейскихъ праздниковъ, въ которые военнослужащіе евреи должны быть освобождаемы отъ обязанностей службы.

е) Отъ 9-го Января за № 9-мъ.

На основаніи Высочайшаго повелѣнія, объявленнаго въ приказѣ по Военному вѣдомству 8-го Сентября 1865 года за № 321, по случаю замѣны *трехъ* внутреннихъ караульныхъ постовъ въ *Ковровскомъ* (Владимірской губерніи) тюремномъ замкѣ вольнонаемными надзирателями, изъ штата Ковровской уѣздной команды исключены, 2-го числа сего Января, 2 унтеръ-офицера и 25 рядовыхъ.

ж) Отъ 10-го Января за № 10-мъ.

Въ вѣдомости о количествѣ матеріаловъ, потребныхъ на приготовленіе и укупорку въ пачки и полупачки патроновъ къ игольчатымъ скорострѣльнымъ винтовкамъ, приложенной къ наставленію для приготовленія этихъ патроновъ, объявленному при приказѣ по Военному вѣдомству, отъ 25 Октября 1868 года за № 335, между прочимъ опредѣлено браку по *сто* поддоновъ на каждые 10 т. Такая норма весьма незначительна и оказывается далеко несоотвѣтствующею браку, который получается въ дѣйствительности, а потому со стороны Главнаго Артиллерійскаго Управленія сдѣлано распоряженіе, чтобы въ настоящее время на каждые 10 т., отпу-

скасныхъ изъ поддонныхъ мастерскихъ поддоновъ, было назначаемо на бракъ не сто, а *пятьсотъ* поддоновъ, съ такимъ же числомъ подпульныхъ кружковъ.

О чемъ Главный Штабъ объявляетъ по Военному вѣдомству.

Подписалъ:

Начальникъ Главнаго Штаба,

Генералъ-Адъютантъ Графъ Гейденъ.

КАЛЕНДАРЬ

важнѣйшимъ еврейскимъ праздникамъ на 1869 годъ.

Наименованіе праздниковъ.		Число и мѣсяцъ по гражданскому счисленію.
Песахъ (Пасха)	первый день.	15 Марта.
	второй —	16 —
	седьмой —	21 —
	восьмой —	22 —
Шебуатъ (пятидесятница)	первый —	4 Мая.
	второй —	5 —
Рошъ-Гашана (еврейскій новый годъ).	первый —	25 Августа.
	второй —	26 —
Іомъ-Кипуръ (день умилостивленія грѣховъ). . .	одинъ —	3 Сентября
Сукотъ (праздникъ кущей)	первый —	8 —
	второй —	9 —
Шмини-Ацертъ или . .	восьмой —	15 —
Симхатъ-тора или . . .	девятый —	16 —

Подписалъ:

Начальникъ Отдѣленія,

Генеральнаго Штаба *Полковникъ Величко.*

По Окружному Штабу.

ПРИКАЗАНІЕ

ПО ВОЙСКАМЪ МОСКОВСКАГО ВОЕННАГО ОКРУГА.

Москва. 23-го Января 1869 года.

№ 10.

Циркуляры Главнаго Штаба отъ 11-го сего Января за №№ 11 и 12, прилагаемые при семъ въ копіи, объявляются по войскамъ, для свѣдѣнія.

Подписалъ:
Начальникъ Штаба, *Генералъ-Маіоръ Роопъ.*

Копіи съ циркуляровъ Главнаго Штаба:

а) Отъ 11-го Января за № 11-мъ

Главный Военный Прокуроръ увѣдомилъ, что согласно съ Высочайше утвержденнымъ положеніемъ для Военно-Юридической Академіи, приложеннымъ къ приказу Военнаго Министра отъ 3-го Октября 1868 г. за № 307, въ текущемъ, 1869 г., имѣетъ быть пріемъ офицеровъ въ Академію на точномъ основаніи этого положенія.

Пріемный экзаменъ, какъ въ Военно-Окружныхъ Штабахъ, такъ равно и въ самой Академіи долженъ быть произведенъ по программамъ, приложеннымъ при приказѣ Военнаго Министра отъ 11-го Января 1868 г. за № 5.

Экзаменъ для пріема въ Академію назначается 17 Августа.

Главный Штабъ, по приказанію Военнаго Министра, объявляетъ объ этомъ по Военному вѣдомству, для свѣдѣнія.

б) Отъ 11-го Января за № 12-мъ.

Главный Штабъ объявляетъ, что въ настоящее время открыто движеніе поѣздовъ по вновь устроенной Шуйско-Ивановской желѣзной дорогѣ.

Перевозки воинскихъ чиновъ, ихъ семействъ и тяжестей, по названной дорогѣ, должны производиться на основаніи Высочайше утвержденнаго въ 13 день Декабря 1862 года положенія, объявленнаго при приказѣ Военнаго Министра 11 Февраля 1863 года № 50.

Къ сему присовокупляется, что бланки для билетовъ, установленныхъ на отправленіе по желѣзнымъ дорогамъ за уменьшенную плату отдѣльныхъ воинскихъ чиновъ, штатныхъ и нештатныхъ командъ, препровождены Начальнику Шуйской уѣздной команды.

Вмѣстѣ съ тѣмъ сообщается, для свѣдѣнія, что къ 1 Января 1869 года открыто движеніе поѣздовъ по нижеслѣдующимъ желѣзнымъ дорогамъ:

1) Николаевской.
2) Петербурго-Варшавской съ вѣтвью на Ковно.
3) Московско-Нижегородской.
4) Московско-Рязанской.
5) — Ярославской (до Сергіевскаго посада).
6) — Курской.
7) Курско-Кіевской (до ст. Броваровъ).
8) Рязанско-Козловской.
9) Козловско-Воронежской.
10) Рижско-Динабургской.
11) Динабурго-Витебской.
12) Витебско-Орловской.
13) Рижско-Митавской.
14) Варшавско-Вѣнской и Бромбергской, съ вѣтвью на Лодзь и Цѣхоцынокъ.
15) Варшавско-Тираспольской.
16) Гельсингфорско-Тавастгусской.
17) Волго-Донской.
18) Одесско-Балтской (до Елисаветграда), съ вѣтвью на Тирасполь.
19) Воронежско-Ростовской (отъ Ростова дост. Грушевки).
20) Ряжско-Моршанской.
21) Орловско-Грязской (отъ ст. Грязи до г. Ельца).
22) Царскосельской.
и 23) Петергофской.

Подписалъ:
Начальникъ Главнаго Штаба,
Генералъ-Адъютантъ Графъ Гейденъ.
По Окружному Штабу.

ПРИКАЗАНІЕ

ПО ВОЙСКАМЪ МОСКОВСКАГО ВОЕННАГО ОКРУГА

Москва 27-го Января 1869 года.

№ 11.

По случаю окончательной передачи зарабатываемой типографіею Окружнаго Штаба, отъ частныхъ заказовъ, суммы въ вѣдѣніе мѣстнаго Казначейства и причисленія таковой къ доходамъ казны, Командующій войсками приказалъ:

1. Деньги, за высылаемыя въ войска по заказамъ бланки, адресовать не въ Окружный Штабъ, какъ это дѣлали нѣкоторыя части до сихъ поръ, а согласно установленнаго кассовыми правилами порядка въ Типографію Окружнаго Штаба.

2. Въ отзывахъ, при которыхъ препровождаются деньги, заказовъ бланокъ не дѣлать, потому что отзывы эти прикладываются документами при сдачѣ денегъ въ Казначейство, и за симъ подобные заказы будутъ оставляемы безъ исполненія. Равно въ случаѣ неполученія полнаго количества заказанныхъ бланокъ, или другой ошибки, увѣдомлять о томъ *Типографію особыми отзывами, а не въ денежныхъ бумагахъ.*

3. Деньги по каждому отзыву Типографіи, высылать отдѣльно, а не за нѣсколько заказовъ при одномъ отзывѣ, во избѣжаніе путаницы въ расчетахъ и другихъ недоразумѣній, встрѣчавшихся въ прежнее время.

4. Не замедлять высылкою денегъ за выполненный заказъ далѣе мѣсяца, такъ какъ при существующемъ кассовомъ порядкѣ, Типографія обязана ежемѣсячно представлять отчетность въ контрольную палату.

и 5) При вычетахъ въ пользу почтъ изъ высылаемой суммы, непремѣнно объяснять о количествѣ вычета въ самомъ отзывѣ, въ устраненіе недоразумѣній при сдачѣ денегъ и документовъ.

Подписалъ:

Начальникъ Штаба, *Генералъ-Маіоръ Роопъ.*

По Окружному Штабу.

ПРИКАЗАНІЕ

ПО ВОЙСКАМЪ МОСКОВСКАГО ВОЕННАГО ОКРУГА.

Москва. 29-го Января 1869 года.

№ 12.

По возбужденному вопросу о томъ, относится-ли 34 ст. положенія о замѣнѣ обязательной военной службы денежнымъ выкупомъ и частнымъ наймомъ охотниковъ въ рекруты, приложеннаго къ приказу по военному вѣдомству отъ 2-го Августа 1868 г. № 254, до состоящихъ на службѣ нижнихъ чиновъ всѣхъ сроковъ службы—Главный Штабъ увѣдомилъ, что всякій нижній чинъ, принятый на службу по набору, какимъ бы срокомъ службы онъ ни былъ обязанъ и сколько бы лѣтъ ни прослужилъ, имѣетъ право замѣнить себя, на основаніи вышеупомянутаго положенія, выкупною квитанціею.

О чемъ, по приказанію Командующаго войсками, объявляется по войскамъ, для свѣдѣнія и надлежащаго руководства.

Подписалъ:

Начальникъ Штаба, *Генералъ Маіоръ Роопъ.*

По Окружному Штабу.

ПРИКАЗАНІЕ

ПО ВОЙСКАМЪ МОСКОВСКАГО ВОЕННАГО ОКРУГА.

Москва. 27-го Января 1869 года.

№ 13.

Прилагаемый при семъ списокъ о перемѣнахъ въ личномъ составѣ Военно-Медицинскихъ чиновъ войскъ Московскаго Округа, объявляется по войскамъ для свѣдѣнія и исполненія.

Подписалъ:

Начальникъ Штаба, *Генералъ-Маіоръ Роопъ.*

По Окружному Штабу.

СПИСОКЪ

о перемѣнахъ въ личномъ составѣ чиновъ Военно-Медицинскаго вѣдомства Московскаго Военнаго Округа.

Когда, послѣдовало распоряженіе.	Наименованіе войскъ, имена и фамиліи.	Перемѣны.
Октябр. 9	Младшій Аптекарскій ученикъ 35 Артиллерійской бригады Ефимъ *Леонтьевъ*.	Перемѣщенъ тѣмъ же званіемъ въ 49 Пѣхот. Брестскій полкъ.
16	Младшій фельдшеръ 18-го Стрѣлковаго баталіона *Михайловъ*.	Утвержденъ старшимъ фельдшеромъ въ этомъ же полку.
18	Старшій фельдшеръ 1 Конно Артиллерійской бригады *Перловичъ*.	Перемѣщенъ въ 47 Пѣхотный резервный баталіонъ.
5	Младшій Лекарь 18 Артил. бригады Докторъ Медицины Коллеж. Ассесоръ *Стезевъ*.	Назначенъ Старшимъ Лекаремъ въ 70 Пѣхот. Ряжскій полкъ.
14	Цирюльникъ 2 комплекта 70-го Пѣхот. Ряжскаго полка *Коммисіонеровъ*.	Утвержденъ младшимъ аптекарскимъ ученикомъ въ томъ же полку.
—	Младшій Лекарь Лейбъ-Гвардіи Атаманскаго полка *Косухинъ*.	Перемѣщенъ въ 1 Гусарскій Сумскій полкъ Младшимъ же Лекаремъ.
26	Старшій аптекарь ученикъ 1 Конно-Артиллерійской бригады *Ивановъ*.	Перемѣщенъ въ Нижегородскую Графа Аракчеева Воен. гимназію.
14	Старшій аптекар. ученикъ Нижегородской Графа Аракчева Воен. гимназіи *Никитинъ*.	Уволенъ за выслугу лѣтъ въ отставку.
18	Цирюльникъ 2 комплекта 137 Пѣхотнаго Нѣжинскаго полка *Рыбинкинъ*.	Утвержденъ младшимъ фельдшеромъ въ этомъ же полку.
23	Цирюльникъ 2 комплекта 1 Гренадер. Стрѣлковаго баталіона *Ципищевъ*.	Утвержденъ младшимъ фельдшеромъ въ этомъ же баталіонѣ.

Октябр. 26	Старшій фельдш. 12 Пѣхотнаго Великолуцкаго полка *Гутовскій*	Перемѣщенъ въ 49 Пѣхотный резервный баталіонъ.
31	Младшій фельдш. 2 Гренадерскаго Ростовскаго полка *Заславскій.*	Перемѣщенъ въ 23 парк. 8 Парковой Артил. бригады тѣмъ же званіемъ.
Сентяб. 5	Лекарь 2 Пѣхотнаго Софійскаго полка Титулярный Совѣтникъ *Флеровъ.*	Перемѣщенъ на должность Калязинскаго Городоваго Врача.
Ноября 2	Младшій аптекарскій ученикъ 1 Московской Военной гимназіи *Дубовскій.*	Утвержденъ старшимъ аптекарскимъ ученик. въ томъ же заведеніи.
5	Старшій фельдш. 3 Гренадерскаго Перновскаго полка *Михайловъ.*	Перемѣщенъ въ 24-й паркъ 8 Парковой Артиллерійской бригады.
—	Старшій фельдш. 3 Артиллерійской бригады *Бонасъ.*	Перемѣщенъ въ 12 Пѣхотный Великолуцкій п.
—	Младшій фельдш. 11 Пѣхотнаго Псковскаго полка *Щатковскій.*	Утвержденъ старшимъ фельдшеромъ въ 3 Артиллерійской бригадѣ.
Октябр. 31	Цирюльникъ 2 комплекта 18-го Стрѣлковаго баталіона *Нестеровъ.*	Утвержденъ младшимъ фельдшеромъ въ томъ же баталіонѣ.
Ноября 2	Цирюльникъ 2 комплекта 1 Гусарскаго Сумскаго полка *Ивановъ.*	Утвержденъ младшимъ фельдшеромъ въ 1 Конно Артиллер. бригадѣ.
11	Младшій фельдш. 67 Пѣхотнаго Тарутинскаго полка *Кислеръ.*	Утвержденъ старшимъ фельдшеромъ въ этомъ же полку.
13	Сверхкомплектный младшій фельдш. Московскаго Военнаго госпиталя *Семеновъ.*	Назначенъ тѣмъ же званіемъ въ 47 Пѣхотный резервный баталіонъ.
15	Сверхкомплектный младшій фельдш. Московскаго Военнаго госпиталя *Невѣровъ.*	Назначенъ тѣмъ же званіемъ во 2 Резервную Артиллерійск. бригаду.
18	Младшій Лекарь 2 Лейбъ-Драгунскаго Псковскаго полка Коллеж. Ассес. *Чередѣевъ.*	Перемѣщенъ въ 35 Пѣхотный резервный баталіонъ.
13	Младшій фельдш. Тверской станціи Николаевской желѣзной дороги *Вихревъ.*	Перемѣщенъ тѣмъ же званіемъ въ 1 Резервн. Конно.-Артил. бригаду.

Ноября 18	Младшій фельдшеръ 71-го Пѣхотнаго Бѣлевскаго полка *Тюршинъ*	Переименованъ въ младшіе аптекарскіе ученики въ этомъ же полку
—	Цирюльникъ 2 комплекта 71-го Пѣхотнаго Бѣлевскаго полка *Юдилевичъ*.	Утвержденъ младшимъ фельдшеромъ въ этомъ же полку.
19	Младшій фельдш. 2 Лейбъ Уланскаго Курляндскаго полка *Развадовскій*.	Перемѣщенъ въ 5 Гренадерскій Кіевскій пол.
22	Младшій фельдш. упраздненной *Потемкинской* этапной команды *Гребенюкъ*.	Перемѣщенъ тѣмъ же званіемъ въ 67 Пѣхот. Тарутинскій полкъ.
23	Лекарскій Помощникъ 43 Пѣхот. резервнаго баталіона Коллеж. Регистр. *Лаврентьевъ*	Перемѣщенъ въ 44-й Пѣхотный резервный баталіонъ.
25	Старшій фельдш. Резервнаго эскадрона 14 Уланскаго Ямбургскаго полка *Назаретовъ*.	Уволенъ за выслугу лѣтъ въ отставку.
26	Перемѣщенный изъ 124 Пѣхот. Воронежскаго полка въ 11 Пѣхотный Псковскій полкъ *Лекарь Лукинъ*.	Оставленъ при прежнемъ мѣстѣ служенія.
	ЦИРЮЛЬНИКИ 2 КОМПЛЕКТА ГРЕНАДЕРСКИХЪ ПОЛКОВЪ:	
28	2-го Ростовскаго—*Кантанюкъ*.	Утверждены младшими фельдшерами въ тѣхъ же полкахъ.
—	3 Перновскаго—*Киселевъ*.	
—	Цирюльникъ 2 комплекта 11 Пѣхотнаго Псковскаго полка *Бѣльве*.	Утвержденъ младшимъ аптекарск. ученикомъ въ этомъ же полку.
29	Младшій фельдш. 66 Пѣхотнаго Бутырскаго полка *Коневскій*.	Утвержденъ старшимъ фельдшеромъ въ томъ же полку.
—	Цирюльники 2 комплекта 68 Лейбъ-Пѣхотнаго Бородинскаго ЕГО ВЕЛИЧЕСТВА полка *Бедлинскій* и *Луцетъ*.	Утверждены младшими фельдшерами въ Резервные эскадроны Уланскихъ полковъ: Бедлинскій—Ямбургскаго и Луцетъ—Владимірскаго.
30	Временно отпускной Младшій фельдшеръ *Исполатовскій*.	Опредѣленъ вновь на службу въ Резер. эскадр. 14 Гусар. Митавскаго п.

Декабр 3	Младшій фельдш. Резервнаго эскадрона 13 Уланскаго Владимірскаго полка *Липченко*.	Перемѣщенъ въ Резерв. эскадр 13 Драгунскаго Военнаго Ордена полка.
4	Цирюльникъ 2 комплекта 65-го Пѣхотнаго Московскаго полка *Исаковъ*.	Утвержденъ младшимъ фельдш. въ 38 Пѣхотн. резервномъ баталіонѣ.
9	Цирюльникъ 2 комплекта 2 Пѣхотнаго Софійскаго полка *Ивановъ*.	Утвержденъ младшимъ фельдш. въ 36 Пѣхотн. резервномъ баталіонѣ.
11	Младшій аптекарскій ученикъ 66 Пѣхотнаго Бутырскаго полка *Петровъ*.	Утвержденъ старшимъ аптекарскимъ ученик. въ этомъ же полку.
14	Секретарь Московскаго Окружнаго Воен.-Медицинскаго Управл. Докторъ Медицины Надворн. Совѣтн. *Градзицкій*.	Назначенъ Старшимъ Лекаремъ въ Московскую Воен. Прогимназ.
17	Младшій фельдш. Смоленской Военно-исправительной роты *Вейсбрутъ*.	Перемѣщенъ тѣмъ же званіемъ во 2 Пѣхотн. Софійскій полкъ.
19	Прикомандированный къ Московскому Воен. госпит. старшій фельдш. 16 Артиллерійской бригады *Борисовъ*.	Перемѣщенъ въ Московскій Военный госпиталь.
23	Заштатный Провизоръ *Петерсонъ*.	Назначенъ въ Московск. Воен. госпиталь Помощник. Управл. Аптекою.
—	Помощникъ Управляющаго Аптекою Московскаго Военнаго госпиталя Титулярный Совѣтникъ *Зарайщинъ*.	Назначенъ въ Московскій Аптечный магазинъ Старшимъ Фармацевт.
30	Младшій фельдш. 70 Пѣхотнаго Ряжскаго полка *Ивановъ*.	Перемѣщенъ тѣмъ же званіемъ въ 41 Пѣхот. резервный баталіонъ.

Подписалъ:

Старшій Адъютантъ, *Полковникъ Павловъ*.

ПРИКАЗАНІЕ

ПО ВОЙСКАМЪ МОСКОВСКАГО ВОЕННАГО ОКРУГА.

Москва. 31-го Января 1869 года.

№ 14.

Командующій войсками, произведя 27-го Января смотръ сводному караульному Гусарскому дивизіону, изволилъ замѣтить, что:

1) Нѣкоторые офицеры слабо ѣздятъ.

2) Нижніе чины имѣютъ неправильную посадку, упираются на стремя, выворачиваютъ носокъ и неправильно держатъ лѣвую руку, особенно въ эскадронѣ Сумскаго полка.

3) Въ томъ же эскадронѣ лошади дурно содержатся.

4) При прохожденіи по одному и по три, не соблюдалась *опредѣленная дистанція.*

5) Вообще, эскадронъ Сумскаго полка много слабѣе Павлоградскаго.

Кромѣ того замѣчено, что эскадроны, до самаго прибытія Командующаго войсками, не были готовы къ встрѣчѣ другихъ старшихъ Начальниковъ, прибывшихъ ранѣе Его Высокопревосходительства, отчего—при объѣздѣ ими фронта—нѣкоторые офицеры имѣли сабли вынутыя, другіе же прикладывали руки къ козырьку, или во все не отдавали никакой чести, а между нижними чинами въ строю было много шевеленья и суеты.

Подписалъ:

Начальникъ Штаба, *Генералъ-Маіоръ Роопъ.*

По Окружному Штабу.

ПРИКАЗАНІЕ

ПО ВОЙСКАМЪ МОСКОВСКАГО ВОЕННАГО ОКРУГА.

Москва. 5-го Февраля 1869 года.

№ 15.

Окружное Интендантское Управленіе, озабочиваясь своевременнымъ полученіемъ свѣдѣній, необходимыхъ къ составленію смѣтныхъ исчисленій на 1870 годъ проситъ распоряженія Командующаго войсками, о доставленіи, къ 10-му Марта сего года, Интендантскому Управленію, отъ Начальниковъ дивизій, Окружныхъ Управленій и лицъ равною съ ними властію пользующихся, и отъ Губернскихъ Воинскихъ Начальниковъ, свѣдѣній, по формѣ, приложенной къ приказанію по войскамъ Округа 12 Февраля 1868 г. за № 16, провѣренныхъ самымъ тщательнымъ образомъ.

При семъ Интендантское Управленіе присовокупило, что нѣкоторые воинскіе Начальники, при доставленіи свѣдѣній на 1869 г. о нижнихъ чинахъ, получающихъ добавочныя оклады по разнымъ случаямъ, а также о числѣ солдатскихъ дѣтей, не обозначали въ какихъ именно частяхъ состоятъ нижніе чины и кантонисты, чрезъ что возбуждалась переписка о доставленіи дополнительныхъ свѣдѣній.

По приказанію Командующаго войсками, объявляется объ этомъ по войскамъ Округа съ тѣмъ, чтобы требующіяся къ смѣтному исчисленію свѣдѣнія, по вышеозначенной формѣ, были составлены о каждой части войска и команды отдѣльно.

Подписалъ:

Начальникъ Штаба, *Генералъ-Маіоръ Роопъ.*

По Окружному Штабу.

ПРИКАЗАНІЕ

ПО ВОЙСКАМЪ МОСКОВСКАГО ВОЕННАГО ОКРУГА.

Москва. 9-го Февраля 1869 года.

№ 16.

Циркуляры Главнаго Штаба отъ 17, 20, 22, 23 и 25 минувшаго Января за №№ 19, 20, 21, 24, 25, 26 и 29, прилагаемые при семъ въ копіи, объявляются по войскамъ для свѣдѣнія и исполненія.

Подписалъ:
Начальникъ Штаба, *Генералъ-Маіоръ Роопъ.*

Копіи съ циркуляровъ Главнаго Штаба:

а) Отъ 17-го Января за № 19-мъ.

Главный Штабъ объявляетъ, что бланки для билетовъ на перевозку по желѣзнымъ дорогамъ, за уменьшенную плату, отдѣльныхъ воинскихъ чиновъ, штатныхъ и нештатныхъ командъ, вмѣстѣ съ симъ высланы Начальнику Мало-Архангельской уѣздной команды (Орловской губерніи).

Затѣмъ сообщается для свѣдѣнія, что таковые бланки имѣются нынѣ у нижеслѣдующихъ лицъ:

I. Въ главныхъ пунктахъ соединенія желѣзныхъ дорогъ:

Въ С.-Петербургѣ, Москвѣ, и Варшавѣ.	У Комендантовъ и Губернскихъ Воинскихъ Начальниковъ.
Въ г. Динабургѣ. . .	У Коменданта и Начальника уѣздной команды.

II. На линіяхъ желѣзныхъ дорогъ:

а) Николаевской. . .	*У Губернскихъ Воинскихъ Начальниковъ:* Тверскаго и Новгородскаго. *У Начальниковъ уѣздныхъ командъ:* Боровичской, Валдайской Вышне-Волоцкой и Клинской.

б) Петербурго – Варшавской, съ вѣтвью на Ковно.	*У Комендантовъ:* Гатчинскаго и Брестъ-Литовскаго. *У Губернскихъ Воинскихъ Начальниковъ:* Псковскаго, Виленскаго, Ковенскаго, Гродненскаго, Сувалкскаго и Ломженскаго. *У Начальниковъ уѣздныхъ командъ:* Лугской, Островской, Рѣжицкой, Ново-Александровской, Свѣнцянской, Сокольской и Бѣлостокской.
в) Московско – Нижегородской, съ вѣтвью на г. Шую и с. Иваново.	*У Губернскихъ Воинскихъ Начальниковъ:* Нижегородскаго и Владимірскаго. *У Начальниковъ уѣздныхъ командъ:* Покровской, Кязровской, Вязниковской, Гороховецкой и Шуйской.
г) Московско – Ярославской.	У Начальника Сергіевской уѣздной команды.
д) Московско-Курско-Кіевской.	*У Губернскихъ Воинскихъ Начальниковъ:* Тульскаго, Орловскаго, Курскаго и Кіевскаго. *У Начальниковъ уѣздныхъ командъ:* Подольской, Серпуховской, Черской, Мценской, Мало-Архангельской, Льговской, Конотопской и Цѣпинской.
е) Московско-Рязанско-Козловско-Воронежской, съ вѣтвью на Моршанскъ и Елецъ.	*У Губернскихъ Воинскихъ Начальниковъ:* Рязанскаго и Воронежскаго. *У Начальниковъ уѣздныхъ командъ:* Коломенской, Зарайской, Пронской, Ряжской, Раненбургской, Козловской, Усманской, Моршанской, Липецкой и Елецкой.
ж) Рижско – Динабургско-Витебско-Орловской.	*У Губернскихъ Воинскихъ Начальниковъ:* Лифляндскаго, Витебскаго и Смоленскаго. *У Начальниковъ уѣздныхъ командъ:* Якобштадской, Дрисской, Дисненской, Полоцкой, Рославльской, Брянской и Карачевской.
з) Рижско-Митавской.	*У Губернскихъ Воинскихъ Начальниковъ:* Лифляндскаго и Курляндскаго.

і) Варшавско-Вѣнской и Бромбергской, съ вѣтвью на Лодзь и Цѣхоцынокъ.	У Петровскаго Губернскаго Воинскаго Начальника. *У Начальниковъ командъ:* уѣздной Влоцлавской и этапной Кутнѣнской.
к) Варшавско-Тираспольской.	У Сѣдлецкаго Губернскаго Воинскаго Начальника.
л) Гельсингфорско-Тавастгусской.	У Гельсингфорскаго Коменданта и Тавастгусскаго Плацъ-Маіора.
м) Волго-Донской . . .	У Начальника Царицынской уѣздной команды.
н) Одесско-Балтсткой, съ вѣтвью на Тирасполь.	*У Начальниковъ командъ:* уѣздныхъ — Одесской, Балтской, Елисаветградской и Тираспольской, и этапи. Ольвіопольской.
о) Воронежско-Ростовской (отъ Ростова до ст. Грушевки).	Въ Управленіи Начальника мѣстныхъ войскъ въ войскѣ Донскомъ (кв. Новочеркаскъ) и у Начальника Ростовской уѣздной команды (на Дону).
п) Царскосельской . . .	*У Комендантовъ:* Царскосельскаго и Павловскаго.
р) Петербурго-Ораніенбаумской, съ вѣтвью на Красное село.	*У Комендантовъ:* Петергофскаго и Красносельскаго и у Ораніенбаумскаго Плацъ-Маіора.

Примѣчаніе: Въ гг.: Петербургѣ, Москвѣ и Варшавѣ Губернскіе Воинскіе Начальники выдаютъ билеты только для командъ и воинскихъ чиновъ, слѣдующихъ этапнымъ порядкомъ. Для всѣхъ прочихъ штатныхъ и нештатныхъ частей войскъ и отдѣльно слѣдующихъ воинскихъ чиновъ, отправляемыхъ желѣзными дорогами изъ С.-Петербурга, Москвы и Варшавы, билеты выдаютъ Комендантскія Управленія.

б) Отъ 20-го Января за № 20-мъ.

На основаніи Высочайшаго повелѣнія, объявленнаго въ приказѣ по военному вѣдомству отъ 8-го Сентября 1865 года № 321, по случаю замѣны въ Переславскомъ (Владимірской губерніи) тюремномъ замкѣ *двухъ* внутреннихъ караульныхъ постовъ, вольнонаемными надзирателями, изъ штата Переславской уѣздной команды исключены, 13-го сего Января, 1 унтеръ-офицеръ и 15 рядовыхъ.

в) Отъ 20-го Января за № 21-мъ.

Въ циркулярѣ отъ 2-го Января сего года за № 1-мъ на 5-й строкѣ, вмѣсто Военно-*Судебнаго* Устава, напечатано, по ошибкѣ, Военно-*Уголовнаго*.

Главный Штабъ объявляетъ объ этомъ, для исправленія вкравшейся ошибки.

г) Отъ 22-го Января за № 24-мъ.

На основаніи Высочайшаго повелѣнія, объявленнаго въ приказѣ по Военному вѣдомству отъ 8-го Сентября 1865 г. за № 321, по случаю замѣны въ Кинешемскомъ (Костромской губерніи) тюремномъ замкѣ *двухъ* внутреннихъ караульныхъ постовъ, вольнонаемными надзирателями, изъ штата Кинешемской уѣздной команды исключено, съ 21-го Декабря минувшаго года, 1 унтеръ-офицеръ и 15 рядовыхъ.

д) Отъ 23-го Января за № 25-мъ.

Утраченъ аттестатъ объ окончательномъ довольствіи прибавочнымъ жалованьемъ на знакъ отличія военнаго ордена подъ № 110023 отставнаго фельдфебеля 5-го пѣхотнаго Московскаго полка Ильи *Дмитріева*.

Главный Штабъ объявляетъ объ этомъ для того, чтобы означенный аттестатъ считать недѣйствительнымъ.

е) Отъ 23-го Января за № 26-мъ.

Упраздненная, на основаніи приказа по Военному вѣдомству 1868 года № 88, Инженерная Мастеровая № 5 команда окончательно расформирована 1-го Января сего года, и дѣла оной переданы въ Окружное Инженерное Управленіе Московскаго Военнаго Округа.

ж) Отъ 25-го Января за № 29-мъ.

Вслѣдствіе ходатайства мѣстнаго начальства, впредь пересыльныхъ арестантовъ и нижнихъ чиновъ, слѣдующихъ по тракту отъ Вологды на Нижній-Новгородъ и обратно, отправлять въ сей послѣдній *изъ Балахны*, вмѣсто вторника, опредѣленнаго маршрутомъ № 14 Свода издан. 1865 г., *по понедѣльникамъ*, а изъ *Нижняго-Новгорода* въ Балахну, вмѣсто пятницы—*по субботамъ*, т. е. въ обоихъ случаяхъ безъ дневки въ Балахнѣ.

Подписалъ:

Начальникъ Главнаго Штаба,

Генералъ-Адъютантъ Графъ Гейденъ.

По Окружному Штабу.

ПРИКАЗАНІЕ

ПО ВОЙСКАМЪ МОСКОВСКАГО ВОЕННАГО ОКРУГА.

Москва. 8-го Февраля 1869 года.

№ 17.

Циркуляры Главнаго Штаба отъ 29 и 30 минувшаго Января за №№ 32 и 34, прилагаемые при семъ въ копіи, объявляются по войскамъ для свѣдѣнія.

Подписалъ:

Начальникъ Штаба, *Генералъ-Маіоръ Роопъ.*

Копіи съ циркуляровъ Главнаго Штаба:

а) Отъ 29-го Января за № 32-мъ.

Изданный Главнымъ Штабомъ «Военный Ежегодникъ» на 1868 г., былъ встрѣченъ арміею весьма сочувственно, вслѣдствіе чего изготовлено новое изданіе сей книги, значительно дополненное, которое явится въ свѣтъ въ началѣ Февраля мѣсяца, подъ заглавіемъ «*Ежегодникъ Русской арміи на 1869 годъ*».

Содержаніе его слѣдующее:

I. Мѣсяцесловъ.
II. Дневникъ военныхъ событій.
III. Хроника войскъ.
IV. Боевые знаки отличія войскъ.
V. Боевые подвиги войскъ съ 1-го Іюля 1867 по 1-е Іюля 1868 г.
VI. Некрологъ умершихъ Генераловъ съ 1 Іюля 1867 по 1-е Іюля 1868 г.
VII. Военные капиталы, пожертвованные съ благотворительною цѣлью.
VIII. Смѣта Военнаго Министерства на 1869 г.

IX. Алфавитный указатель приказовъ Военнаго Министра съ 1-го Іюля 1867 по 1-е Іюля 1868 г.

X. Обзоръ устройства Россійскихъ войскъ.

XI Статистическія свѣдѣнія о войскахъ за 1867 годъ.

XII. Библіографическій указатель (1-го Іюля 1867—1-го Іюля 1868).

XIII. Личный составъ чиновъ военнаго вѣдомства, съ означеніемъ числительности войскъ и квартирнаго ихъ расположенія.

Приложенія: 1) Списокъ русскихъ генералиссимусовъ и Генералъ-Фельдмаршаловъ (1701—1868 г.).

2) Краткій очеркъ дѣятельности Государственныхъ сановниковъ, управлявшихъ военною частію въ Россіи (1701—1861 г.).

Цѣна книжкѣ 75 коп. съ пересылкою.

Главный Штабъ, рекомендуя это изданіе, присовокупляетъ, что съ требованіями на оное слѣдуетъ обращаться въ Военную Типографію, въ зданіи Главнаго Штаба.

б) Отъ 30-го Января за № 34-мъ.

По случаю открытія движенія поѣздовъ по Орловско-Витебской и Курско-Кіевской (отъ Курска до станціи Бровары) желѣзныхъ дорогъ, нижнихъ воинскихъ чиновъ, пересылаемыхъ по одиночкѣ или въ командахъ, межлу поименованными въ прилагаемомъ росписаніи городами, впредь направлять указаннымъ въ этомъ росписаніи порядкомъ.

Что же касается перевозки по названнымъ дорогамъ арестантовъ, то о семъ послѣдуетъ особое распоряженіе.

Подписалъ:

Начальникъ Главнаго Штаба,

Генералъ-Адъютантъ Графъ Гейденъ.

По Окружному Штабу.

РОСПИСАНІЕ

между какими городами и какимъ порядкомъ должны направляться нижніе воинскіе чины, пересылаемые по одиночкѣ или въ командахъ, вслѣдствіе открытія движенія поѣздовъ по Орловско-Витебской и Курско-Кіевской желѣзнымъ дорогамъ.

Изъ какихъ и въ какіе города.	Какъ направляются.
1) Изъ *Орла* въ Черниговъ, Кіевъ и Житомиръ.	На Курекъ и далѣе по Московско-Курской и Курско-Кіевской желѣзнымъ дорогамъ, слѣдующіе въ Черниговъ до г. Нѣжина, а въ Кіевъ и Житомиръ—до станціи Бровары, препровождаясь отъ Нѣжина и Броваръ по назначенію пѣшкомъ.
2) Изъ *Смоленска* въ Курскъ, Тулу, Москву и Тверь.	На Орелъ и далѣе по Орловско-Витебской, Московско-Курской и Николаевской желѣзнымъ дорогамъ.
— —— въ Калугу.	До Тулы, какъ указано выше, и далѣе пѣшкомъ по маршруту Свода издан. 1865 г. №58.
— —— въ Харьковъ и Полтаву.	До Курска согласно вышеуказанному, потомъ по маршрутамъ Свода лит. В. и Б.
— —— въ Черниговъ, Кіевъ и Житомиръ.	На Орелъ, а далѣе какъ показано противу Орла.

3) Изъ *Витебска* въ Курскъ, Тулу, Москву, Тверь, Калугу, Харьковъ, Полтаву, Черниговъ, Кіевъ и Житомиръ.	На Орелъ, откуда далѣе по назначенію отправляются тѣмъ же порядкомъ, какой указанъ противу Смоленска.
4) Изъ *Могилева* въ Орелъ, Курскъ, Тулу, Москву, Тверь, Калугу, Харьковъ и Полтаву.	На Смоленскъ, пѣшкомъ по маршруту Свода № 52, за тѣмъ согласно изложенному противу Смоленска.
5) Изъ *Минска* въ Орелъ, Курскъ, Тулу (*), Калугу, Харьковъ и Полтаву.	На Смоленскъ, пѣшкомъ по маршруту Свода № 49, а далѣе согласно указанію, сдѣланному противу Смоленска.
6) Изъ *Чернигова* въ Харьковъ. 7) — *Кіева* въ Харьковъ.	На Курскъ, слѣдуя отъ Чернигова до Нѣжина, а отъ Кіева до станціи Бровары пѣшкомъ, за тѣмъ по Курско-Кіевской желѣзной дорогѣ, отъ Курска же далѣе по маршрутамъ Свода лит. В. и Б.

(*) Отъ *Минска въ Москву* направлять пересыльныхъ нижнихъ чиновъ по прежнему на Вильно и С.-Петербургъ.

Подписалъ:

Главный Инспекторъ по пересылкѣ арестантовъ,
Генералъ-Маіоръ Бѣленченко.

ПРИКАЗАНІЯ

ПО ВОЙСКАМЪ МОСКОВСКАГО ВОЕННАГО ОКРУГА.

Москва. 9-го Февраля 1869 года.

№ 18.

Циркуляры Главнаго Штаба отъ 27 и 31-го минувшаго Января за №№ 30 и 35, прилагаемые при семъ въ копіи, объявляются по войскамъ для свѣдѣнія, руководства и исполненія.

Подписалъ:

Начальникъ Штаба, *Генералъ-Маіоръ Роопъ.*

Копіи съ циркуляровъ Главнаго Штаба:

а) Отъ 27-го Января за № 30-мъ.

Составленную Коммисіею, Высочайше утвержденною для разсмотрѣнія проэктовъ конструкціи полковыхъ обозовъ, вѣдомость о числѣ принадлежностей и запасныхъ вещей къ обозу новаго образца (*) содержимаго въ войскахъ и ихъ управленіяхъ, согласно приказа по военному вѣдомству 1865 года № 271 и 1866 г. № 197, Главный Штабъ, по приказанію Военнаго Министра, объявляетъ для свѣдѣнія и руководства.

б) Отъ 31-го Января за № 35-мъ.

Въ § 6-Наставленія для приготовленія боевыхъ патроновъ къ игольчатымъ 6 лин. скорострѣльнымъ винтовкамъ,

(*) Вѣдомость приложена при циркулярѣ Главнаго Штаба № 30-мъ.

приложеннаго къ приказу по Военному вѣдомству 25-го Октября 1868 года за № 335, количество ружейнаго пороха *вмѣсто* $1^{3}/_{16}$ *золотн.* показано $1^{13}/_{16}$ золотн.

Главный Штабъ объявляетъ о семъ по Военному вѣдомству для исправленія означенной опечатки.

П о д п и с а л ъ:

Начальникъ Главнаго Штаба,

Генералъ-Адъютантъ Графъ Гейденъ.

По Окружному Штабу.

ПРИКАЗАНІЕ

ПО ВОЙСКАМЪ МОСКОВСКАГО ВОЕННАГО ОКРУГА.

Москва. 12-го Февраля 1869 года.

№ 19.

Московская Контрольная Палата, отношеніемъ отъ 24-го Января сего года за № 625, увѣдомила, что войска и Управленія Московскаго Военнаго Округа ведутъ постоянно переписку съ Контрольною Палатою о возстановленіи имъ кредитовъ на счетъ внесенныхъ сими частями остатковъ въ казначейства, находящіяся въ раіонѣ Московскаго Военнаго Округа. При такихъ требованіяхъ прилагаются обыкновенно квитанціи или талоны тѣхъ казначействъ, куда остатки внесены.

Для удовлетворенія сихъ требованій, Контрольной Палатѣ представляется необходимымъ наводить точную справку, въ имѣющихся у нея документахъ,—дѣйствительно ли всѣ суммы, по коимъ требуется возстановленіе кредитовъ, принадлежатъ, по свойству своему, къ числу такихъ, по коимъ могутъ быть увеличены кредиты и дѣйствительно-ли кредиты должны быть возстановлены по тѣмъ параграфамъ и статьямъ, какъ это заявляется въ требованіяхъ Военно-Окружныхъ Управленій. Между тѣмъ во многихъ случаяхъ, требованія эти поступаютъ въ Палату гораздо ранѣе полученія ею на ревизію разсходныхъ документовъ; по этому, въ отстраненіе замедленія въ увеличеніи кредитовъ, Палата становится въ необходимость вести обширную переписку для опредѣленія свойства остатковъ, внесенныхъ въ разныя кассы раіона Московскаго Военнаго Округа.

Изыскивая средства къ устраненію какъ означенной переписки, такъ и замедленія въ возстановленіи кредитовъ, Палата пришла къ убѣжденію, что для сего полезно было бы установить слѣдующій порядокъ: 1) Чтобы распорядительныя управленія, войска и команды, внося въ казначейства остатки отъ отпущенныхъ имъ суммъ, объясняли въ своихъ бумагахъ (по точной силѣ приказа Военнаго Министра 3 Ян-

варя 1867 года № 6 циркуляра Главнаго Штаба 17 Сентября 1868 года № 215 и приказа Военнаго Министра отъ 4-го Августа 1866 года за № 234): а) годъ, мѣсяцъ, число, № ассигновки, по коей деньги получены; в) параграфъ, статью и годъ смѣты, къ коей ассигновка относится; с) причины, по коимъ внесенные остатки образовались; при чемъ по остаткамъ отъ выдачъ жалованья офицерамъ и нижнимъ чинамъ должно быть объяснено: образовались-ли эти остатки отъ долго-срочныхъ отпусковъ и какихъ именно лицъ, или же отъ уменьшенія личнаго состава войскъ; 2) Чтобы при выдачѣ партіоннымъ Начальникамъ денегъ изъ авансовъ, воинскіе Начальники обозначали въ книжкахъ годъ, число, мѣсяцъ и № ассигновки, по которой отпущенъ имъ авансъ, а партіонные Начальники, въ свою очередь, при взносѣ остатковъ въ казначейства, дѣлали бы подобныя обозначенія въ тѣхъ бумагахъ, при которыхъ передаются деньги въ казначейства 3) Чтобы одновременно со внесеніемъ денегъ въ подлежащія казначейства, распорядительныя Управленія, войска и партіонные Начальники доставляли въ Контрольную Палату копіи съ тѣхъ бумагъ, при коихъ деньги внесены въ казначейства.

По приказанію Командующаго войсками объявляется объ этомъ по войскамъ Округа. для исполненія и руководства, съ препровожденіемъ, для болѣе сложныхъ отчетностей, формъ бумагъ, по коимъ слѣдуетъ вносить отстатки въ казначейства, а именно: №№ 1 и 2 для денежнаго довольствія войскъ; № 3 для записки прихода суммъ въ книгу партіоннаго Начальника; № 4 для внесенія въ казначейства партіонными Начальниками остатковъ; № 5 препроводительная бумага съ частію аванса, для необходимыхъ расходовъ и № 6 вѣдомость о деньгахъ, оставшихся неизрасходованными изъ числа полученныхъ на мелкую экипировку, шитье и ремонтъ вещей.

Подписалъ:

Начальникъ Штаба, *Генералъ-Маіоръ Роопъ.*

По Окружному Штабу.

Форма № 1.

2-й Гренадерскій Ростовскій Принца Фридриха Нидерландскаго полкъ.

Въ NN Казначейство

Препровождая при семъ, полученную изъ Казначейства Ноября требовательную вѣдомость о причитающемся Офицерамъ Гренадерскаго Ростовскаго Принца Фридриха Нидерландскаго полка, за Сентябрьскую треть 1868 года жалованьи, столовыхъ и проч. содержаніи, отпущенномъ по ассигновкѣ Окружнаго Интендантскаго Управленія Московскаго Военнаго Округа, отъ 30 Ноября 1868 года, за № $\frac{000}{000}$, по § 7 ст. 1 смѣты Главнаго Интендантскаго Управленія 1868 года и оставшіяся невыданными деньги.

Января 1869 г.

№

а) находящимся въ командировкахъ:

Штабсъ-Капитану NN съ 12 Ноября по 1 Января. 00 00

Поручику NN съ 1 Декабря по 1 Января. 00 00

б) перемѣщеннымъ:

Подполковнику NN съ 30 Ноября по 1 Января. 00 00

Прапорщику NN съ 7 Декабря по 1 Января. 00 00

в) преданному суду половиннаго жалованья:

Прапорщику NN съ 15 Декабря по 1 Января. 00 00

г) уволенному отъ службы:

Маіору NN съ 10 Декабря по 1 Января. 00 00

д) Находящемуся на излеченіи въ госпиталѣ:

Прапорщику NN съ 29 Ноября по 1 Января. . . 00 00

е) умершему.

Поручику NN съ 15 Декабря по 1 Января. . . . 00 00

И т о г о. . 000 00

и ж) Сверхъ того уволенному въ отпускъ на срокъ свыше 28 дней безъ сохраненія содержанія:

Штабсъ-Капитану NN съ 2 Декабря по 1 Января. 00 00

А в с е г о. . 000 00

Въ принятіи этихъ денегъ покорнѣйше прошу Казначейство выдать мнѣ квитанцію.

Форма № 2.

2-й Гренадерскій Ростовскій Принца Фридриха Нидерландскаго полкъ.

Января 1869 г.

№

Въ NN Казначейство:

Препровождая при семъ полученную изъ Казначейства Ноября требовательную вѣдомость о причитающемся нижнимъ чинамъ Гренадерскаго Ростовскаго Принца Фридриха Нидерландскаго полка за Сентябрьскую треть 1868 года жалованьи, отпущенномъ по ассигновкѣ Окружнаго Интендантскаго Управленія Московскаго Военнаго Округа, отъ 30 Ноября 1868 года за № $\frac{000}{000}$, по § 8 ст. смѣты Главнаго Интендантскаго Управленія 1868 г. и оставшіеся, какъ подробно значится въ прилагаемой при семъ вѣдомости, деньги всего 00 руб., покорнѣйше прошу въ принятіи этихъ денегъ выдать мнѣ квитанцію.

Приложеніе къ формѣ № 2.

ВѢДОМОСТЬ

Чинамъ NN полка, коимъ не выдано содержаніе за Сентябрьскую треть 1868 года, изъ числа отпущеннаго по ассигновкѣ Окружнаго Интендантскаго Управленія отъ Ноября 1868 года за № по § 8 ст. 1 смѣты 1868 года.

	Количество невыданныхъ денегъ.	Ссылка на документы, по которымъ деньги не выданы.	Объясненіе причинъ, по которымъ деньги не выданы.
1-й Роты. Унтеръ-офицеръ Семенъ Ивановъ съ 10 Декабря по 1 Января.	00 00	Приказъ за №	За увольненіемъ отъ службы.
2-й Роты. Рядовые: Иванъ Петровъ съ 15 Декабря.	00 00	Приказъ по полку за №	За переводомъ въ NN резервный баталіонъ.
Ѳедоръ Степановъ съ того же числа по 1 Января	00 00		
3-й Роты Фельдфебель NN съ 9 Декабря 1868 г. .	00 00	Приказъ по полку за №	По случаю увольненія въ безсрочный отпускъ.
Всего.	000 00		

Примѣчаніе: Такая же вѣдомость составляется при взносѣ денегъ, оставшихся отъ пособій солдатскимъ дѣтямъ.

Форма № 3.

Мѣсяцъ и числю.	ПРИХОДЪ.	Серебромъ.	
		Рубл	Коп.
1869 г. Мая 9	Изъ отпущенныхъ N Губернскому Воинскому Начальнику по ассигновѣ Московскаго Окружнаго Интендантскаго Управленія, отъ 2 Января 1869 г. за № $\frac{43}{575}$, по § 5 ст. 5 смѣты Главнаго Интендант. Управленія 1869 г. записываются на приходъ деньги 00, выданныя NN Партіонному Начальнику на кормовое довольствіе партіи нижнихъ чиновъ, отправляемыхъ отъ г. N до города N, а именно:		
	(Далѣе писать приходную статью какъ прежде дѣлалось).		
	Въ томъ случаѣ, когда ассигновка дается на имя партіоннаго Начальника, деньги записываются въ книгу слѣдующимъ порядкомъ:		
1869 г. Мая 9	Записаны на приходъ деньги, полученныя по ассигновкѣ Московскаго Окружнаго Интендантскаго Управленія, отъ 2 Января 1869 г. за № $\frac{43}{575}$, по § 5 ст. 5 смѣты 1869 г. на кормовое довольствіе партіи нижнихъ чиновъ, отправляемыхъ отъ города N до города N, а именно:		
	(Далѣе писать приходную статью какъ дѣлалось прежде)		

Форма № 4.

ПАРТІОННАГО

Начальника

дня 186 г.

№

Въ N Казначейство.

Представляя при семъ оставшіеся отъ отпущенныхъ мнѣ Управленіемъ N Губернскаго Воинскаго Начальника изъ числа полученныхъ по ассигновкѣ Московскаго Окружнаго Интендантскаго Управленія отъ 2 Января 1869 г. № $\frac{43}{575}$, по § 5 ст. 5 смѣты Главнаго Интендантскаго Управленія 1869 г., всего пять руб. двадцать пять коп., покорнѣйше прошу въ принятіи этихъ денегъ выдать мнѣ квитанцію.

Форма № 5.

Г. Начальнику N уѣздной команды.

Губернскій Воинскій

НАЧАЛЬНИКЪ.

дня 186 г.

№

Препровождая при семъ, изъ отпущеннаго мнѣ по ассигновкѣ Окружнаго Интендантскаго Управленія отъ 9 Января 1869 года за № $\frac{25}{650}$, смѣты 1869 года § 5 ст. 5 аванса 2000 руб. деньги, на кормовое довольствіе пересылаемыхъ этапнымъ порядкомъ нижнихъ чиновъ, всего 236 руб. 89 коп., покорнѣйше прошу о полученіи этихъ денегъ меня увѣдомить.

Форма № 6.

2-й Гренадерскій Ростовскій Принца Фридриха Нидерландскаго полкъ.

186 года.

№

Въ Казначейство.

Представляя при семъ въ NN Казначейство 00 р. 00 к., оставшіеся отъ суммъ, отпущенныхъ NN полку на мелкую экипировку и ремонтъ вещей, по сроку 186 года, имѣю честь объяснить, что деньги эти составляютъ остатки отъ слѣдующихъ отпусковъ:

По ассигновкѣ Окружнаго Интендантскаго Управленія отъ 2 Мая 186 года № $\frac{000}{000}$ по § 4 ст. 1 смѣты 1868 г.

Отъ построенія какихъ вещей и по какой причинѣ остались деньги.	Строевыхъ.	Нестроевыхъ	Обозныхъ.	Деньщиковъ.	Сумма. Р.	Сумма. К.
За некомплектомъ людей:						
1) Отъ выдачи денегъ на 3-ю рубаху по 25 к. на человѣка.						
2) Отъ выдачи на мелкій приборъ, шитье и черненіе сапоговъ.						
3) Отъ выдачи аммуничныхъ денегъ . . .						
4) Отъ выдачи на шитье лѣтнихъ панталонъ.						
5) Отъ выдачи на шитье галстуховъ. .						
6) Отъ выдачи на шитье суконныхъ шароваръ, для обозныхъ рядовыхъ						

7) Отъ выдачи на шитье шапокъ и на покупку тесьмы къ онымъ							
8) На шитье мундировъ							
9) На покупку галуна къ мундирамъ.							
10) На покупку тесьмы для различія званій и на выкладку наплечниковъ къ мундирамъ.							
11) На шитье зимнихъ шароваръ. .							
12) Отъ выдачи денегъ на шитье зимнихъ шароваръ.							
13) На шитье шинелей							
14) На заведеніе галуна для различія званій, на погоны къ шинелямъ . . .							
15) На заведеніе тесьмы на тотъ же предметъ.							
16) На шитье башлыковъ							
17) На заведеніе тесьмы, на обшивку башлыковъ.							
18) На заведеніе галуна на шевроны.							
Итого . . .							

По ассигновкѣ Окружнаго Интендантскаго Управленія отъ 2 Мая 1868 г. № $\frac{000}{000}$, по § 4 ст. 2 смѣты 1868 г.

Излишне отпущенныхъ на ремонтъ вещей:							
1) На ремонтъ сигнальныхъ рожковъ.							
2) На заведеніе барабанныхъ струнъ.							
3) Чушекъ пистолетныхъ и проч. .							
Примѣчаніе: Такимъ же образомъ прописываются всѣ остатки.							
Итого. . .							

Въ принятіи этихъ денегъ покорнѣйше прошу N Казначейство выдать мнѣ квитанцію.

Подписалъ: Старшій Адъютантъ, *Полковникъ Мамичъ.*

ПРИКАЗАНІЕ

ПО ВОЙСКАМЪ МОСКОВСКАГО ВОЕННАГО ОКРУГА.

Москва 12-го Февраля 1869 года.

№ 20.

Начальникъ Московскаго Военнаго госпиталя донесъ, что такъ какъ приказомъ Военнаго Министра 1867 г. № 93-й, Смотрителю госпиталя вмѣнено въ обязанность выдавать выписывающимся изъ госпиталя Офицерамъ ассигновки на полученіе изъ казначействъ слѣдующихъ имъ на проѣздъ къ мѣстамъ служенія прогонныхъ денегъ, то Московская Контрольная Палата, при ревизіи выданныхъ госпиталемъ ассигновокъ, требуетъ отъ конторы госпиталя оправдывающіе правильность выдачи прогонныхъ денегъ документы, а именно: 1) Свидѣтельство частей войскъ, отъ которыхъ Офицеры были препровождены на излеченіе въ госпиталь, въ томъ, что они прогонными деньгами отъ своихъ мѣстъ служенія въ обратный путь удовлетверены не были и ниоткуда таковыя не требовались и 2) согласно § 15 ст. 141, правилъ о назначеніи денежныхъ выдачъ по Главному Интендантскому Управленію, медицинскія свидѣтельства, въ томъ, что больному Офицеру необходимо было госпитальное леченіе. Между тѣмъ, при препровожденіи Офицеровъ на излеченіе въ госпиталь, части войскъ свидѣтельствъ этихъ не высылаютъ, чрезъ что контора госпиталя вовлекается въ излишнюю переписку.

По приказанію Командующаго войсками, объявляется объ этомъ по войскамъ Округа, съ тѣмъ, чтобы войска и Управленія, при отправленіи офицеровъ на излеченіе въ госпитали, непремѣнно доставляли въ конторы оныхъ упоминаемыя выше свидѣтельства.

Подписалъ:

Начальникъ Штаба, *Генералъ-Маіоръ Роопъ.*

По Окружному Штабу.

ПРИКАЗАНІЕ

[illegible] ОКРУГА.

[illegible] 1867 года.

№ 99.

Начальникъ [illegible] донесъ, что [illegible] Ноября 1867 г. № 93-й, [illegible] выдавать вы- [illegible] Офицеровъ [illegible] на проѣздъ къ [illegible] то Московская Коат- [illegible] госпиталемъ асси- [illegible] управляющіе [illegible] денегъ документы, а имен- [illegible] отъ которыхъ Офицеры [illegible] на излеченіе въ госпиталь, въ томъ, [illegible] отъ своихъ мѣстъ служенія [illegible] на были и ниоткуда та- [illegible] согласно § 15 ст. 141, правилъ [illegible] по Главному Интендантскому [illegible] свидѣтельства, въ томъ, что боль- [illegible] лѣченіе. Между [illegible] Офицеровъ на излеченіе въ го- [illegible] не высылаютъ [illegible] излишнюю на- [illegible]

[illegible] Командующаго войсками, объявляется объ [illegible] по войскамъ Округа, съ тѣмъ, чтобы войска и Управ- [illegible] Офицеровъ на излеченіе въ госпиталь, [illegible] въ конторы оныхъ упоминаемыя вы- [illegible]

Подписалъ:

[illegible] Генералъ-Маіоръ Ровно.

[illegible]

ПРИКАЗЫ
ПО ВОЙСКАМЪ МОСКОВСКАГО ВОЕННАГО ОКРУГА.

Москва. 15-го Февраля 1869 года.

№ 21.

Циркуляры Главнаго Штаба отъ 6-го сего Января за №№ 37 и 38, прилагаемые при семъ въ копіи, объявляются по войскамъ для свѣдѣнія.

Подписалъ: Начальникъ Штаба, *Генералъ-Маіоръ Роопъ.*

Копіи съ циркуляровъ Главнаго Штаба:

а) Отъ 6-го Февраля за № 37-мъ.

На основаніи Высочайшаго повелѣнія, объявленнаго въ приказѣ по Военному вѣдомству, отъ 8-го Сентября 1865 года за № 321, по случаю замѣны въ тюремныхъ замкахъ Тверской губерніи 20 внутреннихъ караульныхъ постовъ, вольнонаемными надзирателями, изъ штата уѣздныхъ командъ означенной губерніи исключено нижнихъ чиновъ по нижеизложенному расчету и съ показаннаго ниже времени:

Названіе командъ.	Число снятыхъ постовъ.	Исключен.		Съ котораго времени.
		Унтеръ-офицеровъ	Рядовыхъ	
Новоторжская	2	—	5	Съ 15-го Ноября 1868 г.
Вышневолоцкая	2	1	15	
Старицкая	1	—	—	
Зубцовская	2	—	5	
Ржевская	2	—	—	
Осташковская	2	1	15	
Кашинская	2	—	5	
Калязинская	2	—	5	
Весьегонская	1	—	—	
Корчевская	2	—	5	
Бѣжецкая	2	—	5	Съ 1 Декабря 1868 г.
Итого	20	2	60	

6) Отъ 6-го Февраля за № 38-мъ.

На основаніи Высочайшаго повелѣнія, объявленнаго въ приказѣ по Военному вѣдомству отъ 8-го Сентября 1865 года № 321, по случаю замѣны въ Муромскомъ (Владимірской губерніи) тюремномъ замкѣ *двухъ* внутреннихъ караульныхъ постовъ, вольнонаемными надзирателями, изъ штата Муромской уѣздной команды исключены, 1-го Января сего года 5 рядовыхъ.

Подписалъ:

Начальникъ Главнаго Штаба,

Генералъ-Адъютантъ Графъ Гейденъ.

По Окружному Штабу.

ПРИКАЗАНІЕ

ПО ВОЙСКАМЪ МОСКОВСКАГО ВОЕННАГО ОКРУГА.

Москва. 18-го Февраля 1869 года.

№ 22.

Циркуляры Главнаго Штаба отъ 30 минувшаго Января и 8 сего Февраля за №№ 33, 40 и 41, прилагаемые при семъ въ копіи, объявляются по войскамъ для свѣдѣнія.

Подписалъ:
Начальникъ Штаба, *Генералъ-Маіоръ Роопъ.*

Копіи съ циркуляровъ Главнаго Штаба:

а) Отъ 30-го Января за № 33-мъ.

При осмотрѣ нижнихъ чиновъ, прибывшихъ въ 1868 году въ перемѣняющійся составъ Учебнаго пѣхотнаго баталіона, въ состоящемъ на нихъ обмундированіи и снаряженіи замѣчены отступленія отъ установленныхъ формъ и правилъ, подробно указанныя въ прилагаемомъ у сего описаніи(*); о чемъ Главный Штабъ и дѣлаетъ извѣстнымъ по Военному вѣдомству, съ тѣмъ, чтобы на будущее время были приняты надлежащія мѣры къ прекращенію подобныхъ отступленій отъ установленныхъ формъ и правилъ.

б) Отъ 8-го Февраля за № 40-мъ.

Въ дополненіе къ циркуляру Главнаго Штаба отъ 30-го минувшаго Января № 34, объявляется, что нижніе воинскіе чины, пересылаемые по одиночкѣ или въ командахъ, изъ С.-Петербурга въ *Черниговъ, Кіевъ, Житомиръ, Кам.-Подольскъ,*

(*) Описаніе приложено при циркулярѣ Главнаго Штаба за № 33-мъ.

Херсонъ и обратно впредь должны быть направляемы по желѣзнымъ дорогамъ *на Москву и Курскъ*, а отъ сего послѣдняго до Чернигова и Кіева, согласно росписанію, приложенному къ упомянутому циркуляру № 34, отъ Кіева же далѣе препровождаются пѣше-этапнымъ порядкомъ, слѣдующіе въ Житомиръ и Кам.-Подольскъ по маршруту Свода изд. 1865 года Литер. Г), а въ Херсонъ—по маршруту того же Свода № 82.

в) Отъ 8-го Февраля за № 41-мъ.

Извѣстный нашъ военный исторіографъ, Генералъ-Лейтенантъ М. И. Богдановичъ, издалъ 1-ю часть «Исторіи Императора Александра I-го и Россіи въ Его время», въ 4-хъ томахъ, обнимающихъ очеркъ событій съ 1801 по 1815 годъ. Остальные два тома предполагается выпустить въ свѣтъ въ концѣ 1870 или въ началѣ 1871 г.

Генералъ Богдановичъ, сдѣлавъ для войскъ уступку въ 10%, назначилъ продажную цѣну за всѣ четыре тома *въ 9-ть руб. сер. съ пересылкою.*

Главный Штабъ, рекомендуя это интересное сочиненіе гг. офицерамъ и войсковымъ *библіотекамъ*, присовокупляетъ, что съ требованіями на оное слѣдуетъ обращаться къ Модесту Ивановичу Богдановичу, С.-Петербургъ, Торговая улица, домъ № 8.

У него же войска могутъ получить изъ прежнихъ его сочиненій: «*Исторію войны, 1813 г.*» цѣна съ пересылкою 6 р., вмѣсто 7 р. 50 к., и «*Походъ 1814 года во Францію*», цѣна съ пересылкою 3 р. сер., вмѣсто 4 рублей.

Подписалъ:

Начальникъ Главнаго Штаба,

Генералъ-Адъютантъ Графъ Гейденъ.

По Окружному Штабу.

ПРИКАЗАНІЕ

ПО ВОЙСКАМЪ МОСКОВСКАГО ВОЕННАГО ОКРУГА.

Москва. 24-го Февраля 1869 года.

№ 23.

I.

Вслѣдствіе ходатайства Начальника Мѣстныхъ войскъ и въ виду Высочайшаго повелѣнія, объ увеличеніи по Рязанской губерніи кормоваго довольствія для рекрутъ набора сего года до 8-ми коп. въ сутки на человѣка, объявленнаго въ циркулярѣ Главнаго Штаба сего года № 2, Командующій войсками, на основаніи 1-го пункта приказа Военнаго Министра 1868 года за № 298 и заявленія Рязанскаго Губернатора, о невозможности имѣть хорошаго продовольствія персыльнымъ и конвойнымъ нижнимъ чинамъ за отпускаемыя имъ кормовыя деньги въ размѣрѣ 7 коп. въ сутки на человѣка,—изволилъ разрѣшить: плату кормоваго довольствія по Рязанской губерніи увеличить до восьми коп. съ сутки на человѣка и для проходящихъ и конвойныхъ нижнихъ чиновъ.

По приказанію Его Высокопревосходительства объявляется объ этомъ по войскамъ Округа, для руководства.

II.

Изъ вѣдомостей объ освидѣтельствованіи провіантскихъ магазиновъ Московскаго Военнаго Округа, представленныхъ войсками въ теченіи минувшаго года, между прочимъ, усматривается, что нѣкоторые провіантскіе магазины, вопреки 2 примѣчанія къ 293 ст. IV ч. II кн. Св. Воен. Пост., свидѣтельствуются младшими по роду войсками въ то время,

когда въ мѣстѣ нахожденія магазиновъ расположены и старшіе войска.

Въ отвращеніе сего, на будущее время, Командующій войсками приказать изволилъ, объявить по войскамъ Округа, чтобы Начальствующія лица, при свидѣтельствованіи провіантскихъ магазиновъ непремѣнно руководствовались 2 пунктомъ вышеприведенной статьи.

Подписалъ:

Начальникъ Штаба, *Генералъ-Маіоръ Роопъ.*

По Окружному Штабу.

ПРИКАЗАНІЕ

ПО ВОЙСКАМЪ МОСКОВСКАГО ВОЕННАГО ОКРУГА.

Москва. 21-го Февраля 1869 года.

№ 24.

Циркуляры Главнаго Штаба отъ 11, 12 и 13-го сего Февраля за №№ 42, 43 и 45, прилагаемые при семъ въ копіи, объявляются по войскамъ для свѣдѣнія и исполненія.

Подписалъ:
Начальникъ Штаба, *Генералъ-Маіоръ Роопъ.*

Копіи съ циркуляровъ Главнаго Штаба:

а) Отъ 11-го Февраля за № 42-мъ.

На основаніи Высочайшаго повелѣнія, объявленнаго въ приказѣ по Военному вѣдомству отъ 8 Сентября 1865 г. за № 321, по случаю замѣны въ уѣздныхъ тюрьмахъ Тульской губерніи 14 внутреннихъ караульныхъ постовъ вольнонаемными надзирателями, изъ штата уѣздныхъ командъ означенной губерніи исключено воинскихъ чиновъ по нижеизложенному расчету и съ показаннаго ниже времени:

Изъ какихъ командъ.	Число снятыхъ постовъ.	Исключен.		Съ котораго времени.
		Унтеръ-офицеровъ.	Рядовыхъ	
Чернской.	2	1	15	15 Нояб. 1868 г.
Крапивенской	2	1	15	
Богородицкой	1	—	5	18 — — —
Епифанской	1	—	5	15 — — —
Алексинской.	1	—	5	16 — — —
Ефремовской.	1	—	5	15 — — —
Новосильской.	1	—	5	20 — — —
Веневской.	2	1	15	15 — — —
Каширской	1	—	5	29 — — —
Бѣлевской.	1	—	5	15 — — —
Одоевской.	1	—	5	16 Декаб. — —
Итого.	14	3	85	

б) Отъ 13-го Февраля за № 45-мъ.

Циркуляромъ бывшаго Инспекторскаго Департамента 25 Ноября 1865 г. № 256, объявлено было, чтобы Начальники частей войскъ, при отправленіи командъ *отпускныхъ при офицерахъ*, непремѣнно снабжали сихъ послѣднихъ деньгами для уплаты, по полному пассажирскому тарифу, за провозъ въ 3-мъ классѣ, по всѣмъ желѣзнымъ дорогамъ, находящихся при нижнихъ чинахъ женъ и дѣтей, требуя на этотъ предметъ деньги изъ Интендантства, вмѣстѣ съ прочимъ путевымъ довольствіемъ сихъ командъ.

Нынѣ дошло до свѣдѣнія Главнаго Штаба, что офицеры, сопровождающіе упомянутыя команды, не получаютъ, съ мѣста отправки, денегъ для уплаты за провозъ по желѣзнымъ дорогамъ состоящихъ при партіяхъ солдатскихъ семействъ, чрезъ что они нерѣдко задерживаются въ пути и, оставаясь все это время на казенномъ довольствіи, вовлекаютъ въ излишніе расходы казну.

Въ устраненіе сего, Главный Штабъ подтверждаетъ вновь по Военному вѣдомству къ непремѣнному и точному исполненію объявленное, въ приведенномъ выше циркулярѣ, распоряженіе. Но если и за симъ къ пункту, лежащему на желѣзной дорогѣ, будутъ прибывать семейства отпускныхъ, неудовлетворенныя съ мѣста отправки деньгами для уплаты за провозъ ихъ по названнымъ дорогамъ, то всѣ таковыя семейства слѣдуетъ направлять по нимъ по билетамъ, установленнымъ для перевозки воинскихъ чиновъ, но съ тѣмъ однакожъ, чтобы о каждомъ подобномъ случаѣ доносимо было Главному Штабу, съ указаніемъ—откуда слѣдовали семейства и распоряженіемъ какого начальства они были отправлены, для взысканія причитающихся денегъ съ виновныхъ.

в) Отъ 12-го Февраля за № 43-мъ.

Вслѣдствіе потери при Кашинской уѣздной командѣ билета отъ 23-го Іюня 1865 г. за № 406, на полученіе денежнаго пособія отъ Интендантства на сына рядоваго означенной команды Владиміра *Иванова*—Игнатія, Тверскимъ Губернскимъ Воинскимъ Начальникомъ выданъ 23-го Января сего года за № 44 дубликатъ означеннаго билета.

Главный Штабъ объявляетъ объ этомъ съ тѣмъ, чтобы утерянный билетъ считать недѣйствительнымъ.

Подписалъ: Начальникъ Главнаго Штаба,
Генералъ-Адъютантъ Графъ Гейденъ.

По Окружному Штабу.

ПРИКАЗАНІЕ

ПО ВОЙСКАМЪ МОСКОВСКАГО ВОЕННАГО ОКРУГА.

Москва. 28-го Февраля 1869 года.

№ 25.

Циркуляры Главнаго Штаба отъ 15 и 17 сего Февраля за №№ 49 и 51, прилагаемые при семъ въ копіи, объявляются по войскамъ для свѣдѣнія и исполненія

Подписалъ:

Начальникъ Штаба, *Генералъ-Маіоръ Роопъ.*

Копіи съ циркуляровъ Главнаго Штаба:

а) Отъ 15-го Февраля за № 49-мъ.

Пунктомъ 58 положенія о военно-исправительныхъ ротахъ (приказъ по военному вѣдомству 1867 г. № 183) опредѣлено имѣть въ каждой изъ названныхъ ротъ алфавитную книгу, для записыванія поступающихъ въ роту арестантовъ.

Чтобы имѣть въ военно-исправительныхъ ротахъ всѣ свѣдѣнія объ арестантѣ со дня его поступленія въ роту до выхода изъ оной, на будущее время, вмѣсто опредѣленной нынѣ одной книги, имѣть двѣ, изъ коихъ одну подробную, по прилагаемой при семъ формѣ (*), куда арестанты должны вписываться одинъ за однимъ, по порядку поступленія, каждый на особую страницу, а на каждой изъ такихъ страницъ въ 14 горизонтальныхъ графахъ обозначать слѣдующія свѣдѣнія:

1) Имя, отчество и прозваніе.

2) Примѣты.

(*) Форма приложена при циркулярѣ Главнаго Штаба за № 49-мъ.

3) Мѣсто рожденія: губернія, уѣздъ, когда, изъ какого званія поступилъ арестантъ на службу и по очереди или по найму принятъ въ рекруты.

4) Знаетъ-ли грамоту или какое мастерство.

5) Холостъ или женатъ и гдѣ находятся жена и дѣти.

6) Изъ какого полка или команды.

7) За что и по чьему приговору.

8) На какой срокъ осужденъ.

9) Съ какого времени слѣдуетъ считать срокъ пребыванія въ ротѣ: годъ мѣсяцъ и число.

10) Какія письменныя свѣдѣнія высланы въ роту.

11) Когда арестантъ переведенъ въ разрядъ исправляющихся: годъ, мѣсяцъ и число.

12) Сколько вычтено времени, проведеннаго арестантомъ въ госпиталѣ или въ лазаретѣ.

13) Когда оканчивается срокъ пребыванія арестанта въ ротѣ,—и

14) Когда убылъ изъ роты и куда.

Другую же книгу имѣть алфавитную, съ обозначеніемъ лишь именъ арестантовъ и съ указаніемъ противъ каждаго— на которой страницѣ подробной книги можно найти объ немъ свѣдѣнія.

О чемъ, по приказанію Военнаго Министра, объявляется по военному вѣдомству къ надлежащему исполненію.

б) Отъ 17-го Февраля за № 51-мъ.

Въ 13-й день сего Февраля, по всеподданнѣйшему докладу Военнаго Министра, послѣдовало Высочайшее повелѣніе, о выдачѣ по одному ИМПЕРАТОРСКОМУ призу тѣмъ 12-ти штабъ и оберъ-офицерамъ частей войскъ арміи, поименованнымъ въ прилагаемомъ при семъ спискѣ (*), у коихъ оказались наилучшіе результаты при состязательной цѣльной стрѣльбѣ, произведенной въ прошломъ 1868 году.

(*) Списокъ приложенъ при цирк. Главнаго Штаба № 51.

Главный Штабъ, объявляя объ этомъ по Военному вѣдомству, для надлежащаго свѣдѣнія тѣхъ частей войскъ арміи, въ коихъ производятся состязанія въ цѣльной стрѣльбѣ на призы, присовокупляетъ, что пожалованные призы будутъ высланы въ войска по распоряженію Главнаго Артиллерійскаго Управленія, которому заявлено также объ офицерахъ, пожелавшихъ, въ замѣнъ ИМПЕРАТОРСКАГО приза, получить по цѣнности онаго деньги.

Подписалъ:

Начальникъ Главнаго Штаба,

Генералъ-Адъютантъ Графъ Гейденъ.

По Окружному Штабу.

ПРИКАЗАНІЕ

ПО ВОЙСКАМЪ МОСКОВСКАГО ВОЕННАГО ОКРУГА.

Москва. 4-го Марта 1869 года.

№ 26.

По случаю наступленія, 12-го сего Марта, Магометанскаго праздника *Курбань-Байрамъ*, Командующій войсками изволилъ приказать уволить отъ служебныхъ обязанностей на 12, 13 и 14 числа этого мѣсяца всѣхъ воинскихъ чиновъ Магометанскаго исповѣданія, состоящихъ въ войскахъ и командахъ Московскаго Округа. Нижніе чины, находящіеся въ Москвѣ, должны прибыть къ часу по полуночи на 12-е Марта въ Магометанскую мечеть, состоящую Пятницкой части на Татарской улицѣ, въ шинеляхъ и фуражкахъ.

Подписалъ:

Начальникъ Штаба, *Генералъ-Маіоръ Роопъ.*

По Окружному Штабу.

ПРИКАЗАНІЕ

ПО ВОЙСКАМЪ МОСКОВСКАГО ВОЕННАГО ОКРУГА.

Москва. 4-го Марта 1869 года.

№ 27.

Прилагаемый при семъ списокъ о перемѣнахъ въ личномъ составѣ Военно-Медицинскихъ чиновъ войскъ Московскаго Округа, объявляется по войскамъ для свѣдѣнія и исполненія.

Подписалъ:

Начальникъ Штаба, *Генералъ-Маіоръ Роопъ.*

По Окружному Штабу.

СПИСОКЪ

о перемѣнахъ въ личномъ составѣ чиновъ Военно-Медицинскаго вѣдомства Московскаго Военнаго Округа по 1-е Февраля 1869 года.

Когда послѣдовало распоряженіе.	Наименованіе войскъ, имена и фамиліи.	Перемѣны.
Декабр. 24	Старшій фельдшеръ 72 Пѣхотнаго Тульскаго полка *Евграфовъ.*	Уволенъ отъ служб за выслугу лѣтъ.
30	Старшій Лекарь 140 Пѣхотнаго Зарайскаго полка Надворн. Совѣт. *Преферансовъ*	Перемѣщенъ въ 38-Пѣхотный Тобольскій полкъ.
—	Медикъ для командировокъ по Военно-Медицин. вѣдомству Надвор. Совѣт. *Афанасьевъ.*	Назначенъ въ 140 Пѣхотный Зарайскій полкъ Старшимъ Лекаремъ.
—	Младшій фельдш. 44 Пѣхотнаго Резервнаго баталіона *Парфеновъ.*	Уволенъ за выслугу 1 лѣтъ въ безсрочны отпускъ.
Января 8	Старшій фельдш. 49 Пѣхотнаго Резервнаго баталіона *Гутовскій.*	Перемѣщены одинъ н
—	Старшій фельдш 3 Артилерійской бригад. *Щитковскій.*	мѣсто другаго.
9	Младшій Лекарь 1 Лейбъ-Гренад. Екатеринославскаго ЕГО ВЕЛИЧЕСТВА полка Коллеж. Ассес. *Митропольскій.*	Назначенъ Секретаремъ изъ Медиковъ въ Московское Окружное Военн.-Медиц. Управленіе
10	Младшій Лекарь 11 Пѣхотнаго Псковскаго полка *Сытинъ.*	Перемѣщены одинъ н
—	Младшій Лекарь 10 Пѣхотнаго Новопигерманландскаго полка *Горновскій.*	мѣсто другаго.
—	Младшій фельдш. 36 Пѣхот. Резервн. баталіона *Коротковъ.*	Перемѣщены одинъ н
11	Младшій фельдш. 2 Пѣхот. Софійскаго полка *Целковскій.*	мѣсто другаго.

Января	*Пирюльники 2-го комплекта:*	
13	70-го Пѣхотнаго Ряжскаго полка *Катальщиковъ.*	Утвержденъ младшимъ фельдшеромъ въ томъ же полку.
14	69-го Пѣхотнаго Рязанскаго полка *Сахарныхъ.*	Утвержденъ младшимъ фельдш. въ Резервномъ эскадронѣ 13 Драгун. Военнаго Ордена полка.
—	69-го Пѣхотнаго Рязанскаго полка *Сибичъ.*	Утвержденъ младшимъ фельдш. въ Резерв. эскадронѣ 13-го Уланскаго Владимірскаго полка.
15	*Самбурскій.*	Утвержденъ младшимъ фельдш. въ Резерв. эскадронѣ 14-го Уланскаго Ямбургскаго полка.
—	*Яниковскій.*	Утвержденъ младшимъ фельдш. въ 43 Пѣхот. Резервномъ баталіонѣ.
—	3-го Гренадерскаго Перновскаго полка *Ефимовъ.*	Утвержденъ младшимъ Аптекарскимъ ученик. въ томъ же полку.
16	Младшій фельдш. 35-й Артиллерійской бригады Петръ *Алексѣевъ.*	Уволенъ за выслугу 13 лѣтъ въ безсрочный отпускъ.
—	Младшій фельдш. упраздненной № 5 команды Инженернаго вѣдомства *Леоновъ.*	Зачисленъ сверхъ-комплектнымъ младшимъ фельдш. въ Московском. Военномъ госпиталѣ.
17	Лекарь 71 Пѣхотнаго Резервнаго баталіона *Скворцовъ.*	Перемѣщенъ въ 3-ю Артиллерійскую бриг. Младшимъ Лекаремъ.
20	Младшій Лекарь 139 Пѣхотнаго Моршанскаго полка Докторъ Медицины *Журинъ.*	Перемѣщенъ въ 1 Лейбъ Гренадерскій Екатеринославскій ЕГО ВЕЛИЧЕСТВА полкъ.
23	Младшій фельдш. 72 Пѣхотнаго Тульскаго полка *Фастовскій.*	Утвержденъ старшимъ фельдшеромъ въ томъ же полку.

Января 24	Лекарскій Помощникъ Московскаго Окружнаго Военно-Медицинскаго Управленія Коллежскій Регистраторъ *Кижнеръ.*	Перемѣщенъ въ Интендантское вѣдомство съ назначеніемъ Смотрителемъ Каширскаго Провіантскаго магазин
25	Младшій фельдш. 43 Пѣхотнаго Резервнаго баталіона *Туркевичъ.*	Утвержденъ старшимъ фельдшеромъ въ томъ же полку.
29	Младшій фельдш. 33 Пѣхотнаго Резервнаго баталіона *Николаевъ.*	Уволенъ за выслугу лѣтъ въ отставку.
31	Младшій Аптекарскій ученикъ 2 го Лейбъ-Гусарскаго Павлоградскаго ЕГО ВЕЛИЧЕСТВА полка *Макаревичъ*	Перемѣщенъ въ Уманскій Военный госпиталь.

Подписалъ:

Старшій Адъютантъ, *Полковникъ Павловъ.*

ПРИКАЗАНІЕ

ПО ВОЙСКАМЪ МОСКОВСКАГО ВОЕННАГО ОКРУГА.

Москва 5-го Марта 1869 года.

№ 28.

Вслѣдствіе возбужденнаго однимъ изъ Начальниковъ дивизій Московскаго Военнаго Округа вопроса о томъ, не слѣдуетъ-ли, при увольненіи нижнихъ чиновъ въ отпуски и отставку, послѣ 1-го Марта голенища новаго образца отъ нихъ отбирать, такъ какъ они отпускаются войскамъ съ зачетомъ на *двухъ*-лѣтній срокъ,—Главное Интендантское Управленіе, отъ 24 Февраля за № 1250, увѣдомило, что нижнимъ чинамъ, увольняемымъ въ отпуски и отставку, послѣ 1-го Марта, согласно Высочайше утвержденныхъ 3 Октября 1867 года правилъ, приложенныхъ къ приказу Военнаго Министра того же года за № 345, саножный товаръ слѣдуетъ выдавать въ такомъ количествѣ: двѣ пары передовъ и одну пару голенищъ, не касаясь конечно голенищъ предшествовавшаго отпуска, которыя и безъ того остаются при солдатѣ.

Подписалъ:

Начальникъ Штаба, *Генералъ-Маіоръ Роопъ.*

По Окружному Штабу.

ПРИКАЗЪ

ПО ВОЙСКАМЪ МОСКОВСКАГО ВОЕННАГО ОКРУГА.

Москва. 6-го Марта 1869 года.

№ 29.

Командующій войсками, осмотрѣвъ полки 1-й Гренадерской дивизіи, 2-ю батарею 1-й Гренадерской Артиллерійской бригады и сводный Уланскій дивизіонъ, изволилъ остаться весьма доволенъ, какъ наружнымъ видомъ людей, лошадей, обмундированіемъ, такъ и стройностію всѣхъ движеній.

Замѣчанія сдѣланы слѣдующія:

Нѣкоторые ротные командиры, при прохожденіи церемоніальнымъ маршемъ, имѣя ружье вольно, не салютовали; другіе же ротные командиры, отсалютовавъ,—продолжали махать саблей, какъ бы неся ее на вольномъ шагу.

Офицеры въ замкѣ идущіе, не поворачивали головъ въ сторону нахожденія Начальника.

Въ полкахъ 2-й бригады, не смотря на то, что о днѣ смотра было извѣстно заблаговременно, выведено въ строй мало людей.

При прохожденіи колоннами, въ Перновскомъ полку люди тѣснились въ рядахъ.

Барабанщики во 2-й бригадѣ встрѣчу били не въ тактъ съ музыкой.

Дивизіонный капельмейстеръ не былъ на смотру 2-й бригады; на смотру же 1-й бригады—при прохожденіи Кавалеріи шагомъ, вмѣсто тихаго марша, игралъ скорый.

Въ эскадронѣ 2-го Лейбъ-Уланскаго Курляндскаго полка нѣкоторые офицеры при шинеляхъ, надѣтыхъ въ рукава, имѣли штишкеты, вопреки приказа Военнаго Министра сего года № 37-й.

Эскадронъ 1-го Уланскаго С.-Петербургскаго полка на мѣстѣ стоялъ тѣсно въ рядахъ.

Въ обоихъ эскадронахъ офицеры ѣхали передъ первою шеренгой далѣе, чѣмъ въ 2-хъ шагахъ, а вторыя шеренги—напротивъ, были почти на хвосту переднихъ.

Подписалъ:

Начальникъ Штаба, *Генералъ-Маіоръ Роопъ.*

По Окружному Штабу.

ПРИКАЗАНІЯ

ПО ВОЙСКАМЪ МОСКОВСКАГО ВОЕННАГО ОКРУГА.

Москва. 9-го Марта 1869 года.

№ 30.

Командующій войсками приказать изволилъ:

1) Годичные экзамены въ Московскомъ Пѣхотномъ и Тверскомъ Кавалерійскомъ юнкерскихъ училищахъ произвести въ настоящемъ году, согласно прилагаемыхъ при семъ росписаній.

2) Дабы удостовѣриться въ дѣятельности училищъ, какъ по учебной части, такъ и по строевому образованію юнкеровъ, по приказанію Его Высокопревосходительства, назначаются особыя Коммисіи:

Въ Московскомъ Пѣхотномъ юнкерскомъ училищѣ:

Предсѣдателемъ: состоящій для особыхъ порученій при Командующемъ войсками, Генеральнаго Штаба Генералъ-Маіоръ *Клачковъ*; Членами: Командиръ 2 Гренадерскаго Ростовскаго полка Полковникъ *Толмачевъ* и состоящій при Его Высокопревосходительствѣ, Генеральнаго Штаба Подполковникъ *Райковскій*, который также назначается Членомъ Экзаменной Коммисіи нижнихъ чиновъ общаго срока службы.

Въ Тверскомъ Кавалерійскомъ юнкерскомъ училищѣ:

Предсѣдателемъ: Младшій Помощникъ Начальника 1 Кавалерійской дивизіи, Генералъ-Маіоръ *Баронъ Менгденъ*; Членами: одинъ изъ Полковыхъ Командировъ, по назначенію Начальника 1-й Кавалерійской дивизіи и Старшій Адъютантъ Штаба 1 Кавалерійской дивизіи, Капитанъ *Таубе*, который также назначается Членомъ Экзаменной Коммисіи нижнихъ чиновъ общаго срока службы.

и 3) Коммисіи обязаны представить Командующему войсками подробное заключеніе объ экзаменахъ юнкеровъ и унтеръ-офицеровъ общаго срока службы, согласно особо данной на сей предметъ инструкціи.

О таковомъ приказаніи Его Высокопревосходительства, объявляется по войскамъ Московскаго Военнаго Округа, для исполненія.

Подписалъ:

Начальникъ Штаба, *Генералъ-Маіоръ Роопъ.*

По Окружному Штабу.

РОСПИСАНІЕ

экзаменовъ, юнкерамъ Московскаго Пѣхотнаго юнкерскаго училища и нижнимъ чинамъ обязательнаго срока въ $186^{8}/_{9}$ учебномъ году.

Мартъ.

24 *Понедѣльникъ.* Исторія старшему классу 1-й очереди.
25 *Вторникъ. Благовѣщеніе.*
26 *Среда.* Географія старшему классу 2-й очереди.
28 *Пятница.* Географія старшему классу 1-й очереди и нижнимъ чинамъ обязательнаго срока.
29 *Суббота.* Исторія старшему классу 2-й очереди и нижнимъ чинамъ обязательнаго срока.
31 *Понедѣльникъ.* Законъ Божій нижнимъ чинамъ обязательнаго срока.

Апрѣль.

1 *Вторникъ.* Уставы Военный и Дисциплинарный и дѣлопроизводство нижнимъ чинамъ обязательнаго срока.
2 *Среда.* Математика нижнимъ чинамъ обязател. срока.
3 *Четвергъ.* Русскій языкъ нижнимъ чинамъ обязательнаго срока.
4 *Пятница.* Военная Администр. старш. клас. 2 очереди.
5 *Суббота.* Артиллерія старшему классу 1-й очереди.
7 *Понедѣльникъ.* Законъ Божій 2-й очереди старш. клас.
8 *Вторникъ.* Фортификація 1-й очереди старш. класс.
9 *Среда.* Военное Судопроизвод. старш. клас. 2-й очереди и Русскій языкъ младш. классу.
10 *Четвергъ.* Русскій языкъ старш. клас. 1-й очереди.
11 *Пятница.* Военный Уставъ младшему классу.
12 *Суббота.* Математика старш. классу 2-й очереди.
14 *Понедѣльникъ.* Законъ Божій старш. клас. 1-й очереди.
15 *Вторникъ.* Фортификація старш. классу 2-й очереди.
16 *Среда.* Тактика старш. классу 1-й очереди и Исторія младш. класу.
28 *Понедѣльникъ.* Администрація старш. клас. 1-й очереди.
29 *Вторникъ.* Тактика старш. классу 2-й очереди.
30 *Среда.* Математика старш. классу 1-й очереди.

Май.

1 *Четвергъ.* Военный Уставъ старш. классу 2-й очереди.
2 *Пятница.* Географія младш. классу.
3 *Суббота.* Военное Судопроизв. старш. клас. 1-й очереди.
5 *Понедѣльникъ.* Артиллерія старш. классу 2-й очереди.
6 *Вторникъ.* Военный Уставъ старш. классу 1-й очереди.
7 *Среда.* Математика младш. классу.
8 *Четвергъ.* Русскій языкъ старш. классу 2-й очереди.
9 *Пятница.* Топографія старш. классу 1-й очереди.
10 *Суббота.* Топографія старш. классу 2-й очереди.

П о д п и с а л ъ:

Начальникъ училища, Генеральнаго Штаба,

Полковникъ Кронм[illegible]нъ.

РОСПИСАНІЕ

годичныхъ экзаменовъ въ Тверскомъ Кавалерійскомъ юнкерскомъ училищѣ.

Мартъ.

20, 21 — Администрація въ старшемъ классѣ.
22 — Исторія въ младшемъ классѣ и унтеръ-офицерамъ общаго срока службы.
24 — Географія въ старшемъ классѣ
25 — Праздникъ Благовѣщенія.
26 — Уставъ въ младшемъ классѣ.
27, 28 — Тактика въ старшемъ классѣ и примѣненіе къ мѣстности—унтеръ-офицерамъ общаго срока службы.
29 — Географія въ младшемъ классѣ и унтеръ-офицерамъ общаго срока службы.
31, Апрѣл. 1 — Уставъ въ старшемъ классѣ.
2 — Русскій языкъ въ младшемъ классѣ и унтеръ-офицерамъ общаго срока службы.
3 — Русскій языкъ въ старшемъ классѣ.
4 — Ариѳметика въ младшемъ классѣ и унтеръ-офицерамъ общаго срока службы.
5 — Артиллерія въ старшемъ классѣ.
7 — Геометрія въ младшемъ классѣ и унтеръ-офицерамъ общаго срока службы.
8 — Исторія въ старшемъ классѣ.
9 — Законъ Божій въ младшемъ классѣ и унтеръ-офицерамъ общаго срока службы.
10 — Фортификація въ старшемъ классѣ.
11 — Правила объ эскадронномъ хозяйствѣ унтеръ-офицерамъ общаго срока службы.
12 — Законъ Божій въ старшемъ классѣ.
14 — Дисциплинарный и Строевой Уставы унтеръ-офицерамъ общаго срока службы.
13 — Военное Судопроизводство въ старшемъ классѣ.
28, 29 — Иппологія въ старшемъ классѣ.

Май.

1, 2 — Математика и Топографія въ старшемъ классѣ.

Подписалъ: Начальникъ Училища, *Полковникъ фонъ-Штейнъ.*

ПРИКАЗАНІЕ

ПО ВОЙСКАМЪ МОСКОВСКАГО ВОЕННАГО ОКРУГА.

Москва 9-го Марта 1869 года.

№ 31.

Годовые экзамены въ юнкерскихъ училищахъ въ настоящемъ году начнутся: въ Московскомъ Пѣхотномъ—24 Марта, въ Тверскомъ Кавалерійскомъ—20 Марта.

Вслѣдствіе этого Командующій войсками приказать изволилъ:

1) Юнкера и вольноопредѣляющіеся, которые хотя и не были въ училищахъ, но достаточно подготовлены въ своихъ частяхъ, одобрительнаго поведенія и желаютъ держать экзаменъ на производство въ офицеры по программамъ юнкерскихъ училищъ, наравнѣ съ юнкерами старшаго класса, должны прибыть къ началу экзаменовъ въ училища: Пѣхотныхъ частей—въ г. Москву, а Кавалерійскихъ—въ г. Тверь.

2) Предъ отправленіемъ въ юнкерскія училища, для экзамена, унтеръ-офицеровъ общаго срока службы, на основаніи § 12, приказа Военнаго Министра 1866 года за №, 339, нижніе чины эти должны быть подвергнуты въ своихъ частяхъ предварительному испытанію по всѣмъ предметамъ и къ высылкѣ въ г. Москву и Тверь должны подлежать только оказавшіе удовлетворительныя знанія въ наукахъ

3) Согласно § 4 того же приказа, Начальники частей обязаны заблаговременно доставить въ юнкерскія училища, на высылаемыхъ для экзамена унтеръ-офицеровъ, означенныя тамъ письменныя свѣдѣнія, надлежащимъ образомъ засвидѣтельствованныя.

Экзаменныя листы составляются по формамъ, приложеннымъ къ приказу за № 339, съ добавленіемъ, при перечисленіи предметовъ испытанія, «дисциплинарнаго устава»—для чиновъ военнаго вѣдомства, согласно циркуляровъ Главнаго Штаба, отъ 28 Апрѣля 1867 г. за № 117 и 6 Января 1868 г. за № 5-мъ; для чиновъ же гражданскаго вѣдомства, а также для увольняемыхъ въ отставку, согласно циркуляра Главнаго Штаба 30 Января 1868 г. № 26-й.

4) Согласно § 11 того же приказа и § 2 циркулярнаго распоряженія Главнаго Штаба, отъ 6 Января 1868 года за № 5-мъ, испытаніе по спеціальнымъ предметамъ музыкантовъ, фельдшеровъ, сигналистовъ телеграфистовъ, кондукторовъ, а также чиновъ таможенныхъ и вѣдомства Путей сообщенія, должно быть произведено въ самыхъ войскахъ и учрежденіяхъ—спеціалистами, предварительно предъ отправленіемъ въ гг. Москву и Тверь, по программамъ, приложеннымъ къ приказу Военнаго Министра, отъ 21 Мая 1866 года за № 149 и отъ 14 Августа 1867 г. за № 285. Оцѣнка знаній по симъ предметамъ должна быть выражена балломъ по 5-ти-бальной системѣ, который выставляется въ экзаменномъ листѣ; въ графѣ же отмѣтокъ старшій изъ экзаменаторовъ обязанъ засвидѣтельствовать его прописью.

Примѣчаніе: Спеціальными предметами считаются: для музыкантовъ—знаніе обязанностей чиновника для обученія музыкантовъ; для чиновъ медицинскихъ—служебный уставъ, а также знаніе медицинскихъ и ветеринарныхъ наукъ въ объемѣ, требуемомъ особыми постановленіями; для чиновъ гражданскаго вѣдомства—знаніе постановленій, порядка дѣлопроизводства и счетоводства по той части, куда экзаменующійся желаетъ поступить на службу; для строевыхъ нижнихъ чиновъ—Рекрутская Школа.

5) Чинамъ вѣдомства артиллерійскаго, инженернаго и медицинскаго, изъявившимъ желаніе держать экзаменъ на офицера гарнизонной артиллеріи, мѣстнаго инженера или чиновника, а также желающихъ воспользоваться преимуществами за отказъ отъ производства, испытаніе должно быть произведено въ юнкерскихъ училищахъ по предметамъ исчисленнымъ въ примѣчаніяхъ приказа Военнаго Министра, отъ 14 Августа 1867 года № 235.

6) Унтеръ-офицеры, прибывающіе для экзамена въ Московское Пѣхотное юнкерское училище, прикомандировываются для помѣщенія и довольствія къ 29 Пѣхотному резервному баталіону; прибывающіе же въ Тверское Кавалерійское юнкерское училище, въ г. Тверь—по распоряженію Тверскаго Губернскаго Воинскаго Начальника.

7) Въ составъ Коммисіи для производства испытаній унтеръ-офицеровъ общаго срока службы назначаются: въ Московское Пѣхотное юнкерское училище—Предсѣдателемъ Начальникъ того училища, Полковникъ *Кронманъ*, Членами: Ротный Командиръ училища Капитанъ *Дружининъ*, Генеральнаго Штаба Подполковникъ *Райковскій* и одинъ изъ ротныхъ или баталіонныхъ командировъ, по распоряженію Начальни-

ка 1-й Гренадерской дивизіи; въ Тверское Кавалерійское училище—Предсѣдателемъ Начальникъ того училища, Полковникъ *Фонъ-Штейнъ*, Членами; Эскадронный Командиръ училища, Подполковникъ *Авшаровъ*, Старшій Адъютантъ Штаба 1 Кавалерійской дивизіи, Генеральнаго Штаба Капитанъ *Таубе* и одинъ изъ эскадронныхъ или дивизіонныхъ командировъ, по распоряженію Начальника 1-й Кавалерійской дивизіи

По приказанію Командующаго войсками, объявляю о семъ, по войскамъ Округа, для надлежащаго свѣдѣнія.

Подписалъ:

Начальникъ Штаба, *Генералъ-Маіоръ Роопъ*.

По Окруженому Штабу.

ПРИКАЗАНІЕ

ПО ВОЙСКАМЪ МОСКОВСКАГО ВОЕННАГО ОКРУГА.

Москва 8-го Марта 1869 года.

№ 32.

До свѣдѣнія Командующаго войсками дошло, что нѣкоторые командиры отдѣльныхъ частей, сообщая Военному Прокурору Московскаго Военно-Окружнаго Суда объ исполненіи приговоровъ сего Суда, не дѣлаютъ въ тоже время, на основаніи 1069 ст. Военно-Судебнаго Устава, распоряженія относительно принятія на счетъ казны судебныхъ издержекъ въ томъ случаѣ, если у подсудимыхъ не оказывается для возмѣщенія ихъ ни какой собственности, ограничиваясь однимъ увѣдомленіемъ Прокурора, оказалась-ли у подсудимыхъ для пополненія судебныхъ издержекъ какая-либо собственность или нѣтъ.

Для устраненія сего на будущее время, по приказанію Его Высокопревосходительства, объявляется по войскамъ Московскаго Военнаго Округа, для надлежащаго исполненія, чтобы военные Начальники, на коихъ возложено исполненіе приговоровъ Окружнаго Суда, въ случаѣ, если у подсудимыхъ на пополненіе судебныхъ издержекъ не окажется ни какой собственности, непремѣнно дѣлали надлежащее сношеніе съ Интендантскимъ управленіемъ Округа о принятіи ихъ на счетъ казны, о чемъ увѣдомляли-бы и Военнаго Прокурора, при сообщеніи ему объ исполненіи приговоровъ Суда.

Подписалъ:

Начальникъ Штаба, *Генералъ-Маіоръ Роопъ.*

По Окружному Штабу.

ПРИКАЗАНІЕ

ПО ВОЙСКАМЪ МОСКОВСКАГО ВОЕННАГО ОКРУГА.

Москва. 10-го Марта 1869 года.

№ 33.

24 Февраля Командующій войсками изволилъ смотрѣть Московское Пѣхотное юнкерское училище, Окружную Фейерверкерскую школу и сводную Гимнастическую команду отъ мѣстныхъ войскъ. Части эти найдены Его Высокопревосходительствомъ въ слѣдующемъ состояніи:

Юнкерское училище въ строевомъ отношеніи недостаточно развито; выправка юнкеровъ не хороша, маршировка не развязна, въ строю много шевеленья и вообще нѣтъ того молодечества, которое слѣдуетъ требовать отъ будущихъ офицеровъ, какъ отъ учителей солдатъ и командировъ частей, долженствующихъ личнымъ примѣромъ во всемъ быть образцомъ для подчиненныхъ.

Нижніе чины Фейерверкерской школы имѣютъ неправильную выправку.

Гимнастическая команда показала большіе успѣхи; всѣ пріемы исполнялись правильно, отчетливо и очень ловко, только нѣкоторые, весьма немногіе, при прыганіи съ высоты, мало разворачивали колѣни и опускались на всю ступню.

Подписалъ:

Начальникъ Штаба, *Генералъ-Маіоръ Роопъ.*

По Окружному Штабу.

ПРИКАЗАНІЕ

ПО ВОЙСКАМЪ МОСКОВСКАГО ВОЕННАГО ОКРУГА.

Москва. 8-го Марта 1869 года.

№ 35.

Циркуляры Главнаго Штаба отъ 14, 18, 20 и 22-го минувшаго Февраля за №№ 44, 52, 54 и 55, прилагаемые при семъ въ копіи, объявляются по войскамъ для свѣдѣнія, руководства и исполненія.

Подписалъ:

Начальникъ Штаба, *Генералъ-Маіоръ Роопъ.*

Копіи съ циркуляровъ Главнаго Штаба:

а) Отъ 14-го Февраля за № 44-мъ.

Распредѣленіе на службу писарями въ войска и различныя военныя управленія и учрежденія молодыхъ солдатъ набора 1868 года, обученныхъ въ писарскихъ классахъ при пѣхотныхъ и стрѣлковыхъ резервныхъ батальонахъ учрежденныхъ, должно быть произведено согласно прилагаемому при семъ росписанію (*) При отправленіи ихъ къ новымъ мѣстамъ служенія слѣдуетъ руководствоваться 18-ю ст. Высочайше утвержденнаго 1-го Октября 1865 года положенія о писарскихъ классахъ.

б) Отъ 18-го Февраля за № 52-мъ.

Начальники воинскихъ частей, поименованные въ прилагаемомъ при семъ росписаніи (*), за исключеніемъ округовъ Западнаго и Восточнаго Сибирскихъ и Туркестанскаго, обязываются составить о числительности нижнихъ чиновъ, по прилагаемой формѣ, вѣдомости (*) и отправить ихъ въ Главный Штабъ *отнюдь не позже 15-го Апрѣля сего года,*

(*) Росписаніе приложено при циркул. Главнаго Штаба № 44.

(*) Росписаніе и вѣдомость приложены при циркул. Главнаго Штаба за № 52.

Въ вѣдомостяхъ этихъ слѣдуетъ показать то списочно число нижнихъ чиновъ, которое будетъ состоять въ войскахъ по 1-е Апрѣля, въ войскахъ же Кавказской Арміи по 1-Марта.

Подлежащіе начальники должны обратить особое вниманіе на то, чтобы означенныя свѣдѣнія были совершенно вѣрны и согласны съ соотвѣтственными мѣсячными отчетами о числительности войскъ, такъ какъ они требуются для расчетовъ при предстоящемъ въ текущемъ году распредѣленіи молодыхъ солдатъ изъ резервныхъ частей, и неточность этихъ свѣдѣній можетъ повести къ недостаточному или излишнему назначенію укомплектованія; а при этомъ вся ответственность будетъ возложена на виновныхъ въ представленіи невѣрныхъ свѣдѣній. Наблюденіе же за своевременнымъ доставленіемъ означенныхъ свѣдѣній поручается Штабамъ Военныхъ Округовъ.

в) Отъ 20-го Февраля за № 54-мъ.

Военно Ученымъ Комитетомъ изданъ 3-й выпускъ «*Сборника наставленій и приказовъ лучшихъ изъ боевыхъ генераловъ*» заключающій въ себѣ современные взгляды, проводимые въ Шведской арміи. Цѣна этому выпуску 5 коп. съ пересылкою.

Главный Штабъ, рекомендуя войскамъ это полезное изданіе, присовокупляетъ, что съ требованіями слѣдуетъ обращаться въ С.-Петербургъ въ Военную Типографію (въ зданіи Главнаго Штаба), въ которой можно также получить 1-й выпускъ: «Суворовъ», и 2-й выпускъ «Бюжо и Генгро» стоющіе каждый 5 коп. съ пересылкою.

г) Отъ 22-го Февраля за № 55-мъ.

Состоящимъ при Министерствѣ Внутреннихъ Дѣлъ, Статскимъ Совѣтникомъ Лукинымъ, составленъ *Указатель мѣръ предосторожностей отъ пожаровъ* (въ 16 долю листа, 8 страницъ). Цѣна 8 коп. безъ пересылки; части, выписывающія не менѣе 100 экз., за пересылку ничего не прилагаютъ.

Съ требованіями на эту книгу войска могутъ обращаться въ С.-Петербургъ, въ книжный магазинъ А. Ѳ. Безунова, Невскомъ проспектѣ у Казанскаго моста.

По дописалъ: Начальникъ Главнаго Штаба,
Генералъ-Адъютантъ Графъ Гейденъ.

По Окружному Штабу.

ПРИКАЗАНІЕ

ПО ВОЙСКАМЪ МОСКОВСКАГО ВОЕННАГО ОКРУГА.

Москва 11-го Марта 1869 года.

№ 34.

Московская Контрольная Палата, препроводивъ при отношеніи, отъ 17 минувшаго Февраля за № 1388, вѣдомость отчетныхъ листовъ по провіантскому и приварочному довольствіямъ за 1867 годъ, недоставленнымъ на ревизію Палаты разными частями войскъ Московскаго Военнаго Округа, поименованными въ той вѣдомости, проситъ распоряженія къ скорѣйшему доставленію означенныхъ листовъ.

По приказанію Командующаго войсками, объявляется объ этомъ по войскамъ Округа, съ тѣмъ, чтобы части войскъ, поименованныя въ прилагаемой при семъ вѣдомости, съ полученія сего распоряженія, немедленно представили упоминаемые въ ней отчетные листы за 1867 годъ на ревизію въ Московскую Контрольную Палату.

Подписалъ:

Начальникъ Штаба, *Генералъ-Маіоръ Роопъ.*

По Окружному Штабу.

ВѢДОМОСТЬ

отчетнымъ листамъ по провіантскому и приварочному довольствіямъ за 1867 годъ, недоставленнымъ разными частями войскъ Московскаго Военнаго Округа на ревизію въ Контрольную Палату.

№№ по порядку.		Число листовъ.	По провіантскому довольствію.	По приварочному довольствію.
1	Отъ Штаба 1 Пѣхотной дивизіи за Декабрь мѣсяцъ.	1	—	1
2	— 3-го Пѣхотнаго Нарвскаго полка за Декабрь мѣсяцъ. . . .	1	1	—
3	— 3 баталіона Нарвскаго Пѣхотнаго полка за Декабрь мѣсяцъ.	1	—	1
4	— 10-го Новопигерманландскаго полка за Декабрь	1	—	1
5	— 67 Тарутинскаго полка за Декабрь мѣсяцъ.	1	—	1
6	— 68 Бородинскаго полка за Декабрь мѣсяцъ.	1	—	1
7	— Штаба 18 Пѣхотной дивизіи за весь 1867 годъ.	12	—	12
8	— Штаба 18 Пѣхотной дивизіи съ Августа по 1-е Января . . .	5	5	—
9	— 71 Пѣхотнаго Бѣлевскаго полка за Декабрь мѣсяцъ.	1	1	—
10	— 72 Пѣхотнаго Тульскаго полка за Декабрь мѣсяцъ	1	—	1
11	— 2-го Лейбъ Уланскаго Курляндскаго съ Іюля по Январь мѣсяц.	6	—	6
12	— 1 Уланскаго С.-Петербургскаго полка за Декабрь мѣсяцъ. . .	1	1	—
13	— 13 Гусарскаго Нарвскаго полка съ 1 Іюля по 1 Января 1868 г.	6	6	—
14	— 14 Гусарскаго Митавскаго полка за Іюль мѣсяцъ.	1	1	—

		1 Гренадерской Артиллерійской бригады:			
15	Отъ	1 батареи за Декарь	1	1	—
16	—	3 — съ Августа по Январь мѣсяцъ	5	—	5
17	—	2 батареи 1 Артиллерійской бригады за Декабрь.	1	—	1
		17 Артиллерійской бригады:			
18	—	1 батареи за Декабрь. . . .	1	—	1
19	—	2 — тоже.	1	—	1
		18 Артиллерійской бригады:			
20	—	2 батареи за Декабрь. . . .	1	—	1
21	—	3 — — тоже.	1	—	1
		35 Артиллерійской бригады:			
22	—	1 батареи за Декабрь. . . .	1	—	1
23	—	3 — тоже.	1	—	1
		1 Конно Артиллерійск. бригады:			
24	—	1 батареи за Декабрь. . . .	1	—	1
25	—	2 — — тоже.	1	—	1
26	—	2 батареи 1 Резервной Артиллерійской бригады за Декабрь .	1	—	1
27	—	3 батареи 2 Резервной Артиллерійской бригады съ 1 Августа по Январь.	5	—	5
28	—	16 Подвижнаго парка 6 Парковой Артиллер. бригады за Декабрь.	1	—	1
29	—	18 Подвижнаго парка за Декабрь	1	—	1
30	—	6 Летучаго парка за Декабрь .	1	—	1
31	—	8 Летучаго парка	1	—	1
32	—	Московскаго Губернскаго Воинскаго Начальника за Декабрь .	1	—	1
33	—	Рязанскаго таковаго же за Декабрь	1	—	1
34	—	Вологодскаго Губернскаго Воинскаго Начальника за Декабрь .	1	—	1
35	—	Смоленскаго Губернскаго баталіона за Декабрь	1	—	1
36	—	Нижегородскаго таковаго же за Декабрь.	1	—	1

37	Отъ Ярославскаго Губернскаго баталіона за Декабрь.	1	—	1
38	— 31 Пѣхотнаго Резервнаго баталіона за Декабрь мѣсяцъ. .	1	—	1
39	— 40 такожде же за Декабрь. .	1	—	1
40	— 48 такожде же за Декабрь. .	1	—	1
41	— 53 такожде же за Декабрь. .	1	—	1
42	— 19 Резервнаго Стрѣлковаго баталіона за Декабрь.	1	—	1
	Отъ увздныхъ командъ:			
43	— Дмитровской, Московской губерніи, за Декабрь	1	—	1
44	— Звенигородской, съ Августа по Январь.	5	—	5
45	— Клинской. за Августъ по 1 Января.	5	—	5
46	— Можайской, за Декабрь . . .	1	—	1
47	— Серпуховской, съ Августа по Январь.	5	—	5
48	— Новоторжской, съ Августа по Декабрь.	4	—	4
	За Декабрь мѣсяцъ:			
49	— Калязинской	1	—	1
50	— Краснинской	1	—	1
51	— Духовщинской	1	—	1
52	— Порѣчской.	1	—	1
53	— Дорогобужской	1	—	1
54	— Рославльской.	1	—	1
55	— Бѣльской	1	—	1
56	— Вяземской	1	—	1
57	— Юхновской	1	—	1
58	— Гжатской	1	—	1
59	— Сычевской	1	—	1
60	— Козельской	1	—	1
61	— Каширской.	1	—	1
62	— Веневской.	1	—	1
63	— Богородской	1	—	1
64	— Одоевской.	1	—	1
65	— Ряжской.	1	—	1

66	— Скопинской	1	—	1
67	— Михайловской.	1	—	1
68	— Шацкой.	1	—	1
69	— Елатомской.	1	—	1
70	— Спасской	1	—	1
71	— Липецкой	1	—	1
72	— Александровской.	1	—	1
73	— Вязниковской.	1	—	1
74	— Лебедянской, за Августъ, Сентабрь, Октябрь и Ноябрь мѣсацы	4	—	4

Подписалъ:

Старшій Адъютантъ, *Полковникъ Мамчичъ.*

ПРИКАЗАНІЕ

ПО ВОЙСКАМЪ МОСКОВСКАГО ВОЕННАГО ОКРУГА,

Москва. 13-го Февраля 1869 года.

№ 36.

Приказаніемъ по войскамъ Округа, 5 Февраля сего года за № 15, вмѣнено было въ обязанность Начальникамъ частей войскъ и Управленій доставить Окружному Интендантству необходимыя къ смѣтному исчисленію на 1870 годъ свѣдѣнія, къ 10-му Марта сего года. Между тѣмъ къ настоящему числу доставлены только свѣдѣнія: Смоленскимъ Губернскимъ Воинскимъ Начальникомъ, Московскимъ Комендантомъ, Тульскимъ Губернскимъ Воинскимъ Начальникомъ и Штабомъ мѣстныхъ войскъ; отъ прочихъ же частей означенныхъ свѣдѣній *не получено.*

Вслѣдствіе сего, по приказанію Командующаго войсками, объявляется по войскамъ Округа къ немедленному исполненію приказанія за № 15-мъ.

Подписалъ:

Начальникъ Штаба, *Генералъ-Маіоръ Роопъ.*

По Окружному Штабу.

ПРИКАЗАНІЕ

ПО ВОЙСКАМЪ МОСКОВСКАГО ВОЕННАГО ОКРУГА,

Москва. 13-го Марта 1869 года.

№ 37.

На основаніи 803 ст. III част. I кн. и 332 и 385 ст. IV част. IV кн. Св. Воен. Пост., войска обязаны доставлять вѣдомости объ оружіи и комплектныхъ патронахъ ежегодно къ 1-му Января, а на основаніи 1548 ст. III кн. IV част. по означеннымъ вѣдомостямъ объ оружіи ассигновываются ремонтныя деньги на оружіе; согласно же 1550 ст., той же кн. и части, войска, которыми будутъ представлены вѣдомости послѣ 1-го Марта текущаго года, остаются безъ удовлетворенія ремонтными деньгами; почему Начальникъ Артиллеріи, *имѣя въ виду, что нѣкоторыя части войскъ не* руководствуются этою статьею, а другія отправляютъ свои вѣдомости въ Главное Артиллерійское Управленіе, отношеніемъ отъ 10 сего Марта за № 2916, проситъ распоряженія, чтобы вѣдомости о комплектныхъ патронахъ и объ оружіи доставлялись войсками не позже 1 Марта и непремѣнно въ Окружное Артиллерійское Управленіе, такъ какъ согласно, 170 ст. положенія о Военно-Окружныхъ Управленіяхъ, приложеннаго къ II кн. I част. Св. Воен. Пост. (по V продолж.), ремонтныя деньги на оружіе отпускаются Окружнымъ Артиллерійскимъ Управленіемъ.

Кромѣ того Генералъ-Лейтенантъ *Поповъ* проситъ, чтобы какъ полевыя, такъ и мѣстныя войска не представляли вообще

никакихъ вѣдомостей прямо въ Окружное Артиллерійское Управленіе, помимо Начальниковъ дивизій и Губернскихъ Воинскихъ Начальниковъ, которыми, по собраніи сихъ свѣдѣній отъ подвѣдомственныхъ имъ частей, они должны быть доставлены одновременно.

По приказанію Командующаго войсками, объявляется объ этомъ по войскамъ Округа, для точнаго и непремѣннаго исполненія.

Подписалъ:

Начальникъ Штаба, *Генералъ-Маіоръ Роопъ.*

По Окружному Штабу.

ПРИКАЗАНІЕ

ПО ВОЙСКАМЪ МОСКОВСКАГО ВОЕННАГО ОКРУГА.

Москва. 13-го Марта 1869 года.

№ 98.

Циркуляры Главнаго Штаба отъ 25 минувшаго Февраля, 3 и 4-го сего Марта за №№ 56, 57, 58, 59, 60, 61, 64, 66 и 67, прилагаемые присемъ въ копіи, объявляются по войскамъ для свѣдѣнія, руководства и исполненія.

Подписалъ:

Начальникъ Штаба, *Генералъ-Маіоръ Роопъ.*

Копіи съ циркуляровъ Главнаго Штаба:

а) Отъ 25-го Февраля за № 56-мъ.

На точномъ основаніи 54 ст. Высочайше утвержденнаго 16-го Мая 1867 г. положенія о военно-исправительныхъ ротахъ, мѣста и лица, распоряжающіяся отсылкою арестантовъ въ названныя роты, обязаны высылать въ тѣ роты вмѣстѣ съ арестантами и всѣ письменныя на нихъ свѣдѣнія.

Между тѣмъ, на требованія Начальниковъ военно-исправительныхъ ротъ о высылкѣ *подлинныхъ рокрутскихъ формулярныхъ списковъ* на прибывшихъ во ввѣренныя имъ роты арестантовъ войска и команды, въ которыхъ осужденные состояли на службѣ, слагаютъ съ себя обязанность розысканія этихъ списковъ, указывая, что съ таковыми требованіями слѣдуетъ обращаться въ Казенныя Палаты тѣхъ губерній, въ которыхъ арестанты были приняты въ рекруты.

Въ виду вышеприведенной 54-й ст. и принимая во вниманіе, что храненіе всѣхъ письменныхъ свѣдѣній лежитъ на обязанности тѣхъ частей, въ которыхъ воинскіе чины состоятъ на службѣ, что, по закону, къ послужнымъ спискамъ

прилагаются подлинные рекрутскіе формуляры или подлинныя справки, удостовѣряющія время вступленія нижнихъ чиновъ въ службу, и что переписка о розысканіи рекрутскихъ формуляровъ крайне обременительна для военно исправительныхъ ротъ,—подтверждается, чтобы всѣ мѣста и лица, распоряжающіяся отсылкою арестантовъ въ военно-исправительныя роты, высылали вмѣстѣ съ арестантами въ тѣ роты всѣ установленныя письменныя на нихъ свѣдѣнія и, въ томъ числѣ, *подлинные рекрутскіе формуляры.*

б) Отъ 25-го Февраля за № 57-мъ.

Главный Штабъ объявляетъ по Военному вѣдомству, чтобы, при перевозкѣ войсковыхъ командъ и рекрутскихъ партій по желѣзнымъ дорогамъ, Воинскіе Начальники, отправляющіе таковыя команды и партіи, независимо письменнаго предваренія о томъ Управленія дорогъ, согласно § 28 Высочайше утвержденнаго 13 Декабря 1862 года Положенія и выдачи билетовъ на отпускъ вмѣстѣ съ тѣмъ, о каждой изъ упомянутыхъ перевозокъ, Начальниковъ станцій отправленія по возможности заблаговременно, руководствуясь приведеннымъ § Положенія.

в) Отъ 25-го Февраля за № 58-мъ.

Въ разъясненіе возбужденнаго вопроса о томъ, какимъ порядкомъ должны быть пересылаемы отъ войскъ въ Военно-Окружные Суды подсудимые и подслѣдственные нижніе чины, а также нижніе чины, призываемые въ качествѣ свидѣтелей,—Главный Штабъ, имѣя въ виду, что вообще отдѣльная пересылка подсудимыхъ и подслѣдственныхъ нижнихъ чиновъ не въ этапные дни, сопряжена съ излишнимъ нарядомъ конвойныхъ для сопровожденія ихъ, крайне обременяющимъ мѣстныя войска, посредствомъ коихъ должны быть препровождаемы эти люди, а въ большей части случаевъ и съ напраснымъ расходомъ казны, какъ напримѣръ, при отправленіи по желѣзнымъ дорогамъ и по водянымъ путямъ,—объявляетъ по Военному вѣдомству къ исполненію, чтобы упомянутые нижніе чины, т. е. подсудимые и подслѣдственные, при требованіи ихъ въ Военно-Окружные Суды, были отправляемы непремѣнно *въ общихъ арестантскихъ партіяхъ* и подъ общимъ конвоемъ: по пѣше-этапнымъ трактамъ—въ установ-

ленные для того этапные дни, а по желѣзнымъ дорогамъ—въ арестантскихъ поѣздахъ и вагонахъ, въ опредѣленные для движенія ихъ сроки, какъ равно въ общихъ же арестантскихъ партіяхъ эти люди перевозятся и на пароходахъ тамъ, гдѣ учреждены таковыя перевозки.

Такъ какъ при означенномъ порядкѣ подсудимые и подслѣдственные нижніе чины должны быть присылаемы въ Военно-Окружные Суды, чрезъ посредство Управленій Губернскихъ Воинскихъ Начальниковъ, то на обязанность сихъ Начальниковъ возлагается точно сообщать Судамъ свѣдѣнія—къ какому именно времени можно ожидать прибытія требуемыхъ нижнихъ чиновъ, дабы Суды, соображаясь съ этими данными, могли опредѣлять и соотвѣтствующій день, для разбора и рѣшенія того дѣла, по которому требуются люди.

Что же касается нижнихъ чиновъ, присылаемыхъ отъ войскъ въ Военно-Окружные Суды въ качествѣ свидѣтелей, то людей этихъ, какъ и вообще пересыльныхъ нижнихъ чиновъ по желѣзнымъ дорогамъ и на пароходахъ посылать по мѣрѣ надобности, а по пѣше-этапнымъ трактамъ отправлять также въ установленные этапные дни и при общихъ партіяхъ пересыльныхъ.

г) Отъ 25-го Февраля за № 59-мъ.

По имѣющимся въ Главномъ Штабѣ свѣдѣніямъ, одиночные переводы нижнихъ чиновъ, по частнымъ случаямъ, изъ однихъ частей въ другія производятся въ значительномъ числѣ, безъ точнаго соблюденія правилъ, указанныхъ въ приказѣ по Военному вѣдомству отъ 16 Февраля 1861 года за № 22 и въ циркулярѣ отъ 22 Сентября 1867 года за № 200.

Въ предупрежденіе на будущее время подобныхъ переводовъ, вновь подтверждается начальникамъ частей, отъ которыхъ переводы нижнихъ чиновъ, по закону, зависятъ, къ непремѣнному исполненію, чтобы переводы тѣ допускались не иначе какъ съ крайнею осмотрительностію и лишь по причинамъ, закономъ указаннымъ.

д) Отъ 25-го Февраля за № 60-мъ.

На основаніи 74—76 ст. Высочайше утвержденнаго 6-го Августа 1864 г. положенія объ Интендантскихъ складахъ и дополненій, объявленныхъ по Военному вѣдомству

приказами 1867 года №№ 112 и 127, доставляемыя изъ Интендантскихъ складовъ въ войска вещи, должны быть разсматриваемы Командирами полковъ и другихъ отдѣльныхъ частей, или же Хозяйственными Комитетами, если таковые имѣются въ полкахъ, *не далѣе, какъ въ теченіи одной недѣли* по доставленіи вещей въ полкъ или команду, и если при разсмотрѣніи вещей, какая-либо часть изъ нихъ окажется непрочною или негодною на предназначенное употребленіе, то Командиръ полка или команды, *немедленно и непозже какъ чрезъ недѣлю по выдачѣ квитанціи*, обязанъ донести о томъ Окружному Интенданту, съ приложеніемъ вѣдомости, въ которой означается званіе и количество вещей, а также недостатки, по которымъ вещи признаны непрочными или негодными къ употребленію.

Между тѣмъ, весьма часто возбуждается переписка о недоброкачественности въ войскахъ вещей, не только по прошествіи вышеозначеннаго срока, но даже послѣ того, когда вещи сшиты и даже уже изношены.

Вслѣдствіе сего, Главный Штабъ, по приказанію Военнаго Министра, объявляетъ по Военному вѣдомству, что, за недоброкачественность интендантскихъ вещей въ войскахъ, будутъ подвергаемы отвѣтственности не Интендантскія Пріемныя Коммисіи, но непосредственно начальники частей, если они не браковали недоброкачественныхъ вещей, при пріемѣ изъ склада, установленнымъ на то порядкомъ и въ положенный срокъ.

е) Отъ 3-го Марта за № 61-мъ

Въ 6-мъ пунктѣ выписки, приложенной къ циркуляру Главнаго Штаба 1866 г. за № 178, согласно существующимъ постановленіямъ, разъяснено: чтобы на сыновей нижнихъ чиновъ, увольняемыхъ въ безсрочный или временной отпуски, равно и на сыновей нижнихъ чиновъ, принятыхъ въ названныхъ отпускахъ, подлежащія начальства выдавали билеты на полученіе денежнаго отъ казны пособія съ такимъ разсчетомъ, чтобы выдача этого пособія производилась имъ не долѣе какъ до выхода отцовъ ихъ въ отставку, хотя бы они и не достигли къ этому времени установленнаго для прекращенія пособія 14-ти-лѣтняго возраста; если же солдатскимъ сыновьямъ ко времени выхода отцовъ ихъ въ отставку бу-

детъ менѣе 7-ми лѣтъ, то выдача помянутаго пособія назначалась бы имъ только до 7-ми лѣтъ.

Нынѣ, вслѣдствіе возбужденнаго вопроса, Главный Штабъ объявляетъ для свѣдѣнія и руководства, что вышеозначенные сроки прекращенія выдачи пособія относятся только до солдатскихъ сыновей, получающихъ *не сиротское* пособіе; солдатскія же дѣти *сироты*, могущія находиться на попеченіи не только у овдовѣвшихъ родителей, но и у постороннихъ воспитателей, имѣютъ право на точное основаніе пунк. б, ст. 312 кн. III час. IV Св. Воен. Пост., получать денежное отъ казны довольствіе до 14-ти лѣтъ.

ж). Отъ 3-го Марта за № 64-мъ.

Профессоръ Математики Академіи Художествъ, *Коновалов*, составивъ «Курсъ Ариѳметики» пожертвовалъ 150 экземпляровъ сей книги, которые уже разосланы войскамъ безденежно.

Продажная цѣна этой книги назначена 20 коп., а для войскъ она сбавлена до 16 коп.; за пересылку слѣдуетъ платить по почтовой таксѣ, считая 5 книгъ на фунтъ.

Съ требованіями можно обращаться въ С.-Петербургъ, въ книжный магазинъ Ѳедорова, на Апраксиномъ дворѣ № 12.

з) Отъ 4-го Марта за № 66-мъ.

Въ § 47 Наставленія для приготовленія боевыхъ патроновъ къ игольчатымъ 6-ти-линейнымъ скорострѣльнымъ винтовкамъ, приложеннаго къ приказу по Военному вѣдомству 25 го Октября 1868 года за № 335, развѣрть верхней части центральнаго коническаго углубленія въ мѣдномъ наконечникѣ обжима, вмѣсто *6, 7 лин.* показать въ 7 линій.

Главный Штабъ объявляетъ о семъ по Военному вѣдомству для исправленія означенной опечатки.

и) Отъ 4-го Марта за № 67-мъ.

Нѣкоторыми войсками сдѣлано заявленіе, что въ игольчатыхъ винтовкахъ, по хрупкости стали, въ рукояткахъ часто ломается пятка.

Въ устраненіе сего разрѣшается всѣмъ вообще войскамъ, снабженнымъ игольчатыми винтовками, *отпускать* сталь въ тѣхъ рукояткахъ, для коихъ операція эта окажется необходимою, по предварительномъ испытаніи подсалкомъ.

Означенная работа можетъ быть совершенно удовлетворительно исполнена во всѣхъ полковыхъ и баталіонныхъ мастерскихъ.

О вышеизложенномъ, по приказанію Военнаго Министра, объявляется по войскамъ къ руководству.

Подписалъ:

Начальникъ Главнаго Штаба,

Генералъ-Адъютантъ Графъ Гейденъ.

По Окружному Штабу.

ПРИКАЗАНІЕ

ПО ВОЙСКАМЪ МОСКОВСКАГО ВОЕННАГО ОКРУГА,

Москва. 18-го Марта 1869 года.

№ 39.

Циркуляры Главнаго Штаба отъ 5, 8 и 12 сего Марта за №№ 68, 69 и 72-мъ, прилагаемые при семъ въ копіи, объявляются по войскамъ для свѣдѣнія и руководства.

Подписалъ:

Начальникъ Штаба, *Генералъ-Маіоръ Роопъ.*

Копіи съ циркуляровъ Главнаго Штаба:

а) Отъ 5-го Марта за № 68-мъ.

Въ настоящее время, вслѣдствіе поступленія на службу замѣстителями отставныхъ нижнихъ чиновъ, возбужденъ вопросъ: имѣютъ-ли право на полученіе денежнаго отъ казны пособія дѣти помянутыхъ нижнихъ чиновъ, прижитыя ими въ отставкѣ, а также тѣ изъ солдатскихъ дѣтей, которымъ была прекращена выдача пособій по случаю увольненія отцовъ въ отставку и которыя, ко времени поступленія сихъ послѣднихъ на службу замѣстителями, не достигли еще 14-ти-лѣтняго возраста.

Принимая во вниманіе: 1) что предоставленное военнымъ замѣстителямъ въ ст. 27-й положенія о нихъ, приложеннаго къ приказу по Военному вѣдомству 1868 г. за № 254, право полученія полнаго довольствія отъ казны, по положенію о нижнихъ чинахъ вообще, относится только лично до замѣстителей и не должно распроетраняться на ихъ семейства, такъ какъ служба замѣстителей проходитъ при совершенно особыхъ условіяхъ, сравнительно съ нижними чинами обязательной службы, и 2) что на основаніи 5-го пункта вы-

писки, объявленной при циркулярѣ Главнаго Штаба 1867 г. за № 23, солдатскія дѣти, рожденныя по увольненіи отцовъ ихъ, за неспособностью къ службѣ, въ отставку, если эти послѣдніе, по выздоровленіи, будутъ вновь зачислены на службу, не получаютъ отъ казны пособія.—Главный Штабъ объявляетъ по Военному вѣдомству, для свѣдѣнія и надлежащаго руководства, что какъ дѣти замѣстителей изъ отставныхъ нижнихъ чиновъ, родившіяся во время нахожденія отцовъ ихъ въ отставкѣ, такъ и солдатскія дѣти, которыя прежде получали денежное пособіе и не достигли еще 14-тилѣтняго возраста ко времени поступленія отцовъ ихъ вновь на службу заместителями, права на полученіе денежнаго пособія отъ казны *не имѣютъ*.

б) Отъ 8-го Марта за № 69-мъ.

Утерянъ билетъ за № 2,606-мъ, выданный отъ 20 го Іюля 1866 года Начальникомъ мѣстныхъ войскъ Финляндскаго военнаго Округа на полученіе денежнаго отъ казны пособія на сына писаря Управленія Кюменьгородскаго Плацъ-Маіора, *Константина Ивашева*.

Главный Штабъ объявляетъ объ этомъ по военному вѣдомству съ тѣмъ, чтобы означенный билетъ считать недѣйствительнымъ.

в) Отъ 12-го Марта за № 72-мъ.

На основаніи существующихъ законоположеній, войска могутъ представлять въ Окружныя Интендантскія Управленія требовательныя вѣдомости на вещевое довольствіе только два раза въ годъ: къ 1-му Сентября на срочное довольствіе и къ 15-му Февраля на сверхсрочное.

Между тѣмъ оказалось, что въ Окружныя Интендантскія Управленія, сверхъ означенныхъ требовательныхъ вѣдомостей, поступаютъ еще на вновь прибывающихъ сверхкомплектныхъ, и по разнымъ другимъ случаямъ.

Требованія эти, кромѣ излишней переписки, представляютъ еще и то неудобство и невыгоду для казны, что Окружныя Интендантскія Управленія, отпустивъ и отправивъ какой либо части войскъ вещи на срочное довольствіе, принужде-

ны бываютъ, по дополнительнымъ требованіямъ, назначать конвоировъ, отпуская имъ прогонныя и порціонныя деньги, и если вещи по дополнительнымъ требованіямъ имѣютъ вѣса менѣе 25 пуд,, то, на основаніи условій съ перевозочными подрядчиками, Интендантство обязано платить деньги за перевозку не по дѣйствительному вѣсу, но непремѣнно за 25 пудовъ.

Военный Совѣтъ, по представленію объ этомъ Главнаго Интендантскаго Управленія, журналомъ, состоявшимся 22-го Февраля сего года, положилъ: представленіе войсками въ Окружныя Интендантскія Управленія требовательныхъ вѣдомостей на вещевое довольствіе ограничить тремя сроками, именно: къ 1-му Сентября—на вещи срочнаго довольствія и къ 1-му Января и къ 15-му Февраля—на вещи сверхсрочнаго довольствія, не допуская за тѣмъ представленія болѣе сихъ сроковъ никакихъ требовательныхъ вѣдомостей, кромѣ экстренныхъ случаевъ, выходящихъ изъ ряда обыкновеннаго довольствія.

О таковомъ положеніи Военнаго Совѣта Главный Штабъ объявляетъ по Военному вѣдомству для надлежащаго руководства.

Подписалъ: Начальникъ Главнаго Штаба,

Генералъ-Адъютантъ Графъ Гейденъ.

По Окружному Штабу.

ПРИКАЗАНІЕ

ПО ВОЙСКАМЪ МОСКОВСКАГО ВОЕННАГО ОКРУГА.

Москва 18-го Марта 1869 года.

№ 40.

На основаніи циркуляра Главнаго Штаба, отъ 24 Декабря 1867 года за № 273, войска обязаны, вмѣстѣ съ увѣдомленіемъ о прибытіи транспорта съ вещами и медикаментами, отправляемыми изъ Интендантскихъ складовъ, доставлять Главному Смотрителю и свѣдѣніе о разстояніи своихъ цейхаузовъ отъ станцій желѣзныхъ дорогъ, или отъ сплавныхъ пунктовъ.

Между тѣмъ, въ прошломъ году, нѣкоторыя части войскъ Московскаго Военнаго Округа не только не увѣдомляли Главнаго Смотрителя Московскаго Интендантскаго склада о разстояніи своихъ цейхаузовъ отъ станцій желѣзныхъ дорогъ, но даже не присылали и увѣдомленій о полученіи транспортовъ, отправленныхъ къ нимъ по желѣзнымъ дорогамъ.

Вслѣдствіе этого, по приказанію Командующаго войсками, объявляется по войскамъ Округа къ точному и непремѣнному исполненію вышеозначеннаго циркуляра Главнаго Штаба за № 273.

Подписалъ:

Начальникъ Штаба, *Генералъ-Маіоръ Роопъ.*

По Окружному Штабу.

ПРИЛОЖЕНИЕ

ПРИКАЗАНІЕ

ПО ВОЙСКАМЪ МОСКОВСКАГО ВОЕННАГО ОКРУГА.

Москва. 18-го Марта 1869 года.

№ 41.

Прилагаемый при семъ списокъ Чиновникамъ Военно-Медицинскаго вѣдомства, которымъ, на основаніи 1-го приложенія къ 178 ст. III кн. VI части Св. Воен. Пост. (изд. 1859 г.), разрѣшено производить съ 1 Іюля 1868 года прибавочное жалованье,—по приказанію Командующаго войсками, объявляется для надлежащаго распоряженія и для отмѣтки помянутаго жалованья въ послужныхъ спискахъ.

Подписалъ:

Начальникъ Штаба *Генералъ-Маіоръ Роопъ.*

По Окружному Штабу.

СПИСОКЪ

Чиновникамъ Военно-Медицинскаго вѣдомства, которымъ разрѣшено производить прибавочное жалованье съ 1-го Іюля 1868 года.

№	Именованіе чиновниковъ.	Сколько прежде производилось, за установленными вычетами въ пенсіонный капиталъ и эмеритальную кассу, прибавочнаго жалованья, подлежащаго къ прекращенію съ Іюля 1868 г.		Сколько нынѣ разрѣшено производить прибавочнаго жалованья, за установленными вычетами въ пенсіонный капиталъ и эмеритальную кассу.	
		РУБЛИ	КОП.	РУБЛИ	КОП.
	I.				
	За выслугу 15 лѣтъ:				
	Надворные Совѣтники:				
	Старшіе Лекаря:				
	Пѣхотныхъ полковъ:				
1	10 Новоингерманландскаго Генералъ-Фельдмаршала Графа Берга, Яковъ *Дмитріевъ*	166	50	310	50
2	72 Тульскаго, Александръ *Антушевичъ*	166	50	310	50
3	17 Стрѣлковаго баталіона, Андрей *Пухальскій*.	207	—	310	50
4	Управленія 7 Резервной Кавалерійской бригады, Андрей *Милейко 2*	166	50	310	50
5	1 Артиллерійской бригады, Иванъ *Толмачевъ*.	207	—	310	50
6	Баталіонный Лекарь 45 Пѣхотнаго Резервнаго баталіона, Августъ *Либерманъ*	166	50	249	75
	II.				
	За выслугу 5 лѣтъ:				
	Коллежскіе Ассесоры:				
	Млашіе Лекаря:				
	Гренадерскихъ полковъ:				
7	3 Перновскаго Короля Фридриха-Вильгельма IV, Михаилъ *Залуговскій*	—	—	83	25

8	4 Несвижскаго Генералъ-Фельдмаршала Князя Барклая-де-Толли, Иванъ *Старковъ*	—	—	83	25
	Пѣхотныхъ полковъ:				
9	2 Софійскаго, Федоръ *Флеровъ* .	—	—	83	25
	Переведенъ въ г. Калязинъ Исправляющимъ должность Городоваго Врача 5 Сентября 1868 г; назначеннымъ прибавочнымъ жалованьемъ слѣдуетъ удовлетворить по день окончательнаго удовлетворенія его на службѣ въ военномъ вѣдомствѣ жалованьемъ.				
10	67 Тарутинскаго Великаго Герцога Ольденбургскаго, Александръ *Малиновскій*	—	—	83	25
11	68 Лейбъ-Пѣхотнаго Бородинскаго ЕГО ВЕЛИЧЕСТВА, Александръ *Ошановскій*	—	—	83	25
12	69 Рязанскаго, Станиславъ *Арцишевскій*	—	—	83	25
	Сверхъ назначеннаго съ 1 Іюля 1868 года прибавочнаго жалованья, слѣдуетъ еще къ выдачѣ таковаго же жалованья за прежнее время съ 1 Іюля 1867 г. по 1-е Іюля 1868 г. *восемьдесятъ три руб. двадцать пять коп.*				
13	72 Тульскаго, Павелъ *Финкъ* .	—	—	83	25
14	139 Моршанскаго, Александръ *Соколовъ*	—	—	83	25
15	1 Лейбъ-Драгунскаго Московскаго ЕГО ВЕЛИЧЕСТВА полка, Николай *Сулковскій.*	—	—	83	25
16	1 Резервной Артиллерійской бригады, Ипполитъ *Снѣжко*	—	—	83	25
17	Баталіонный Лекарь 40 Пѣхотнаго Резервнаго баталіона, Степанъ *Новицкій*	—	—	83	25
18	Лекарь 18 Артиллерійскаго парка 6 Парковой бригады, Николай *Суетинъ.*	—	—	83	25

Подписалъ:

Старшій Адъютантъ, *Полковникъ Павловъ.*

ПРИКАЗАНІЕ

ПО ВОЙСКАМЪ МОСКОВСКАГО ВОЕННАГО ОКРУГА.

Москва. 19-го Марта 1869 года.

№ 42.

I.

Главный Военный Прокуроръ сообщилъ Командующему войсками, что изъ доставленнаго въ Военное Министерство на заключеніе, при указѣ Правительствующаго Сената, дѣла, по возникшему между Рязанскимъ Губернскимъ Воинскимъ Начальникомъ и тамошнимъ Окружнымъ Судомъ прекаканію о подсудности бродаги *Лагуткина*, усмотрѣно, что въ порядкѣ представленія сего дѣла въ Правительствующій Сенатъ названнымъ Воинскимъ Начальникомъ сдѣланы отступленія отъ установленныхъ въ 1180 ст. Воен. Судебн. Уст. правилъ, согласно которымъ военные Начальники, въ случаѣ не согласія съ послѣдовавшимъ въ Окружномъ Судѣ разрѣшеніемъ прекаканія, обязаны доводить о семъ до свѣдѣнія Военнаго Министра.

Вслѣдствіе сего, по приказанію Его Высокопревосходительства, объявляется по войскамъ Московскаго Военнаго Округа, для надлежащаго исполненія на будущее время, что воинскіе Начальники, въ случаѣ несогласія съ послѣдовавшимъ въ Окружномъ Судѣ разрѣшеніемъ прекаканія, обязаны доносить объ этомъ по командѣ, для доведенія до свѣдѣнія Военнаго Министра, на точномъ основаніи 1180 ст. Воен. Судеб. Устава.

II.

Главный Штабъ, отъ 10-го сего Марта, увѣдомилъ, что по распоряженію Министра Внутреннихъ Дѣлъ капелланы 2-й Гренадерской дивизіи Ксендзъ *Фелинскій* и состоящій при Штабѣ войскъ Московскаго Военнаго Округа Священникъ *Барткевичъ*, переведены одинъ на мѣсто другаго.

По приказанію Командующаго войсками, объявляется объ этомъ по войскамъ Округа, для надлежащаго свѣдѣнія.

Подписалъ:

Начальникъ Штаба, *Генералъ-Маіоръ Роопъ.*

По Окружному Штабу.

ПРИКАЗАНІЕ

ПО ВОЙСКАМЪ МОСКОВСКАГО ВОЕННАГО ОКРУГА.

Москва. 21-го Марта 1869 года.

№ 43.

Въ дополненіе къ приказанію по войскамъ, отъ 9 сего Марта за № 30, объявляется, что Предсѣдателемъ Экзаменной Коммисіи въ Московскомъ Пѣхотномъ Юнкерскомъ училищѣ, вмѣсто Генералъ-Маіора *Клячкова*, по приказанію Командующаго войсками, назначается Помощникъ Начальника Артиллеріи Московскаго Военнаго Округа Генералъ-Маіоръ *Богаевскій*.

Подписалъ:

Начальникъ Штаба, *Генералъ-Маіоръ Роопъ*.

По Окружному Штабу.

ПРИКАЗЫ

[illegible]

[illegible]

[illegible]

[

ПРИКАЗАНІЕ

ПО ВОЙСКАМЪ МОСКОВСКАГО ВОЕННАГО ОКРУГА.

Москва. 22-го Марта 1869 года.

№ 44.

Приказаніями по Округу неоднократно было объявлено войскамъ о доставленіи на ревизію въ Московскую Контрольную палату шнуровыхъ книгъ, прихода и расхода мундирно-аммуничныхъ вещей и денегъ за 1866 и 1867 года.

Командующій войсками, усматривая изъ донесенія Окружнаго Интенданта, основаннаго на предписаніи Главнаго Интендантскаго Управленія, что нѣкоторыми частями войскъ и управленіями, не смотря на отдаваемыя по Округу приказанія, мундирно-аммуничныя книги за 1866 и 1867 года, на ревизію Московской Контрольной Палаты и до сихъ поръ еще не представлены,—приказалъ, объявить по войскамъ о немедленномъ доставленіи означенныхъ книгъ въ Контрольную Палату, присовокупивъ, что если и засимъ, въ теченіи 30 дневнаго срока, отъ какой-либо части мундирно-аммуничныя книги не будутъ отправлены въ названную Палату, или о невозможности исполненія не будетъ донесено Окружному Штабу въ назначенный срокъ, то для узнанія причинъ неисполненія сего распоряженія, будутъ командированы нарочные на счетъ виновныхъ.

Подписалъ:

Начальникъ Штаба, *Генералъ-Маіоръ Роопъ.*

По Окружному Штабу.

ПРИКАЗАНІЕ

ПО ВОЙСКАМЪ МОСКОВСКАГО ВОЕННАГО ОКРУГА,

Москва. 23-го Марта 1869 года.

№ 45.

I.

Въ инструкціи для юнкерскихъ училищъ, составленной Главнымъ Управленіемъ Военно-Учебныхъ Заведеній, между прочимъ, въ ст. 53-й сказано:

Библіотека юнкерскихъ училищъ дѣлается доступною для всѣхъ офицеровъ войскъ, расположенныхъ въ городѣ, гдѣ находится училище.

Въ пользованіи библіотекой офицерами войскъ, а равно чинами военныхъ учрежденій, наблюдаются слѣдующія правила:

а) выдача книгъ на руки не должна стѣснять прподавателей и обучающихся

б) книги выдаются безвозмездно, но потерявшій, или испортившій книгу, возвращаетъ училищу всю ея стоимость полностію.

в) недоставленіе офицеромъ, или военнымъ чиновникомъ, книги въ срокъ, лишаетъ его права на пользованіе книгами въ теченіе болѣе или менѣе продолжительнаго времени.

Согласно сему, по приказанію Командующаго войсками, объявляется по войскамъ Округа, что для офицеровъ частей, квартирующихъ въ гг. Москвѣ и Твери, открыты библіотеки Московскаго Пѣхотнаго и Тверскаго Кавалерійскаго юнкерскихъ училищъ,

II.

Циркуляры Главнаго Штаба отъ 12 и 13 сего Марта за №№ 71 и 73, прилагаемые при семъ въ копіи, объявляются по войскамъ для свѣдѣнія и надлежащаго исполненія.

Подписалъ:
Начальникъ Штаба, *Генералъ-Маіоръ Роопъ.*
По Окружному Штабу.

Копіи съ циркуляровъ Главнаго Штаба:

а) Отъ 12-го Марта за № 71-мъ.

Нижніе чины перемѣняющагося состава Учебнаго Пѣхотнаго баталіона, въ прилагаемомъ спискѣ поименованные (*), переводятся въ части войскъ, противу каждаго изъ нихъ означенныя.

Объявляется объ этомъ по Военному вѣдомству съ тѣмъ: 1) чтобы части войскъ, въ которыхъ нижніе чины эти числятся, исключили, а резервные баталіоны зачислили ихъ въ списочное состояніе, и, впредь до прибытія, считали во временной командировкѣ въ Учебномъ Пѣхотномъ баталіонѣ, и 2) чтобы полки и другія части немедленно, по полученіи сего циркуляра, отправили на упомянутыхъ нижнихъ чиновъ всѣ письменныя о нихъ свѣдѣнія въ тѣ части войскъ, куда они переводятся.

б) Отъ 13-го Марта за № 73-мъ.

Въ дополненіе къ циркуляру отъ 29-го Января сего года, за № 52, Главный Штабъ объявляетъ о выходѣ въ свѣтъ *«Ежегодника Русской Арміи на 1869 годъ»*

Цѣна книжки 75 копѣекъ съ пересылкою.

Съ требованіями на оную слѣдуетъ обращаться въ Военную Типографію, въ зданіи Главнаго Штаба.

Подписалъ:

Начальникъ Главнаго Штаба,

Генералъ-Адъютантъ Графъ Гейденъ.

(*) Списокъ приложенъ при циркул. Главнаго Штаба № 71.

ПРИКАЗАНІЕ

ПО ВОЙСКАМЪ МОСКОВСКАГО ВОЕННАГО ОКРУГА.

Москва. 25-го Марта 1869 года.

№ 46.

I.

Военный Совѣтъ, журналомъ, 18 Января сего года состоявшимся, положилъ: гайки кожаныя къ ранцевымъ плечевымъ ремнямъ, по описанію, введенному въ дѣйствіе приказомъ 1866 года за № 382, положенныя длиною въ $^6/_8$ вершка, заготовлять на будущее время въ 2 вершка длиною, не измѣняя установленной для нихъ ширины въ $^4/_8$ вершка, при чемъ:

а) заготовленныя и уже принятыя отъ поставщиковъ въ Интендантскіе склады гайки оставить и отпускать войскамъ въ настоящемъ видѣ, какъ заготовлялись и отпускались до настоящаго времени.

и б) заподряженныя, но еще не принятыя въ Интендантскіе склады гайки предложить подрядчикамъ замѣнить другими, вновь установленной длины, безъ увеличенія контрактной цѣны; въ случаѣ же несогласія ихъ на это, принять гайки по прежнему описанію.

Вслѣдствіе увѣдомленія объ этомъ Главнаго Интендантскаго Управленія, отъ 5 Февраля сего года за № 792, по приказанію Командующаго войсками объявляется о вышеизложенномъ по войскамъ Округа, къ руководству.

II.

Вторымъ примѣчаніемъ къ 47 статьѣ Высочайше утвержденнаго 6 Августа 1864 г. положенія о резервныхъ баталіонахъ (приказъ по Военному вѣдомству 13 Августа 1864 г. № 241) сроки вещамъ для обмундированія и снаряженія перемѣннаго состава (молодыхъ солдатъ или рекрутъ) назначены были одинаковые съ установленными для вещей тѣхъ же наименованій въ войскахъ, съ тѣмъ, чтобы по переводѣ мо-

лодыхъ солдатъ изъ перемѣннаго состава резервныхъ баталіоновъ въ полевыя войска, донашивать до выслуги установленныхъ сроковъ ту мундирную одежду, которая построена на нихъ въ резервныхъ баталіонахъ съ отпускомъ только приборныхъ суконъ на клапаны воротниковъ, погоны и околыши на шапкахъ по формѣ тѣхъ частей, въ которыя они поступятъ на службу.

Впослѣдствіи признано неудобнымъ зачитать молодымъ солдатамъ вещи на тѣ же сроки, какъ старослужащимъ, и потому, на основаніи положеній Военнаго Совѣта, приказами по Военному вѣдомству 24 Декабря 1864 г. № 391 и 23 Октября 1867 года № 353, срокъ строевому обмундированію молодыхъ солдатъ, какъ въ резервныхъ баталіонахъ, такъ и въ полевыхъ войскахъ, опредѣленъ годовой.

По поводу возбужденнаго за тѣмъ вопроса о томъ, слѣдуетъ-ли, при назначеніи строевому обмундированію молодыхъ солдатъ годоваго срока, передѣлывать по формѣ полевыхъ войскъ, согласно второму примѣчанію къ 47 статьѣ положенія о резервныхъ баталіонахъ 6 Августа 1864 года, ту одежду, которая поступитъ въ полевыя войска съ молодыми солдатами изъ перемѣннаго состава резервныхъ баталіоновъ, Военный Совѣтъ призналъ таковую передѣлку необходимою, какъ въ видахъ однообразія и облегченія дисциплинарнаго наблюденія за молодыми солдатами, такъ и потому, что обмундированіе, приносимое молодыми солдатами съ собою, хотя и поступаетъ въ ихъ собственность по истеченіи годоваго срока, но въ большинствѣ случаевъ оказывается необходимымъ для дальнѣйшаго служебнаго употребленія, съ званіемъ вторыхъ мундировъ.

По сему Военный Совѣтъ журналомъ, состоявшимся 8-го сего Февраля, положилъ: передѣлку означенныхъ вещей, по прибытіи молодыхъ солдатъ въ полевыя войска, производить по прежнему порядку на счетъ казны, т. е. съ отпускомъ отъ Интендантства приборныхъ суконъ на клапаны, погоны, канты и околыши на шапкахъ, по цвѣту тѣхъ частей, въ которыя они поступятъ на службу.

Главное Интендантское Управленіе, увѣдомивъ объ этомъ, для надлежащаго исполненія, Окружныя Интендантскія Управленія, присовокупило:

1) По буквальному смыслу означеннаго положенія Военнаго Совѣта, не слѣдуетъ отпускать матеріаловъ на передѣлку приносимыхъ съ собою въ Гвардію молодыми солдатами изъ перемѣннаго состава резервныхъ эскадроновъ лацкановъ и кушаковъ.

2) Такъ какъ ни какой законъ обратнаго дѣйствія не имѣетъ; то и настоящее положеніе Военнаго Совѣта не должно распространяться на одежду молодыхъ солдатъ, поступившихъ на службу въ полевыя войска изъ рекрутъ по наборамъ въ Имперіи, съ 15 Января по 15 Февраля 1867 года, а изъ Царства Польскаго, въ исходѣ 1866 года, а слѣдовательно и предшествовавшихъ наборовъ.

О вышеизложенномъ, по приказанію Командующаго войсками, объявляется по войскамъ Округа къ руководству.

Подписалъ:

Начальникъ Штаба, *Генералъ-Маіоръ Роопъ.*

По Окружному Штабу.

ПРИКАЗАНІЕ

ПО ВОЙСКАМЪ МОСКОВСКАГО ВОЕННАГО ОКРУГА.

Москва 27-го Марта 1869 года.

№ 47.

Прилагаемый при семъ списокъ о перемѣнахъ въ личномъ составѣ Военно-Медицинскихъ чиновъ войскъ Московскаго Военнаго Округа, объявляется по войскамъ для свѣдѣнія и исполненія.

Подписалъ:
Начальникъ Штаба, *Генералъ-Маіоръ Роопъ.*

СПИСОКЪ

о перемѣнахъ въ личномъ составѣ Медицинскихъ чиновъ Московскаго Военнаго Округа по 1-е Марта 1869 года.

Когда послѣдовало распоряженіе.	Наименованіе войскъ, имена и фамиліи.	Перемѣны.
Январь 27	Младшій Лекарь 113 Пѣхотнаго Старорусскаго полка *Пономаревъ.*	Перемѣщенъ тѣмъ же званіемъ въ 139 Пѣхот. Моршанскій полкъ.
»	Младшій Лекарь 138 Пѣхотнаго Болховскаго полка *Щеголевъ.*	Перемѣщенъ тѣмъ же званіемъ въ 85 Пѣхотн. Выборгскій полкъ.
»	Младшій Лекарь 3 Гусар. Елисаветградскаго ЕЯ ВЕЛИЧЕСТВА Королевы Виртембергской полка Кол. Ассесоръ *Разумовъ.*	Перемѣщенъ тѣмъ же званіемъ въ 138 Пѣхот. Болховской полкъ.
Феврал. 1	Цирюльники 2 комплекта 11-го Пѣхотнаго Псковскаго полка *Сержель* и *Золотаревъ*	Утверждены младшими фельдшерами въ томъ же полку.

Феврал.		
3	Старшій Лекарь 12 Туркестанскаго Линейнаго батал. Надвор. Совѣтникъ *Новицкій.*	Перемѣщенъ тѣмъ же званіемъ въ 140 Зарайскій полкъ.
»	Старшій Лекарь 140 Зарайскаго полка Надворный Совѣтникъ *Афонасьевъ.*	Перемѣщенъ Старшимъ Ординаторомъ въ ХерсонскійВоен.госпиталь
7	Младшій фельдш. Дрезгинской этапной команд. *Морозовъ.*	Уволенъ за выслугулѣт. въ безсрочный отпускъ.
8	Младшій Лекарь 18 Артилерійской бригады *Соколовъ.*	Перемѣщенъ тѣмъ же званіемъ въ 1 Л.-Гренадер. Екатеринослав. ЕГО ВЕЛИЧЕСТВА п.
»	Младшій Лекарь 1 Лейбъ-Гренадер. Екатеринославскаго ЕГО ВЕЛИЧЕСТВА полка Коллежск. Ассесоръ *Левицкій.*	Перемѣщенъ тѣмъ же званіемъ въ 18 Артилерійскую бригаду.
12	Состоящій при Петербург. Военномъ Округѣ Медикъ для командировокъ по Воен.-Медицинскому вѣдомству Коллежскій Ассесоръ *Глыбовскій.*	Назначенъ временно Младшимъ Лекаремъ въ 69 Пѣхотный Рязанскій полкъ, съ оставленіемъ въ прикомандированіи къ Петербургскому же Округу.
13	Цирюльникъ 2 комплекта 69 Пѣхотн. Рязанскаго полка Петръ *Плахинъ.*	Утвержденъ младшимъ фельдш. въ 72 Пѣхотн. Тульскомъ полку.
14	Младшій фельдш 2 Гренадер. Ростовскаго Прин Фридриха Нидерландскаго полка *Кантонюкъ.*	Перемѣщенъ тѣмъ же званіемъ въ 33 Пѣхот. Резервный баталіонъ.
18	Цирюльникъ 2 комплекта 72 Пѣхотн. Тульскаго полка *Апаровъ.*	Утвержденъ младшимъ фельдш. въ 44 Пѣхот. Резервномъ баталіонѣ.
25	Старшій фельдш. Резервн. эскадрона 13 ГусарскагоНарвскаго полка *Леонтьевъ.*	Уволенъ за выслугу лѣтъ отъ службы.

Подписалъ:
Старшій Адъютантъ, *Полковникъ Павловъ.*

По Окружному Штабу.

ПРИКАЗАНІЕ

ПО ВОЙСКАМЪ МОСКОВСКАГО ВОЕННАГО ОКРУГА.

Москва. 3-го Апрѣля 1869 года.

№ 51.

I.

По приказанію Командующаго войсками, объявляется по Округу для свѣдѣнія и исполненія, что замѣстители изъ частныхъ лицъ не могутъ быть опредѣляемы на службу прямо на писарскія вакансіи, но должны быть зачисляемы предварительно въ писарскіе классы для ознакомленія съ порядкомъ военной службы и требованіями дисциплины.

II.

На основаніи приложеннаго къ приказу Военнаго Министра отъ 2 Іюля 1866 года за № 190, проэкта измѣненія 1993 ст. I кн. II ч. Св. Воен. Постан., отъ воинскихъ Начальниковъ должны быть доставляемы въ Военное Министерство (по Главному Штабу) одинъ разъ въ треть, вѣдомости о нижнихъ чинахъ, которымъ разрѣшено не считать штрафы препятствіемъ къ наградамъ и преимуществамъ по службѣ. Вѣдомости эти слѣдуетъ доставлять по истеченіи каждой трети, съ такимъ расчетомъ во времени, чтобы онѣ могли быть получены въ Главномъ Штабѣ, непремѣнно: къ 1 Февраля, 1-му Іюня и къ 1-му Октября.

Между тѣмъ отъ нѣкоторыхъ Начальниковъ частей и управленій Округа до сихъ поръ не доставлены въ Главный Штабъ означенныя вѣдомости за Сентябрьскую треть 1868 года.

Вслѣдствіе отзыва объ этомъ Главнаго Штаба, по приказанію Командующаго войсками, объявляется по войскамъ для надлежащаго исполненія, чтобы требуемыя приведеннымъ

выше закономъ вѣдомости непремѣнно доставлялись въ Главный Штабъ въ опредѣленные сроки, а въ тѣхъ случаяхъ, когда въ теченіе трети нижнимъ чинамъ не было дано разрѣшеніе на прощеніе штрафовъ, то Начальники дивизій и другіе Начальники, пользующіеся одинаковыми съ ними правами, доносили бы о томъ Главному Штабу въ сроки, назначенныя для представленія всеподданнѣйшихъ вѣдомостей.

Подписалъ:

Начальникъ Штаба, *Генералъ-Маіоръ Роопъ.*

По Окружному Штабу.

ПРИКАЗАНІЕ

ПО ВОЙСКАМЪ МОСКОВСКАГО ВОЕННАГО ОКРУГА.

Москва. 27-го Марта 1869 года.

№ 48.

Циркуляры Главнаго Штаба отъ 14, 18 и 19 сего Марта за №№ 74, 75, 79 и 80, прилагаемые при семъ въ копіи, объявляются по войскамъ, для свѣдѣнія, руководства и исполненія.

Подписалъ:

Начальникъ Штаба, *Генералъ-Маіоръ Роопъ.*

Копіи съ циркуляровъ Главнаго Штаба:

а) Отъ 14-го Марта за № 74-мъ.

Главный Штабъ, по приказанію Военнаго Министра, подтверждаетъ по Военному вѣдомству къ непремѣнному исполненію: 1) военнымъ чинамъ, состоящимъ для особыхъ порученій при Главныхъ Начальникахъ, имѣть форму адъютантскую, безъ аксельбанта: числящимся по гвардейскимъ частямъ—гвардейскую, а прочимъ—армейскую, и 2) состоящимъ по особымъ порученіямъ, при Управленіяхъ, какъ Главныхъ, такъ и подвѣдомственныхъ, имѣть форму Военнаго Министерства, присвоенную тѣмъ Управленіямъ.

б) Отъ 14-го Марта за № 75-мъ.

Въ циркулярѣ Главнаго Штаба отъ 24-го Января 1867 г. за № 23 объяснено, что дѣти тѣхъ овдовѣвшихъ родителей, которые послѣ вдовства вновь вступятъ въ законный бракъ, имѣютъ право на сиротское пособіе; но какъ до объявленія этого циркуляра нѣкоторыми Войсковыми Начальниками вовсе

не было назначено упомянутымъ дѣтямъ сиротскаго пособія, то въ настоящее время возникъ вопросъ: слѣдуетъ-ли выдавать означенное пособіе за время до дня воспослѣдованія циркуляра Главнаго Штаба за № 23-мъ.

Въ разъясненіе этого объявляется по Военному вѣдомству, для свѣдѣнія и руководства, что такъ какъ возникшее недоразумѣніе не могло ни измѣнять, ни прекращать дѣйствія существующаго закона, по коему солдатскія дѣти имѣютъ право на полученіе отъ казны сиротскаго пособія и въ случаѣ вступленія ихъ родителей во вторичный бракъ, какъ о томъ объявлено въ циркулярѣ Главнаго Штаба отъ 24 го Января за № 23, то относительно срока, съ котораго означенное пособіе должно быть назначено къ отпуску, слѣдуетъ руководствоваться въ точности установленнымъ на этотъ предметъ правиломъ, т. е. согласно § 11 Высочайше утвержденныхъ 7 Апрѣля 1857 г. правилъ, назначать таковое со дня смерти отца или матери, если родители или воспитатели дѣтей о желаніи своемъ получать пособіе объявили начальству, или подали прошеніе, въ теченіи одного года со времени смерти родителей; въ противномъ же случаѣ — со дня объявленія начальству или подачи прошенія о назначеніи пособія.

в) Отъ 18-го Марта за № 79-мъ.

Въ циркулярахъ Главнаго Штаба прошлаго года отъ 16 Марта за № 63 и 5 Іюня за № 121, было подтверждено по военному вѣдомству о своевременномъ доставленіи шнуровыхъ книгъ на ревизію въ подлежащія контрольныя учрежденія. Между тѣмъ, изъ заявленій Канцеляріи Государственнаго Контроля усматривается, что по настоящее время не отъ всѣхъ войскъ и военныхъ управленій получены отчетности за 1866 и 1867 годы и неполученіе оныхъ лишаетъ Контрольныя Палаты возможности заключить ревизію не только за 1867 годъ, но даже и за 1866 годъ.

Вслѣдствіе сего Главный Штабъ объявляетъ по военному вѣдомству къ непремѣнному исполненію, чтобы части войскъ и управленія, отъ коихъ не представлены помянутые отчеты, немедленно доставили бы ихъ на ревизію, а на будущее время всѣ войска и управленія отправляли подлежащую от-

четность непремѣнно къ установленному закономъ сроку на ревизію въ Контрольныя Палаты и одновременно съ отправленіемъ шнуровыхъ книгъ, выданныхъ отъ Окружныхъ Интендантскихъ Управленій, сообщали о томъ симъ управленіямъ, дабы они, съ своей стороны, могли имѣть должное наблюденіе за своевременнымъ представленіемъ въ контроль отчетностей.

г) Отъ 19-го Марта за № 80-мъ.

По Высочайше утвержденному проекту измѣненія 231 ст. положенія о военно-окружныхъ управленіяхъ, приложенному къ приказу Военнаго Министра отъ 28-го Декабря 1868 года за № 405, къ обязанности Окружныхъ Военно-Медицинскихъ Инспекторовъ отнесено, между прочимъ, окончательное разсмотрѣніе статейныхъ списковъ о рекрутахъ, оказавшихся неспособными, по пріемѣ на службу, если нѣтъ сомнѣнія въ правильности ихъ пріема. На этомъ основаніи объявляется по военному вѣдомству, что губернскіе и другіе подлежащіе воинскіе начальники должны представлять, при особомъ донесеніи о каждомъ оказавшемся неспособнымъ рекрутѣ отдѣльно, всѣ свѣдѣнія, поименованныя въ 35 ст. циркуляра отъ 28 Ноября 1868 года за № 19,198, равно статейные списки и скорбные листы, не въ Главный Штабъ, какъ сказано въ 37 и 38 ст. упомянутаго циркуляра, а черезъ Начальниковъ мѣстныхъ войскъ и другихъ равныхъ имъ начальниковъ, Окружнымъ Военно-Медицинскимъ Инспекторамъ, и поступать съ тѣми рекрутами согласно ихъ заключенія. О тѣхъ же рекрутахъ, о которыхъ въ заключеніяхъ Военно-Медицинскихъ Инспекторовъ будетъ заявлено сомнѣніе въ правильности ихъ пріема, входить, по прежнему, съ представленіемъ въ Главный Штабъ.

Подписалъ: Начальникъ Главнаго Штаба,

Генералъ-Адъютантъ Графъ Гейденъ.

По Окружному Штабу.

ПРИКАЗАНІЕ

ПО ВОЙСКАМЪ МОСКОВСКАГО ВОЕННАГО ОКРУГА.

Москва. 31-го Марта 1869 года.

№ 49.

По циркулярному распоряженію Главнаго Интендантскаго Управленія, отъ 21 Февраля сего года за № 1181, Окружныя Интендантскія Управленія обязаны, по полученіи отъ войскъ заявленій, о желаніи ихъ достроить въ свои запасы вещи въ готовомъ видѣ, представить Главному Интендантскому Управленію вѣдомости о количествѣ подлежащихъ отпуску войскамъ добавочныхъ денегъ на шитье готовыхъ вещей, для немедленнаго ассигнованія ихъ въ распоряженіе Окружныхъ Интендантскихъ Управленій.

Вслѣдствіе этого Окружное Интендантское Управленіе проситъ въ видахъ скорѣйшей постройки готоваго въ запасахъ обмундированія, предписать войскамъ Московскаго Военнаго Округа, при которыхъ содержатся неприкосновенные запасы, чтобы они поспѣшили заявить свои желанія Окружному Интендантству о постройкѣ въ запасы вещей въ готовомъ видѣ и представили бы требовательныя вѣдомости въ 3-хъ экземплярахъ, о потребности суммы, слѣдующей на построеніе вещей въ готовомъ видѣ, а также на построеніе ранцевъ,—присовокупляя, что потребность суммы на этотъ предметъ слѣдуетъ исчислить по нормальнымъ табелямъ, за исключеніемъ лишь суммы, отпущенной войскамъ при постройкѣ вещей въ запасы въ полуготовомъ видѣ, а для постройки ранцевъ исчислять деньги согласно приказа по Военному вѣдомству отъ 22 Января 1869 года за № 25.

О вышеизложенномъ, по приказанію Командующаго войсками, объявляется по войскамъ Округа, для надлежащаго исполненія.

Подписалъ:
Начальникъ Штаба, *Генералъ-Маіоръ Роопъ.*
По Окружному Штабу.

ПРИКАЗАНІЕ

ПО ВОЙСКАМЪ МОСКОВСКАГО ВОЕННАГО ОКРУГА.

Москва. 1-го Апрѣля 1869 года.

№ 50.

Командующій войсками, вслѣдствіе представленія Предсѣдателя Московскаго Военно-Окружнаго суда, приказать изволилъ: чтобы Начальники частей войскъ, управленіи и учрежденій, расположенныхъ въ г. Москвѣ и Московскомъ уѣздѣ, обращались съ требованіями о производствѣ предварительныхъ слѣдствій, впредь до особаго распоряженія, не къ Военному Слѣдователю Капитану *Бартеньеву*, какъ было объявлено въ приказаніи отъ 27 Декабря 1868 г. № 129, а къ Военному Слѣдователю Надворному Совѣтнику *Михаловскому*.

О такомъ приказаніи Командующаго войсками объявляется по войскамъ Округа къ исполненію.

Подписалъ:

Начальникъ Штаба, *Генералъ-Маіоръ Роопъ*.

По Окружному Штабу.

ПРИКАЗАНІЕ

ПО ВОЙСКАМЪ МОСКОВСКАГО ВОЕННАГО ОКРУГА,

Москва, 5-го Апрѣля 1869 года.

№ 52.

Циркуляры Главнаго Штаба отъ 20 и 22 минувшаго Марта за №№ 82 и 85 прилагаемые при семъ **въ копіи**, объявляются по войскамъ, для свѣдѣнія и руководства.

Подписалъ:

Начальникъ Штаба, *Генералъ-Маіоръ* ***Роопъ.***

Копіи съ циркуляровъ Главнаго Штаба:

а) Отъ 20-го Марта за № 82-мъ.

Вслѣдствіе возбужденнаго вопроса о правѣ **семействъ** нижнихъ чиновъ, которыя помѣщаются вмѣстѣ съ **послѣдними** въ казармахъ, на полученіе освѣщенія, Главный Штабъ **объявляетъ** по Военному вѣдомству для свѣдѣнія и руководства, что такъ какъ право это ни въ Уставѣ о зем. повинностяхъ, ни въ Сводѣ Воен. Постановленій, точно не опредѣлено, то требовать отъ земства на означенныя семейства особаго отпуска освѣщенія не слѣдуетъ.

б) Отъ 22-го Марта за № 85-мъ.

Протоіерей Дмитрій Соколовъ выпустилъ въ свѣтъ **новое** изданіе. «*Краткая Священная Исторія Ветхаго и Новаго Завѣта*» съ 33 рисунками въ текстѣ и приложеніемъ вида Палестины.—Цѣна книги для войскъ 30 коп. безъ пересылки и 35 коп. съ пересылкою; при выпискѣ не менѣе 16 экземпляровъ цѣна назначается 30 коп. съ пересылкою.

Главный Штабъ, объявляя о выходѣ сей книги, присовокупляетъ, что съ требованіями на оную можно обращаться къ автору: въ С.-Петербургъ, въ Маріинскій дворецъ.

Подписалъ:

Начальникъ Главнаго Штаба,

Генералъ-Адъютантъ Графъ Гейденъ.

По Инструкціи Штаба.

ПРИКАЗАНІЕ

ПО ВОЙСКАМЪ МОСКОВСКАГО ВОЕННАГО ОКРУГА.

Москва. 7-го Апрѣля 1869 года.

№ 53.

Циркуляры Главнаго Штаба отъ 26 и 27-го минувшаго Марта за №№ 88 и 97, прилагаемые при семъ въ копіи, объявляются по войскамъ для свѣдѣнія, руководства и исполненія.

Подписалъ:

Начальникъ Штаба, *Генералъ-Маіоръ Роопъ.*

Копіи съ циркуляровъ Главнаго Штаба:

а) Отъ 26-го Марта за № 88-мъ.

Неоднократно было замѣчено неправильное распредѣленіе въ мѣстахъ заключенія военныхъ арестантовъ по родамъ ихъ преступленій и налагаемыхъ на нихъ взысканій, а также другія недоразумѣнія со стороны ближайшаго начальства, относительно содержанія и продовольствія арестуемыхъ на гауптвахтахъ, въ городскихъ тюрьмахъ и въ карцерахъ.

Вслѣдствіе сего по приказанію Военнаго Министра, объявляется къ руководству и исполненію слѣдующее:

1. Согласно приказа по военному вѣдомству минувшаго 1868 г. № 135 (пунктъ 3) и прилож къ 64 ст. Высочайше утвержденныхъ, 15 Мая 1867 г., Правилъ (приказъ по Воен. вѣд. 1867 г. № 179), впредь до устройства военныхъ тюремъ, одиночное заключеніе въ военной тюрьмѣ должно быть замѣняемо для нижнихъ чиновъ, состоящихъ на срочной службѣ и пользующихся особенными правами состоянія или имѣющихъ нашивку за безпорочную службу, содержаніемъ подъ арестомъ на хлѣбѣ и водѣ отъ 2-хъ до 4-хъ недѣль, на гауптвахтѣ или въ особо устроенномъ для сего помѣще-

ніи, а потому въ настоящее время *военные арестанты*, независимо арестуемыхъ офицеровъ, могутъ быть:

а) Нижніе чины, состоящіе подъ слѣдствіемъ;

б) Нижніе чины, находящіеся подъ судомъ;

в) Арестанты, по состоявшимся уже приговорамъ суда, подлежащіе отдачѣ въ военно-исправительныя роты или ссылкѣ въ Сибирь, но почему-либо не отправленные еще по назначенію;

г) Нижніе чины, содержимые подъ арестомъ на хлѣбѣ и водѣ, въ замѣнъ одиночнаго заключенія въ военныхъ тюрьмахъ;

и д) Нижніе чины, подвергаемые карцерному заключенію по дисциплинарнымъ взысканіямъ.

Примѣчаніе. Временно и безсрочно-отпускные, равно отставные нижніе чины, тогда *только* считаются военными арестантами, если слѣдственныя и судныя о нихъ дѣла производятся въ военномъ вѣдомствѣ.

2. Арестуемые *офицеры* (кромѣ тѣхъ, на которыхъ налагается домашній арестъ) содержатся исключительно на гауптвахтахъ и, только, по неимѣнію вовсе таковыхъ, во временно отводимыхъ особыхъ помѣщеніяхъ.

Юнкера содержатся вмѣстѣ съ офицерами (§ 55 Полож. о дисциплинар. взысканіяхъ); что же касается до нижнихъ чиновъ изъ дворянъ и другихъ привилегированныхъ сословій, то, при арестованіи ихъ, помѣщать вмѣстѣ съ прочими нижними чинами.

3. Арестованные же *нижніе чины*, во время содержанія подъ арестомъ, раздѣляются на показанныя выше (пунктъ 1) категоріи, изъ нихъ:

Состоящіе подъ слѣдствіемъ и подъ судомъ, равно тѣ, коимъ объявлены рѣшенія суда (категоріи *а*, *б* и *в*), всегда заключаются *на гауптвахтахъ* и въ арестантскихъ при Комендантскихъ Управленіяхъ, а по недостаточности сихъ помѣщеній, *въ городскихъ тюрьмахъ*, куда отправляются преимущественно арестанты подсудимые и осужденные къ ссылкѣ въ Сибирь. Ежели, по важности преступленія и по другимъ какимъ-либо уваженіямъ, какъ-то: для скорѣйшаго

раскрытія слѣдственнаго дѣла и т. п., признается необходимымъ отдѣльное содержаніе военнаго арестанта, то онъ помѣщается въ особой, такъ называемой, *секретной камерѣ*, если таковыя имѣются на гауптвахтахъ, или въ тюремныхъ замкахъ (104 ст. Уст. о содерж. подъ стражею).—При этомъ арестанты, обвиненные судомъ, по объявленіи имъ приговора, немедленно отдѣляются отъ прочихъ арестантовъ и помѣщаются *особо* (103 ст. того же Устава).

Арестуемые на хлѣбъ и воду, въ замѣнъ одиночнаго заключенія, и подвергаемые карцерному заключенію по дисциплинарнымъ взысканіямъ (категоріи *г* и *д*), помѣщаются въ *карцеры* которые должны быть устроены въ достаточномъ числѣ при каждой воинской части и управленіи, въ зданіяхъ, занимаемыхъ сими частями и управленіями, или въ отведенныхъ для сихъ карцеровъ отдѣльныхъ домахъ (Высочайше утвержденное мнѣніе Государственнаго Совѣта, объявленное въ приказѣ по Военному вѣдомству 1867 г. № 224); въ случаѣ же неимѣнія мѣстъ въ карцерахъ, арестанты, для выдержанія опредѣленнаго срока на хлѣбѣ и водѣ, отправляются на гауптвахты, а за неимѣніемъ сихъ послѣднихъ—въ городскія тюрьмы, гдѣ содержатся *отдѣльно отъ арестантовъ прочихъ категорій и постоянно запертыми*, какъ будетъ изложено ниже въ 5 пунктѣ (298 ст. 2 кн. 3 час. Св. Воен. Пост., 100 и 200 ст. Уст. о содерж. подъ стражею).

4. Въ отношеніи размѣщенія собственно слѣдственныхъ и подсудимыхъ военныхъ арестантовъ по камерамъ, они распредѣляются на гауптвахтахъ непремѣнно, а въ городскихъ тюрьмахъ, если представится по числу имѣющихся особыхъ камеръ возможность, по родамъ преступленій, на *три* разряда:

а) *Къ первому*—относятся арестанты, содержимые по преступленіямъ общимъ, а также дезертиры, долго бывшіе въ бѣгахъ и совершившіе второй и третій побѣгъ, или какое-либо преступленіе во время нахожденія въ отлучкѣ;

б) *Ко второму*—обвиняемые въ преступленіяхъ противъ дисциплины и службы;

и в) *Къ третьему*—дезертиры, совершившіе первый побѣгъ, но не сдѣлавшіе другаго преступленія, и принадлежащіе преимущественно къ рекрутамъ послѣднихъ наборовъ.

Примѣчаніе. Содержащіеся въ городскихъ тюрьмахъ военные арестанты ни подъ какимъ видомъ не должны быть назначаемы въ несвойственныя имъ различнаго рода арестантскія должности; какъ напр.: старостами въ тюрьмахъ, прислугою при содержащихся въ дворянскомъ отдѣленіи и т. п.

5. Всѣ камеры, занимаемыя военными арестантами, должны быть *запертыми*, за исключеніемъ времени, опредѣленнаго для прогулокъ, на точномъ основаніи Уст. о содерж. подъ стражею; но сіе послѣднее не распространяется на карцеры и секретныя камеры, какъ равно на отдѣльныя камеры гауптвахтъ или городскихъ тюремъ, въ коихъ содержатся арестуемые на хлѣбѣ и водѣ, въ замѣнъ одиночнаго заключенія въ военныхъ тюрьмахъ. Во всѣхъ этихъ случаяхъ арестанты не выпускаются для прогулокъ и *постоянно* находятся на замкѣ.

6. Такихъ изъ арестуемыхъ на гауптвахтахъ или въ тюрьмахъ нижнихъ чиновъ, которые сдѣлаютъ буйство или *явное* сопротивленіе, въ видѣ дисциплинарныхъ мѣръ, заковывать въ кандалы; въ крайнихъ же случаяхъ руководствоваться точнымъ смысломъ §§ 60 и 86 Воинск. Устава о службѣ въ гарнизонѣ (изд. 1867 г.).

7. При отправленіи военныхъ арестантовъ для содержанія въ городскія тюрьмы, *въ письменныхъ видахъ*, при которыхъ они, руководствуясь 2 пункт. прилож. къ 96 ст. Уст. о содерж. подъ страж., должны быть посылаемы,—военное начальство обязано означать: къ какой категоріи принадлежитъ посылаемый: къ *слѣдственнымъ*, къ *подсудимымъ* или къ *осужденнымъ* и въ послѣднемъ случаѣ къ чему приговоренъ по суду; или же—къ *срочнымъ*, т. е. арестованнымъ на извѣстный срокъ, съ содержаніемъ на хлѣбѣ и водѣ, а также какому кто подлежитъ заключенію—общему или одиночному, и кромѣ того, въ первыхъ двухъ случаяхъ, въ помянутыхъ видахъ подробно объяснять, по какому именно преступленію кто обвиняется, гдѣ находится въ производствѣ о немъ слѣдственное или судное дѣло; въ видахъ же срочныхъ арестантовъ—обозначать: *на какой срокъ кто заключается и когда срокъ оканчивается*, для того, чтобы тюремное начальство могло озаботиться своевременнымъ осво-

божденіемъ заключеннаго и отправленіемъ по принадлежности. Независимо вышесказаннаго, въ помянутыхъ видахъ подробно показывать: съ какими именно одеждными вещами и бѣльемъ отправляется арестуемый и какой срокъ каждой вещи остается прослужить.

На гауптвахтахъ и въ карцерахъ, для записыванія арестантовъ должны быть *шнуровыя книги*, въ которыхъ означалось бы: когда каждый изъ нихъ заключенъ, по какому случаю, съ какими именно вещами онъ доставленъ подъ арестъ, а противу срочныхъ—когда оканчивается срокъ содержанія подъ арестомъ. Книги эти ежедневно повѣряются дежурнымъ по карауламъ, съ тѣмъ, что буде кто подлежитъ освобожденію, то онъ немедленно докладываетъ о томъ Губернскому Воинскому Начальнику или тому начальству, въ вѣдѣніи коего находятся гауптвахты и карцеры, для зависящаго распоряженія. На обязанность караульнаго офицера или унтеръ-офицера возлагается, при вступленіи въ караулъ и принятіи арестантовъ, осматривать—всѣ ли они имѣютъ вещи согласно книги, и если противу оной окажется недостатокъ у кого-либо таковыхъ, то тотчасъ же доносить о томъ по принадлежности.

8. Объ арестованіи нижнихъ чиновъ подслѣдственныхъ и подсудимыхъ всегда объявлять въ приказѣ по той части, которой принадлежитъ арестуемый; объ отправляемыхъ же въ карцеръ, на гауптвахты, или въ городскія тюрьмы по взысканіямъ дисциплинарнымъ отдается въ приказѣ, согласно правилъ, изложенныхъ въ п. 28 Полож. о взыскан. дисциплинарныхъ. При томъ всѣ нижніе чины, отправляемые въ тюрьмы, городскія гауптвахты и карцеры, устроенные не при тѣхъ частяхъ, которымъ принадлежатъ арестуемые,—*во всякомъ случаѣ* отчисляются съ провіантскаго и приварочнаго довольствія своей части и поступаютъ на довольствіе по арестантскому положенію. Такимъ же образомъ поступается, т. е. объявляется въ приказѣ, и въ томъ случаѣ, когда арестованный возвращается въ свою команду и поступаетъ на провіантское и приварочное довольствіе роты или какой другой части.

Нижніе же чины, арестуемые въ карцерахъ и кордегардіяхъ, устроенныхъ въ тѣхъ полкахъ и частяхъ, въ коихъ

они состоятъ, *не отчисляются* съ провіантскаго и приварочнаго довольствія своихъ ротъ и командъ, и получаютъ пищу во время ареста отъ оныхъ, согласно пункт. 58 Полож о взысканіяхъ дисциплинарныхъ.

9. *Продовольствіе* военныхъ арестантовъ и нижнихъ чиновъ, арестуемыхъ на срокъ, на гауптвахтахъ и въ карцерахъ, относится къ обязанности того начальства, въ вѣдѣніи коего состоятъ эти мѣста заключенія; при помѣщеніи же военныхъ арестантовъ и арестуемыхъ въ городскихъ тюрьмахъ; они имѣютъ довольствіе *общее* съ прочими гражданскими арестантами, по распоряженію тюремнаго начальства, наблюдая однако при этомъ, чтобы арестуемые съ содержаніемъ на хлѣбѣ и водѣ въ отдѣльной камерѣ получали *только* чрезъ два дня въ третій горячую пищу, на точномъ основаніи п. 58 Полож. о высканіяхъ дисциплинарныхъ. Слѣдующія на прокормленіе арестантовъ въ городскихъ тюрьмахъ, какъ и на гауптвахтахъ, деньги, въ размѣрѣ, опредѣленномъ табелью, ежегодно утверждаемою Министерствомъ Внутреннихъ Дѣлъ, о деньгахъ на прокормленіе гражданскихъ арестантовъ, на основаніи 1078 ст. 3 кн. 4 ч. Св. Воен. Пост. (по 5-му продолж.), своевременно требуются отъ Интендантства и передаются въ подлежащіе Тюремные Комитеты и отдѣленія тѣмъ начальствомъ, въ вѣдѣніи коего находятся военные арестанты,—съ тѣмъ, чтобы отчетность о расходѣ этихъ денегъ, доставляемая Интендантству, согласно 2-го примѣчанія къ вышеприведенной 1078 ст., состояла изъ именныхъ списковъ арестантамъ, съ приложеніемъ къ этимъ спискамъ, въ видѣ оправдательныхъ документовъ, копій съ упомянутыхъ въ 8 п. приказовъ о времени отправленія нижнихъ чиновъ подъ стражу, а равно о времени освобожденія ихъ изъ подъ стражи.

10. Въ отношеніи снабженія *одеждою* и *обувью* содержашихся въ городскихъ тюрьмахъ, на основаніи 1322 и 1326 ст. 3 кн. 4 част. Св. Воен. Постан. и 115 ст. Уст. о содерж. подъ страж., соблюдается:

а) Военные арестанты, содержащіеся въ городскихъ тюрьмахъ, снабжаются одеждою и обувью форменною для нижнихъ воинскихъ чиновъ, за исключеніемъ мундировъ, всѣхъ парадныхъ принадлежностей и аммуниціи.

б) Состоящія на сихъ арестантахъ вещи, какъ принесенныя ими съ собою, такъ и вновь отпущенныя, должны вполнѣ отвѣчать по своему качеству арматурнымъ спискамъ, т. е. быть вполнѣ годными для дослуженія сроковъ, въ арматурныхъ спискахъ показанныхъ.

в) Они снабжаются вещами отъ тѣхъ полковъ и командъ, коимъ принадлежатъ, если части эти находятся въ тѣхъ же городахъ, гдѣ содержатся арестанты; въ случаѣ же отдаленности сихъ частей, вещи отпускаются изъ ближайшихъ Интендантскихъ складовъ, по сношенію Комендантовъ, а гдѣ ихъ нѣтъ—Губернскихъ Воинскихъ Начальниковъ съ подлежащими Окружными Интендантскими Управленіями, на томъ же основаніи, какъ отпускаются таковыя содержащимся на гауптвахтахъ.

г) Такимъ же порядкомъ отпускаются изъ Интендантскихъ складовъ вещи и для содержащихся въ городскихъ тюрьмахъ за побѣги рекрутъ, если они ни къ какимъ командамъ еще не причислены; причемъ, принесенныя ими съ собою вещи, построенныя при наборѣ, оставляются при нихъ въ употребленіи, какъ выше сказано, кромѣ мундира, и на тотъ срокъ, на который были выданы; потерянныя же и изношенныя во время побѣга, замѣняются отъ Интендантства новыми.

и г) Военные арестанты снабжаются вещами на изложенныхъ основаніяхъ отъ своихъ полковъ, или командъ, или же отъ Интендантства, только до окончанія надъ ними слѣдствія и суда,—послѣ чего осужденные въ Сибирь, съ исключеніемъ изъ Военнаго вѣдомства, снабжаются вещами по установленному порядку отъ Гражданскаго вѣдомства; осужденные же въ военно-исправительныя роты отправляются въ оныя съ вещами, назначенными для нихъ на основаніи ст. 55 Положенія о военно-исправительныхъ ротахъ, Высочайше утвержденнаго 16 Мая 2867 г. и объявленнаго по Военному вѣдомству приказомъ за № 183.

Примѣчаніе. Содержаніе въ чистотѣ (мытье) бѣлья, принадлежащаго военнымъ арестантамъ, заключеннымъ въ городскихъ тюрьмахъ, относится къ попеченію тюремнаго начальства на однихъ основаніяхъ съ прочими гражданскими арестантами. Что же касается военныхъ арестантовъ, содер-

жащихся на гауптвахтахъ, то мытье бѣлья сихъ послѣднихъ производится самими арестантами (въ баняхъ), по распоряженію того начальства, въ вѣдѣніи коего состоятъ гауптвахты.

11. *Больные* военные арестанты, изъ числа содержащихся на гауптвахтахъ и въ карцерахъ, отправляются на излеченіе въ военные госпитали, а при отсутствіи ихъ—въ градскія больницы, на общемъ основаніи; содержащіеся же въ городскихъ тюрьмахъ, пользуются въ больницахъ сихъ тюремъ, и только въ случаѣ неимѣнія тюремныхъ больницъ, отправляются также или въ военные госпитали, или въ градскія больницы, находящіяся въ мѣстахъ расположенія тюремъ, въ коихъ содержатся военные арестанты. За пользованіе сихъ арестантовъ въ тюремныхъ больницахъ плата производится согласно 356 ст. 2 кн. 3 ч. Св. Воен. Постан. и 187 ст. Уст. о содерж. подъ страж., отъ Интенданства, по особымъ цѣнамъ, ежегодно установляемымъ для того Министерствомъ Внутреннихъ Дѣлъ, но съ вычетомъ отпускаемыхъ на прокормленіе ихъ во время содержанія въ тюрьмахъ кормовыхъ денегъ, упомянутыхъ въ 9 пунктѣ.

12. Въ военныхъ округахъ, въ которыхъ не введена еще военно-судебная реформа, Губернскіе Воинскіе Начальники обязываются,—независимо подчиненныхъ непосредственному ихъ вѣдѣнію гауптвахтъ, которыя они должны посѣщать какъ можно чаще и наблюдать за скорѣйшимъ окончаніемъ слѣдственныхъ и военно-судныхъ дѣлъ,—при осмотрѣ военныхъ арестантовъ, содержащихся въ городскихъ тюрьмахъ, не входя во внутренніе порядки тюремъ, обращать вниманіе:

а) На продолжительность заключенія въ нихъ военныхъ арестантовъ и ежели при этомъ окажутся долго засидѣвшіеся, какъ-то: дезертиры изъ рекрутъ и т. п., дѣла о коихъ, до удостовѣренія объ ихъ личности, производятся гражданскими судебными слѣдователями, то имѣть настояніе у сихъ послѣднихъ о скорѣйшемъ движеніи таковыхъ дѣлъ. Наблюденіе и настояніе о скорѣйшемъ движеніи тѣхъ дѣлъ о военныхъ арестантахъ, содержащихся въ городскихъ тюрьмахъ, которыя производятся въ военномъ вѣдомствѣ, по округамъ, въ коихъ не введена судебная реформа, относится къ постоянной и непосредственной заботливости Воинскихъ На-

чальниковъ, подобно тому, какъ и о военныхъ арестантахъ, находящихся на гауптвахтахъ. Надзоръ же за успѣшнымъ производствомъ дѣлъ въ военныхъ округахъ, гдѣ введена судебная реформа, совершается согласно правиламъ, изложеннымъ въ ст. 21, 162, 458, 459 и 1025 Военно-Судебнаго Устава.

6) На содержаніе военныхъ арестантовъ, въ отношеніи ихъ продовольствія и чистоты бѣлья, а также на то, чтобы арестанты военнаго вѣдомства помѣщались отдѣльно отъ гражданскихъ, съ соблюденіемъ указаннаго выше порядка, и находились постоянно запертыми; въ случаѣ же какихъ-либо просьбъ и жалобъ отъ военныхъ арестантовъ на тюремное начальство,—сообщать оныя подлежащимъ гражданскимъ властямъ для зависящихъ съ ихъ стороны распоряженій къ удовлетворенію сихъ заявленій.

Во всемъ остальномъ, какъ-то: по наблюденію за порядкомъ между военными арестантами, содержащимися въ тюрьмахъ, охраненію ихъ и т. п., означенные арестанты вполнѣ подчиняются правиламъ, установленнымъ закономъ для городскихъ тюремъ, и наравнѣ съ гражданскими арестантами находятся въ *непосредственномъ* вѣдѣніи смотрителей и надзирателей тюремъ, на точномъ основаніи данной симъ лицамъ инструкціи.

—

Такъ какъ съ упомянутою замѣною одиночнаго заключенія въ военныхъ тюрьмахъ содержаніемъ подъ арестомъ на хлѣбѣ и водѣ, является самая настоятельная надобность въ карцерахъ при войскахъ, то, независимо вышеизложеннаго, по приказанію Военнаго Министра, подтверждается:

а) Чтобы Начальники отдѣльныхъ воинскихъ частей и командъ дѣятельно озаботились устройствомъ *карцеровъ*, въ потребномъ числѣ, при всѣхъ казармахъ, Штабахъ и Управленіяхъ, равно при отдѣльныхъ частяхъ войскъ, требуя въ семъ дѣлѣ содѣйствія гражданскаго начальства, на основаніи Высочайше утвержденнаго, въ 19 день Іюня 1867 г., мнѣнія Государственнаго Совѣта, объявленнаго въ приказѣ по Военному вѣдомству того же года № 224, а также о содержаніи въ порядкѣ *гауптвахтъ*, которыя на основаніи 103 и

104 ст. Уст. о содерж. подъ страж., должны быть устраиваемы всегда съ отдѣльными камерами, относя постройку сихъ гауптвахтъ, согласно 13 ст. § V, п. а. Уст. о земск. повин., на земскій сборъ.

б) Чтобы Начальники мѣстныхъ войскъ въ округахъ и дивизій или ихъ помощники и другія лица, при инспектированіи подвѣдомственныхъ имъ частей, обращали особенное вниманіе на устройство карцеровъ при войскахъ и на содержаніе въ порядкѣ гауптвахтъ, и въ случаѣ надобности въ настояніи, доносили бы о томъ Командующимъ войсками въ округахъ, для зависящаго съ ихъ стороны съ кѣмъ слѣдуетъ сношенія.

б) Отъ 27-го Марта за № 97-мъ.

Въ Николаевской Академіи Генеральнаго Штаба открылась вакансія адъюнктъ-професора Военнаго Искусства (Тактика, Стратегія и Военная Исторія), и такъ какъ для занятія оной не имѣется въ виду лица, которое могло бы получить право на это мѣсто безъ испытанія, то, на основаніи Высочайше утвержденнаго Положенія о Николаевской Академіи Генеральнаго Штаба, приглашаются лица, желающія подвергнуться установленному конкурсному испытанію для занятія вакантной должности.

Желающіе занять вакантное мѣсто обязаны заявить о томъ Начальнику Академіи не позже какъ чрезъ два мѣсяца со дня настоящаго объявленія, представивъ вмѣстѣ съ тѣмъ одну или нѣсколько темъ, на которыя они желали бы писать диссертацію, или указавъ тотъ отдѣлъ науки, изъ котораго желали бы получить тему.

Согласно съ постановленіемъ Конференціи Николаевской Академіи Генеральнаго Штаба, темы должны по возможности заключать въ себѣ вопросы современнаго интереса, требующіе при разработкѣ ихъ критическаго изслѣдованія новѣйшихъ войнъ.

По утвержденіи Конференціей представленныхъ темъ, соискатели пишутъ на эти темы диссертаціи, которыя долж-

ны быть представлены Начальнику Академіи не позже 8-ми мѣсяцевъ со дня выдачи темы.

Подробности производства самаго конкурснаго испытанія, а равно права и обязанности адъюнктъ-профессоровъ Николаевской Академіи Генеральнаго Штаба, опредѣлены Высочайше утвержденнымъ 2-го Марта 1868 года Положеніемъ объ Академіи, приложеннымъ къ приказу Военнаго Министра отъ 9-го Марта 1868 года за № 62-мъ.

Подписалъ:

Начальникъ Главнаго Штаба,

Генералъ-Адъютантъ Графъ Гейденъ.

По Окружному Штабу.

ПРИКАЗАНІЕ

ПО ВОЙСКАМЪ МОСКОВСКАГО ВОЕННАГО ОКРУГА.

Москва 10-го Апрѣля 1869 года.

№ 54.

Вслѣдствіе несвоевременнаго доставленія въ Окружное Интендантство войсками свѣдѣній, требовавшихся къ смѣтному исчисленію на 1870 годъ, Окружной Интендантъ, отношеніемъ отъ 3 сего Апрѣля за № 9201, проситъ распоряженія Командующаго войсками, чтобы на будущее время войска, имѣя у себя приспособленную форму, приложенную при приказаніи по войскамъ отъ 12 Февраля 1868 года за № 16, заблаговременно собирали всѣ нужныя къ смѣтному исчисленію данныя и, составляя свѣдѣнія по наличности къ 1-му Марта, доставляли таковыя, послѣ тщательной повѣрки, къ 10 числу того же Марта въ Интендантство, не ожидая особаго заявленія, такъ какъ запозданіе свѣдѣній отъ нѣкоторыхъ частей усложняетъ работы Интендантства и замедляетъ исполненіе распоряженій высшаго Начальства, между тѣмъ какъ одновременное полученіе свѣдѣній въ Интендантствѣ, гдѣ составляется общій сводъ изъ вѣдомостей всѣхъ частей войскъ, можетъ какъ облегчить и ускорить работы, такъ—и дать Интендантству возможность представить таковыя Военному Министру, чрезъ Окружной Совѣтъ, къ назначенному сроку 1-го Мая.

По приказанію Командующаго войсками, объявляя о вышеизложенномъ по войскамъ Округа, для исполненія и руководства, присовокупляю, что если, по особымъ предписаніямъ Главнаго Интендантскаго Управленія, встрѣтится надобность въ какихъ-либо дополненіяхъ или измѣненіяхъ по смѣтѣ, то по полученіи о томъ донесенія Окружнаго Интендантства, тотчасъ будетъ объявлено по Округу или, при незначительности измѣненій, Интендантство само будетъ требовать таковыя прямо отъ тѣхъ частей войскъ, до которыхъ оныя будутъ относиться.

Подписалъ:
Начальникъ Штаба, *Генералъ-Маіоръ Роопъ.*
По Окружному Штабу.

ПРИКАЗАНІЕ

ПО ВОЙСКАМЪ МОСКОВСКАГО ВОЕННАГО ОКРУГА.

Москва. 11-го Апрѣля 1869 года.

№ 55.

I.

Въ дополненіе приказа по войскамъ Округа отъ 4-го Іюля 1868 года за № 78, по приказанію Командующаго войсками, на Штабъ-Офицера Генеральнаго Штаба, состоящаго при Его Высокопревосходительствѣ для особыхъ порученій, Подполковника *Райковскаго*, кромѣ возложенныхъ на него пунк. 1 упомянутаго приказа обязанностей, возлагается также и наблюденіе за перевозками воинскихъ чиновъ и тяжестей по Шуйско-Ивановской желѣзной дорогѣ и собираніе о ней свѣдѣній.

II.

Согласно отношенія Главнаго Штаба отъ 31 минувшаго Марта за *№* 1086 и въ дополненіе приказа по войскамъ Округа отъ 4-го Іюля 1868 года за *№* 78, по приказанію Командующаго войсками, объявляется, что такъ какъ въ видахъ болѣе успѣшнаго наблюденія за перевозкою войскъ по Волгѣ, завѣдываніе перевозками не только на протяженіи отъ Казани до Астрахани, но также и между Казанью и Нижнимъ-Новгородомъ возлагается на Штабъ-Офицера, состоящаго при Штабѣ Казанскаго Военнаго Округа,—то, за тѣмъ, на Старшаго Адъютанта Штаба 3 Пѣхотной дивизіи возлагается лишь содѣйствіе первому при нагрузкѣ и выгрузкѣ войскъ и тяжестей на Нижегородскихъ пристаняхъ, а также завѣдываніе на Нижегородской станціи Московско-Нижегородской желѣзной дороги.

Подписалъ:

Начальникъ Штаба, *Генералъ-Маіоръ Роопъ.*

По Окружному Штабу.

ПРИКАЗАНІЕ

ПО ВОЙСКАМЪ МОСКОВСКАГО ВОЕННАГО ОКРУГА.

Москва 14-го Апрѣля 1869 года.

№ 56.

Вслѣдствіе возбужденнаго нѣкоторыми Начальниками частей вопроса: сохраняютъ-ли за собою Генералы, Штабъ и Оберъ-Офицеры и Классные Чиновники военнаго вѣдомства право на полученіе квартирныхъ денегъ, при увольненіи въ 2-хъ мѣсячный отпускъ съ содержаніемъ, на основаніи приказа по военному вѣдомству отъ 14 Января сего года за № 11,—Главный Штабъ циркулярнымъ отношеніемъ отъ 7 сего Апрѣля за № 860, увѣдомилъ, что по положенію Военнаго Совѣта, объявленному при означенномъ приказѣ, (п. 1) военнымъ чинамъ, увольняемымъ на 2-хъ мѣсячный срокъ, сохраняется только жалованье и столовыя деньги и затѣмъ положеніе это нисколько не измѣняетъ Высочайше утвержденнаго положенія Государственнаго Совѣта, объявленнаго въ приказѣ Военнаго Министра 1868 года за № 64, коимъ предоставлено право на полученіе квартирныхъ денегъ лишь тѣмъ военнымъ чинамъ изъ пользующихся оными, которые уволены будутъ въ отпускъ не свыше 28 дней.

О вышеизложенномъ, по приказанію Командующаго войсками, объявляется по войскамъ Округа къ надлежащему руководству.

Подписалъ:

Начальникъ Штаба, *Генералъ-Маіоръ Роопъ.*

По Окружному Штабу.

ПРИКАЗАНІЯ

ПО ВОЙСКАМЪ МОСКОВСКАГО ВОЕННАГО ОКРУГА.

Москва. 15-го Апрѣля 1869 года.

№ 57.

Окружный Интендантъ, отъ 10 сего Апрѣля за № 9873, донесъ Командующему войсками, что большая часть войскъ и Управленій Московскаго Военнаго Округа, изготовляемыя ими на предстоящій годъ шнуровыя мундирно-аммуничныя и запасныя вещевыя книги, представляютъ въ Интендантство, для засвидѣтельствованія, скрѣпы и приложенія казенной печати, не въ надлежащемъ порядкѣ и крайне неосмотрительно, т. е. отъ одной и тойже части въ разное время, при разныхъ отзывахъ, и притомъ не поясняя въ нихъ съ должною точностію, на какой именно предметъ присылаемыя ими книги предназначаются; случается также, что войска требуютъ въ разное время шнуровыя книги на одинъ и тотъ же предметъ и годъ, и полученныя такимъ образомъ книги вдвойне присылаютъ въ Интендантство за ненадобностію обратно для уничтоженія печати и извѣщенія объ этомъ Контрольной Палаты; кромѣ того, въ прошломъ году нѣкоторые Губернскіе Воинскіе Начальники прилагали книги для засвидѣтельствованія на 1869 годъ, какъ для своихъ управленій, такъ и для всѣхъ подвѣдомственныхъ имъ уѣздныхъ командъ, и въ тоже время, нѣкоторыя изъ тѣхъ же командъ представили сами свои книги прямо въ Интендантство, что возбудило излишнюю переписку на отсылку присланныхъ вдвойне книгъ обратно въ тѣ команды.

Все это крайне затрудняетъ Интендантство, при засвидѣтельствованіи и выдачѣ книгъ войскамъ и служитъ поводомъ къ разнымъ недоразумѣніямъ, вовлекая впослѣдствіи въ напрасную многосложную переписку съ войсками и въ излишнія объясненія съ Контрольною Палатою.

Въ отвращеніе сего на будущее время, а равно дабы Интендантское Управленіе имѣло возможность слѣдить, съ надлежащею точностію, за правильною выдачею войскамъ слѣдующихъ имъ шнуровыхъ книгъ,—коихъ выдается ежегодно до 900 экземпляровъ,—Командующій войсками изволилъ приказать объявить по войскамъ Округа, чтобы всѣ безъ исключенія части войскъ и Управленія, расположенныя въ раіонѣ Московскаго Округа представляли въ Интендантство, для засвидѣтельствованія свои бѣловыя книги какъ на срочное довольствіе, такъ и для неприкосновеннаго запаса, гдѣ таковой содержится, на каждый предстоящій годъ неупустительно,—присылая оныя чрезъ Начальниковъ дивизій, Артилерійскихъ и Резервныхъ Кавалерійскихъ бригадъ и Губернскихъ Воинскихъ Начальниковъ, всѣ въ одинъ разъ при одномъ общемъ отзывѣ, а не позже срока, опредѣленнаго для сего приказаніемъ по Округу отъ 16 Августа 1867 года за № 83,—и при томъ непремѣнно перенумерованныя по листамъ съ готовымъ шнуромъ и съ сдѣланными обстоятельно на первыхъ страницахъ надписями: какого лица или мѣста и на какой именно предметъ и годъ предназначается каждая книга.

Подписалъ:

Начальникъ Штаба, *Генералъ-Маіоръ Роопъ.*

По Окружному Штабу.

ПРИКАЗАНІЕ

ПО ВОЙСКАМЪ МОСКОВСКАГО ВОЕННАГО ОКРУГА.

Москва, 15-го Апрѣля 1869 года.

№ 58.

Прилагаемый при семъ списокъ о перемѣнахъ въ личномъ составѣ Военно-Медицинскихъ чиновъ войскъ Московскаго Военнаго Округа, объявляется по войскамъ для свѣдѣнія и исполненія.

Подписалъ:

Начальникъ Штаба, *Генералъ-Маіоръ Роопъ.*

По Окружному Штабу.

СПИСОКЪ

о перемѣнахъ въ личномъ составѣ Медицинскихъ и Фармацевтическихъ чиновъ.

Когда послѣдовало распоряженіе.	Наименованіе войскъ, имена и фамиліи.	Перемѣны.
Февраль.		
18	Лекарскій Помощникъ Московскаго военнаго госпиталя Коллежскій Регистръ *Петровъ*	Перемѣщенъ Письмоводителемъ въ Контору того же госпиталя.
28	Старшій фельдш. 47 Пѣхот. резервнаго баталіона *Перловичъ*.	Исключенъ изъ списковъ разжалованнымъ.
Марта 4	Младшій Лекарь 2 резерв. артиллер. бригады *Смирновъ*	Исключенъ умершимъ.
»	Цирюльникъ 2 комплекта 2 Гренадерскаго Ростовскаго полка *Ѳедоровъ*	Утвержденъ младшимъ фельдшеромъ въ томъ же полку.
»	Старшій фельдш. Тверскаго Губерн. баталіона *Никольскій*.	Уволенъ за выслугу лѣтъ отъ службы.
18	Младшій фельдш. 52 Пѣхотнаго резервнаго баталіона *Гусевъ*.	Утвержденъ старшимъ фельдшеромъ въ томъ же баталіонѣ.
10	Младшій фельдш. 37 Пѣхот. резервнаго баталіона *Григорьевъ*.	Утвержденъ старшимъ фельдшеромъ въ томъ же баталіонѣ.
11	Младшій фельдш. 3 Военнаго Александровскаго училища *Зерницкій*.	Утвержденъ старшимъ фельдшеромъ въ томъ же училищѣ.
»	Младшій фельдш. 37 Пѣхот. резерв. баталіона *Савельевъ*.	Уволенъ за выслугу лѣтъ отъ службы.
13	Младшій фельдш. 1 Резервной Конно-Артиллерійской бригады *Вихревъ*.	Перемѣщенъ въ Тверской Губернскій батал. тѣмъ же званіемъ.
»	Сверхкомплектные Младшіе фельдшера Московскаго военнаго госпиталя:	Перемѣщены тѣми же званіями въ Пѣхотн. резервные баталіоны:
	Бжицкій.	Въ 47.
	Трофимовъ.	Въ 51.

Марта 15	Цирюльникъ 2 комплекта 1-й Конно-Артиллерійской бригады *Парамоновъ.*	Утвержденъ младшимъ аптекарск. ученикомъ въ той же бригадѣ.
18	Цирюльникъ 2 комплекта 137 Пѣхотнаго Нѣжинскаго полка *Кондратьевъ.*	Утвержденъ младшимъ фельдшеромъ въ томъ же полку.
24	Сверхъ-комплектный младшій фельдш. Московскаго военнаго госпиталя *Филизонъ.*	Перемѣщенъ тѣмъ же званіемъ въ 37 Пѣхот. резервный баталіонъ.
»	Младшій фельдш. Резервнаго эскадрона 14-го Гусарскаго Митавскаго полка *Исполатовскій.*	Перемѣщенъ тѣмъ же званіемъ въ Резерв. эскадронъ 13 Гусарскаго Нарвскаго полка.
27	Младшій фельдшеръ Московскаго военнаго госпиталя *Васильевъ.*	Перемѣщенъ тѣмъ же званіемъ въ 3 Военное Александров. училище.
29	Младшій фельдш. 51 Пѣхотнаго резервнаго баталіона *Трофимовъ.*	Перемѣщенъ тѣмъ же званіемъ во 2 Московскую Военн. гимназію.
»	Младшій фельдш. 137 Пѣхотнаго Нѣжинскаго полка *Пятыхъ.*	Перемѣщенъ тѣмъ же званіемъ въ 51 Пѣхот. резервный баталіонъ.
31	Младшій фельдш. 71 Пѣхотнаго Бѣлевскаго полка *Лавровъ.*	Перемѣщенъ тѣмъ же званіемъ въ 44 Пѣхот. резервный баталіонъ.

Подписалъ:

Старшій Адъютантъ, *Полковникъ Павловъ.*

Старший Адъютантъ Полковника Шевлова.

ПРИКАЗАНІЕ

ПО ВОЙСКАМЪ МОСКОВСКАГО ВОЕННАГО ОКРУГА.

Москва. 15-го Апрѣля 1869 года.

№ 59.

Циркуляры Главнаго Штаба отъ 4 и 6 сего Апрѣля за №№ 99, 100 и 101, прилагаемые при семъ въ копіи, объявляются по войскамъ для свѣдѣнія руководства и исполненія.

Подписалъ:

Начальникъ Штаба, *Генералъ-Маіоръ Роопъ.*

Копіи съ циркуляровъ Главнаго Штаба:

а) Отъ 4-го Апрѣля за № 99-мъ

Вслѣдствіе ходатайства мѣстнаго начальства, объявляется при семъ по Военному вѣдомству къ руководству этапный маршрутъ (*), для слѣдованія арестантовъ и пересыльныхъ нижнихъ чиновъ отъ г. *Бѣжецка* до *Твери* въ замѣнъ таковаго, заключающагося въ Сводѣ этапныхъ маршрутовъ, изданъ. 1855 года.

б) Отъ 6-го Апрѣля за № 100-мъ.

Въ разъясненіе циркуляра бывшаго Инспекторскаго Департамента 1863 года за № 131, и въ дополненіе къ приказу Военнаго Министра 1864 года за № 57, Главный Штабъ объявляетъ, что солдатскія семейства, пересылаемыя *этапнымъ порядкомъ*, при перевозкахъ по желѣзнымъ дорогамъ, должны быть снабжаемы деньгами кормовыми и на проѣздъ точно также, какъ и пересыльные нижніе чины, о порядкѣ отправленія коихъ было объявлено циркуляромъ 1865 года

(*) Маршрутъ приложенъ при циркул. Главнаго Штаба за № 99.

за № 76, т. е. до мѣста назначенія, если оно находится на линіи желѣзной дороги, по которой производится отправленіе, или до перваго губернскаго города, если семейства должны слѣдовать пѣшимъ порядкомъ, послѣ переѣзда по желѣзной дорогѣ.

Если же семейства, имѣющія право на казенное путевое довольствіе, должны перевозиться по нѣсколькимъ линіямъ дорогъ, то отправленіе ихъ на счетъ казны и снабженіе кормовыми деньгами должно производиться согласно прилагаемой при семъ вѣдомости (*).

За тѣмъ семейства, отправляемыя въ партіяхъ *при офицерахъ*, должны быть снабжаемы, какъ кормовыми такъ и деньгами на проѣздъ, по всѣмъ линіямъ дорогъ, отъ мѣста отправленія до мѣста назначенія, согласно циркулярамъ 1865 г. № 256 и 1869 г. № 45.

Снабженіе же путевымъ довольствіемъ съ мѣста отправленія до перваго губернскаго города, согласно ст. 800 част. IV кн. III Св. Воен. Уст. должно производиться только при отправленіи пѣше-этапнымъ порядкомъ.

в) Отъ 6-го Апрѣля за № 101-мъ.

Признавая необходимымъ составить два учебника для полковыхъ унтеръ-офицерскихъ школъ, одинъ для пѣхотныхъ, а другой для кавалерійскихъ, въ размѣрахъ, указанныхъ инструкціею, приложенною къ приказу по военному вѣдомству отъ 20 Іюня 1867 года за № 262, Главный Штабъ, съ разрѣшенія Военнаго Министра, *объявляетъ конкурсъ за эти учебники.*

Согласно § 6 инструкціи, въ учебники должны войти слѣдующіе предметы: 1) все относящееся къ обязанностямъ унтеръ-офицера: фланговаго, линейнаго, замыкающаго, знаменнаго или штандартнаго; обязанности начальствующаго: отдѣленіемъ, полувзводомъ и взводомъ какъ сомкнутаго, такъ и разсыпнаго строя роты или эскадрона, съ указаніемъ строевого разсчета сихъ частей; 2) теорія стрѣльбы, пристрѣливаніе новаго оружія; приготовленіе пуль и патроновъ, увязка ихъ, укладка, и правила храненія; 3) фехтованіе, сооб-

(*) Вѣдомость приложена при циркул. Главнаго Штаба № 100.

разно съ тѣмъ, какъ преподается оно въ учебныхъ войскахъ людямъ, приготовляемымъ въ учители; 4) гимнастика, а въ кавалеріи и волтижированіе, съ тѣми же самыми условіями; 5) обязанности начальника караула и весь порядокъ, въ караулахъ соблюдаемый; 6) обязанности начальника пикета, патруля и разъѣзда; весь порядокъ и предосторожности военнаго времени на передовыхъ постахъ, на бивуакѣ, въ лагерѣ, на квартирахъ и на маршѣ войскъ, ихъ обозовъ и транспортовъ. Таковой же порядокъ полевой службы и въ мирное время; 7) внутренній служебный порядокъ въ ротѣ или эскадронѣ, при различномъ ихъ расположеніи; обязанности правящихъ отдѣленіями или взводами и десяточныхъ унтеръ-офицеровъ; обязанности дежурныхъ и ординарцевъ; правила для командъ, наряженныхъ на работу, на пожаръ, на экзекуцію, на похороны; 8) дисциплинарныя правила; личныя права, присвоенныя солдату и его семейству, и преимущества, пріобрѣтенныя хорошею службою; 9) главныя черты организаціи и подраздѣленія войскъ; 10) всѣ отпуски казны солдату на его содержаніе и на служебныя надобности съ указаніемъ сроковъ; 11) условія правильной пригонки солдатскаго обмундированія и снаряженія и укладки вещей въ ранцѣ, а для кавалеріи: условія обмундированія и снаряженія солдатскаго и конскаго, укладка вещей въ сѣдельномъ чемоданѣ и вьюкѣ; условія правильной сѣдловки, ковки холодной подковой, и вообще правильнаго ухода за лошадью на мѣстѣ и на походѣ, а также объясненіе, въ главныхъ чертахъ, строенія лошади, распознаванія первыхъ признаковъ ея болѣзни, причинъ порчи копытъ и средствъ ихъ излеченія.

Примѣчаніе. Само собою разумѣется, что каждый изъ учебниковъ долженъ ограничиться предметами, относящимися до соотвѣтствующаго рода оружія.

Изложеніе сихъ предметовъ должно согласоваться съ сущностью требованій отъ унтеръ-офицеровъ и быть по возможности просто и сжато. По тѣмъ предметамъ, которые прямо относятся къ практикѣ дѣла (какъ напр. гимнастика, фехтованіе, ковка и проч.) изложеніе должно ограничиваться лишь тѣмъ, что можетъ быть пригодно унтеръ-офицеру *для передачи и объясненія* этихъ знаній нижнимъ чинамъ.

Срокъ представленія учебниковъ назначается 1 Апрѣля 1870 года; но они будутъ приниматься и ранѣе срока. Рукописи адресуются въ Военно-Ученый Комитетъ Главнаго Штаба съ какимъ либо девизомъ и съ приложеніемъ фамиліи и адреса автора въ особомъ конвертѣ.

За лучшіе изъ представленныхъ учебниковъ, какъ для пѣхотныхъ школъ, такъ и для кавалерійскихъ, назначается премія въ 1000 р. сер. за каждый.

Съ полученіемъ преміи всѣ права автора на изданіе учебника переходятъ къ казнѣ.

Подписалъ:

Начальникъ Главнаго Штаба,

Генералъ-Адъютантъ Графъ Гейденъ.

По Окружному Штабу.

ПРИКАЗАНІЕ

ПО ВОЙСКАМЪ МОСКОВСКАГО ВОЕННАГО ОКРУГА.

Москва 16-го Апрѣля 1869 года.

№ 60.

Для предохраненія нижнихъ чиновъ отъ заболѣваній во время производства земляныхъ работъ на желѣзныхъ дорогахъ, Командующій войсками Округа приказать изволилъ принять слѣдующія мѣры:

1) Озаботиться, чтобы нижніе чины, назначаемые на земляныя работы, имѣли, по возможности удобное и просторное помѣщеніе въ домахъ или хорошо устроенныхъ бараках, дабы осенью, во время дождливой и холодной погоды, по возвращеніи съ работы, нижніе чины имѣли бы возможность высушить платье и обувь и согрѣться. Если работы производятся на низменной болотистой мѣстности, то Начальникамъ частей употребить всѣ зависящія отъ нихъ средства, чтобы помѣщеніе для людей отводилось на болѣе высокой и здоровой мѣстности.

2) Людей не посылать на работы слишкомъ рано утромъ, а по восходѣ солнца, когда изчезнутъ утренніе туманы и не оставлять на работахъ до поздняго вечера.

3) Такъ какъ земляныя работы требуютъ значительнаго напряженія силъ, то пищу для людей приготовлять питательную, употребляя не менѣе $^3/_4$ фунта мяса на человѣка, а если можно, то и фунтъ.

4) Людей не выводить на работы съ тощимъ желудкомъ, а непремѣнно позавтракавши.

5) Во время отдыховъ не позволять имъ ложиться на сырую, разрытую землю, а выбирать для этого мѣста сухія.

6) Одежда людей должна соотвѣтствовать состоянію погоды, а именно: въ сырую погоду людямъ непремѣнно имѣть на себѣ шинели.

7) Въ ненастную погоду давать людямъ винную порцію два и даже три раза въ недѣлю.

Подписалъ:

Начальникъ Штаба, *Генералъ-Маіоръ Роопъ.*

По Окружному Штабу.

ПРИКАЗАНІЕ

ПО ВОЙСКАМЪ МОСКОВСКАГО ВОЕННАГО ОКРУГА,

Москва. 26-го Апрѣля 1869 года.

№ 61.

Согласно циркуляра Главнаго Штаба 1868 года № 227, воинскіе начальники, при отправленіи воинскихъ чиновъ и командъ, подлежащихъ перевозкѣ желѣзными дорогами на счетъ казны изъ мѣстъ, не находящихся на линіяхъ этихъ дорогъ, обязаны снабжать отправляемыхъ отзывами на полученіе установленныхъ бланковъ.

Между тѣмъ въ послѣднее время въ Московское Комендантское Управленіе нерѣдко приходятъ нижніе чины за полученіемъ билетовъ безъ всякихъ документовъ, предъявляя только одни попутные списки или маршруты.

Вслѣдствіе сего, по приказанію Командующаго войсками, подтверждается по войскамъ Московскаго Округа, чтобы воинскіе чины и команды, отправляемые изъ мѣстъ, не находящихся на линіяхъ желѣзныхъ дорогъ и подлежащіе перевозкѣ названными дорогами, были непремѣнно снабжаемы упомянутыми выше отзывами, съ обозначеніемъ въ нихъ всѣхъ свѣдѣній, перечисленныхъ въ циркулярѣ бывшаго Инспекторскаго Департамента отъ 26-го Декабря 1864 года за № 293 и необходимыхъ для включенія ихъ въ билеты, выдаваемые на перевозки.

Подписалъ:

Начальникъ Штаба, *Генералъ-Маіоръ Роопъ.*

По Окружному Штабу.

ПРИКАЗАНІЕ

ПО ВОЙСКАМЪ МОСКОВСКАГО ВОЕННАГО ОКРУГА.

Москва. 17-го Апрѣля 1869 года.

№ 62.

I.

Начальство Кіевскаго Военнаго Округа сообщило, что 5 числа минувшаго Марта, крестьянинъ Волынской губерніи, Новоградъ-Волынскаго уѣзда, Матвѣй *Маліончукъ* представилъ къ Командиру 47 Пѣхотнаго Украинскаго полка прошеніе, съ документами, о принятіи его на службу вольноопредѣляющимся во ввѣренный ему полкъ; но какъ прошеніе его было написано не по формѣ и документы оказались неполными и написанными не наустановленной бумагѣ, то ему даны были, для формы, прошеніе и документы унтеръ-офицера того полка изъ дворянъ Михаила *Юськевича*, съ тѣмъ, чтобы онъ, Маліончукъ, въ полковой канцеляріи своеручно снялъ съ нихъ копіи для себя.

Спустя нѣсколько часовъ Маліончукъ, не замѣченный никѣмъ, отлучился изъ канцеляріи и когда на это обращено было вниманіе, то ни его, ни документовъ унтеръ-офицера Юськевича, нигдѣ за розыскомъ не оказалось.

По приказанію Командующаго войсками, объявляется объ этомъ по Округу для задержанія крестьянина Маліончука и передачи его надлежащему Гражданскому Начальству въ случаѣ явки его въ какую либо часть войска для поступленія на службу съ похищенными имъ документами дворянина Юськевича или же съ своими собственными.

Крестьянинъ Маліончукъ слѣдующихъ примѣтъ: отъ роду 20 лѣтъ, росту 2 арш. 4 верш., волосы на головѣ и бровяхъ русые, глаза голубые, носъ умѣренный, лицо рябоватое.

II.

Согласно ст. 1038 и 1039 т. XIV Свода Зак. Гражданскихъ, обязанность конвоированія на внѣшнія работы арестантовъ, содержимыхъ въ арестантскихъ ротахъ Гражданскаго вѣдомства, лежитъ на стражѣ этихъ ротъ и допускается отъ войскъ, лишь въ случаѣ совершенно недостаточнаго состава таковой стражи. Конвоированіе же войсками на внѣшнія работы арестантовъ изъ тюремъ, закономъ вовсе не опредѣлено.

Вслѣдствіе этого, неоднократно были принимаемы мѣры къ тому, чтобы вообще нарядъ конвоя къ арестантамъ, высылаемымъ на внѣшнія работы,—если въ Гарнизонѣ не будетъ доставать рядовыхъ на три полныя караульныя очереди, разрѣшаемыя закономъ, лишь въ крайнихъ случаяхъ (ст. 450 час. III кн. I Свода Воен. Пост.),—не производился вовсе.

Между тѣмъ, изъ караульныхъ вѣдомостей усматривается, что наряды конвойныхъ къ арестантамъ, посылаемымъ на внѣшнія работы, производятся въ довольно значительномъ размѣрѣ, не только въ губернскихъ городахъ, но и въ большей части уѣздныхъ, въ которыхъ посылаются на работы именно арестанты содержащіеся въ тюрьмахъ. А потому Военное Министерство признало необходимымъ сдѣлать слѣдующія распоряженія:

1) Конвоя къ арестантамъ, выводимымъ на внѣшнія работы изъ тюремъ уѣздныхъ городовъ, не назначать вовсе.

2) Въ губернскихъ городахъ давать конвой лишь къ арестантамъ, высылаемымъ на работы изъ арестантскихъ ротъ Гражданскаго вѣдомства и то если окажется, что нарядъ этого конвоя вызывается дѣйствительнымъ недостаткомъ состава стражи сихъ ротъ, а въ противномъ случаѣ предоставить послѣднимъ, при выводѣ арестантовъ на работы, обходиться собственнымъ конвоемъ, на точномъ основаніи вышеупомянутыхъ статей Св. Зак. Гражданскихъ.

и 3) Если въ гарнизонѣ не будетъ доставать людей на три полныя караульныя очереди, то для сопровожденія арестантовъ на работы, воинскихъ чиновъ не наряжать вовсе, хотя бы даже требованія конвойныхъ оправдывались совершеннымъ недостаткомъ стражи арестантскихъ ротъ.

По приказанію Командующаго войсками вышеопредѣленныя распоряженія Военнаго Министерства объявляются по войскамъ Округа для исполненія.

III.

Циркуляры Главнаго Штаба отъ 9 и 10 сего Апрѣля за №№ 107 и 108, прилагаемые при семъ въ копіи, объявляются по войскамъ для свѣдѣнія.

Подписалъ:

Начальникъ Штаба, *Генералъ-Маіоръ Роопъ.*

Копіи съ циркуляровъ Главнаго Штаба:

а) Отъ 9-го Апрѣля за № 107-мъ.

Согласно желанію С.-Петербургскаго Почтамта, Главный Штабъ проситъ полки, подписавшіеся въ текущемъ году на журналъ «Досугъ и Дѣло», сообщить Почтамту: какіе именно нумера означеннаго журнала имъ не были доставлены.

б) Отъ 10-го Апрѣля за № 108-мъ.

По случаю устройства на линіи Московско-Рязанской желѣзной дороги Бронницкой полустанціи, при деревнѣ Малышевой, и провода къ ней отъ г. Бронницы прямой дороги, впредь арестантовъ, подлежащихъ отправленію изъ названнаго города по желѣзной дорогѣ, приводить, не на Раменскую станцію означенной дороги, какъ указано въ §§ 4 и 6 Положенія о перевозкѣ арестантовъ по желѣзнымъ дорогамъ между Москвою и Воронежемъ, приложеннаго къ приказу по Военному вѣдомству 1868 года № 296, а *на Бронницкую* полустанцію, гдѣ (въ дер. Малышевой), какъ для сихъ арестантовъ, такъ и прибывающихъ по желѣзной дорогѣ въ г. Бронницы нанято гражданскимъ начальствомъ этапное помѣщеніе.

Подписалъ: Начальникъ Главнаго Штаба,

Генералъ-Адъютантъ Графъ Гейденъ.

По Окружному Штабу.

ПРИКАЗАНІЕ

ПО ВОЙСКАМЪ МОСКОВСКАГО ВОЕННАГО ОКРУГА.

Москва. 29-го Апрѣля 1869 года.

№ 63.

I.

Главный Военно-Тюремный комитетъ, имѣя въ виду возбужденный имъ вопросъ объ удаленіи изъ военно-исправительныхъ ротъ арестантовъ давнихъ сроковъ службы, а также предстоящее открытіе военно-исправительной роты въ раіоны Кавказскаго Военнаго Округа, журналомъ, состоявшимся 20 Февраля сего года, постановилъ, не приступая къ переводу арестантовъ изъ ротъ, переполненныхъ заключенными въ другія роты, принять слѣдующія мѣры:

1) Высылку арестантовъ въ Динабургскую, Брестъ-Литовскую, Новогеоргіевскую и Кіевскую военно-исправительныя роты прекратить.

2) Въ военно-исправительныя роты: Ружскую, Бобруйскую, Херсонскую и Омскую отправлять, по возможности, самое незначительное число, присуждаемыхъ къ отдачѣ въ военно-исправительныя роты нижнихъ чиновъ; остальныхъ же отправлять преимущественно въ Выборгскую, Свеаборгскую Динаминдскую, Ивангородскую, Бендерскую и Оренбургскую роты.

Вслѣдствіе отзыва о семъ Главнаго Штаба, объявляется по войскамъ для зависящаго распоряженія.

II.

Циркуляры Главнаго Штаба отъ 12 и 15 сего Апрѣля за №№ 112 и 114, прилагаемые при семъ въ копіи, объявляются по войскамъ для свѣдѣнія и руководства.

Подписалъ:
Начальникъ Штаба, *Генералъ-Маіоръ Роонъ*
По Окружному Штабу.

Копіи съ циркуляровъ Главнаго Штаба:

а) Отъ 12-го Апрѣля за № 112-мъ.

Назначеніе въ войскахъ оберъ-офицеровъ *дѣлопроизводителями полковыхъ судовъ*, должно быть вносимо въ подлежащую графу принадлежащихъ имъ послужныхъ списковъ.

О чемъ объявляется къ руководству, въ дополненіе къ циркуляру Главнаго Штаба отъ 24-го Октября 1867 г. за № 228.

б) Отъ 15-го Апрѣля за № 114-мъ.

Въ дополненіе къ циркуляру отъ 6 го Апрѣля за № 100, Главный Штабъ объявляетъ:

1) Солдатскія семейства, слѣдующія изъ Москвы въ Варшаву, должны быть направлены *не на Орелъ, Витебскъ и Динабургъ, а на Петербургъ, Динибургъ и Вильно*, почему и удовлетвореніе ихъ путевымъ довольствіемъ должно производиться въ Москвѣ до Петербурга, въ Петербургѣ же до Варшавы.

2) По случаю непрерывности движенія по двумъ смѣжнымъ линіямъ желѣзныхъ дорогъ, Рижско-Витебской и Витебско-Орловской, удовлетвореніе путевымъ довольствіемъ семействъ, слѣдующихъ по нимъ, должно быть дѣлаемо безъ остановки ихъ въ Витебскѣ, а именно: въ Орлѣ до конечныхъ пунктовъ (Варшавы, Ковно, Митавы и Пскова), а въ сихъ пунктахъ прямо до Орла.

Подписалъ:

Начальникъ Главнаго Штаба,

Генералъ-Адъютантъ Графъ Гейденъ.

ПРИКАЗАНІЕ
ПО ВОЙСКАМЪ МОСКОВСКАГО ВОЕННАГО ОКРУГА,

Москва. 30-го Апрѣля 1869 года.

№ 64.

I.

Пунктомъ 9-мъ приказа по Округу отъ 29 Ноября 1865 г. за № 258, войска обязывались не допускать въ требовательныхъ вѣдомостяхъ педчистокъ и поправокъ, а въ случаѣ вкравшихся ошибокъ, исправлять оныя красными чернилами, и каждое исправленіе оговаривать внизу и подписывать тѣмъ же лицомъ, которымъ подписано требованіе; между тѣмъ Окружный Интендантъ отъ 26 сего Апрѣля за № 10738 увѣдомилъ, что правило это не всѣми войсками соблюдается въ точности, какъ это замѣчено при ревизіи Интендантскихъ дѣлъ Генералъ-Лейтенантомъ *Старицкимъ*.

Вслѣдствіе этого Командующій войсками приказать изволилъ, объявить по Округу, чтобы части войскъ, при представленіи въ Окружное Интендантское Управленіе табелей и требовательныхъ вѣдомостей вещеваго и денежнаго довольствій, пронумеровывали оныя каждый экземпляръ особо и прилагали къ нимъ печати, а гдѣ случаются ошибки и подчистки исправляли красными чернилами, съ оговоркою и подписомъ всего исправленнаго, а дѣлопроизводители Управленій лицъ, на обязанности которыхъ лежитъ свидѣтельствованіе правильности тѣхъ требованій, скрѣпляли бы эти послѣднія по листамъ.

II.

Командующій войсками, вслѣдствіе представленія Предсѣдательствующаго въ Московскомъ Военно-Окружномъ судѣ, приказать изволилъ, чтобы Начальники частей войскъ, управленій и учрежденій, расположенныхъ въ г. Москвѣ и Мо-

сковскомъ уѣздѣ, обращались съ требованіями о производствѣ предварительныхъ слѣдствій, впредь до особаго распоряженія, не къ Военному слѣдователю Надворному Совѣтнику *Михаловскому*, какъ было объявлено въ приказаніи отъ 1 сего Апрѣля за № 50, а къ Кандидату на военно-судебныя должности Губернскому Секретарю *Израилеву*.

О такомъ приказаніи Командующаго войсками объявляется по войскамъ Округа къ исполненію.

Подписалъ:

Начальникъ Штаба, *Генералъ-Маіоръ Роопъ*.

По Окружному Штабу.

ПРИКАЗАНІЕ

ПО ВОЙСКАМЪ МОСКОВСКАГО ВОЕННАГО ОКРУГА.

Москва 1-го Мая 1869 года.

№ 65.

На основаніи 1568 ст. V т. Св. Воен. Постановленій, Штабъ и Оберъ-Офицерамъ, отправляющимся къ Кавказскимъ минеральнымъ водамъ, предоставляется Главнокомандующимъ и Командирамъ отдѣльныхъ корпусовъ (Командующимъ войсками въ Округахъ) давать свидѣтельства для полученія тамъ квартиръ, съ ограниченіемъ, изложеннымъ въ этой статьѣ.

Начальникъ Штаба Кавказскаго Военнаго Округа, имѣя въ виду примѣръ отправленія одного офицера для пользованія Кавказскими минеральными водамъ на счетъ казны, безъ своевременнаго увѣдомленія объ этомъ Штаба Кавказскаго Военнаго Округа, чрезъ что офицеръ этотъ былъ поставленъ въ необходимость пользоваться минеральными водами на свой счетъ, хотя ему были возвращены впослѣдствіи деньги. Въ отвращеніе на будущее время подобныхъ недоразумѣній, Главный Штабъ, отзывомъ отъ 17 минувшаго Апрѣля за № 3053, проситъ сдѣлать распоряженіе, чтобы обо всѣхъ отправляемыхъ офицерахъ для пользованія Кавказскими минеральными водами на счетъ казны, было своевременно сообщаемо Окружному Штабу Кавказскаго Военнаго Округа.

О чемъ, по приказанію Командующаго войсками, объявляется по Округу для исполненія.

Подписалъ:

Начальникъ Штаба, *Генералъ-Маіоръ Роопъ.*

ПРИКАЗАНІЕ

ПО ВОЙСКАМЪ МОСКОВСКАГО ВОЕННАГО ОКРУГА.

Москва. 6 го Мая 1869 года.

№ 66.

I.

На основаніи Высочайше утвержденныхъ 22 Мая 1862 года, правилъ объ исполненіи финансовыхъ смѣтъ расходы по смѣтѣ Главнаго Интендантскаго Управленія за 1868 годъ, должны быть прекращены къ 30 числу будущаго Іюня мѣсяца и за тѣмъ о всѣхъ расходахъ, которые останутся еще неисполненными, къ этому времени, слѣдуетъ заявить въ именномъ спискѣ кредиторовъ казны.

Въ виду приближенія срока прекращенія расходовъ и окончательнаго заключенія счетовъ, по смѣтному періоду 1868 года и для приведенія въ извѣстность всѣхъ неисполненныхъ еще расходовъ, подлежащихъ внесенію въ именной списокъ кредиторовъ казны за 1868 годъ, Командующій войсками приказать изволилъ: объявить по войскамъ Округа, чтобы непремѣнно, къ 1-му числу будущаго Іюня мѣсяца, были доставлены въ Окружное Интендантское Управленіе, вѣдомости, по прилагаемой при семъ формѣ, о деньгахъ, которыя дѣйствительно будутъ причитаться къ отпуску за 1868 годъ, съ поясненіемъ за какое именно время того года деньги остались недотребованными.

Объявляется объ этомъ по войскамъ для точнаго исполненія.

II.

Циркуляры Главнаго Штаба отъ 18, 16 и 26 минувшаго Апрѣля за №№ 115, 117 и 118, прилагаемые при семъ въ копіи, объявляются по войскамъ для свѣдѣнія и надлежащаго исполненія.

Подписалъ:

Начальникъ Штаба, *Генералъ-Маіоръ Роопъ.*

По Окружному Штабу.

Копіи съ циркуляровъ Главнаго Штаба:

а) Отъ 26-го Апрѣля за № 118-мъ.

На основаніи Высочайшаго повелѣнія, объявленнаго въ приказѣ по Военному вѣдомству отъ 8-го Сентября 1865 года № 321, по случаю замѣны въ Шуйскомъ (Владимірской губерніи) тюремномъ замкѣ *одного* внутренняго караульнаго поста вольнонаемными надзирателями, изъ штата Шуйской уѣздной команды исключено, 9-го сего Апрѣля, 5 рядовыхъ.

б) Отъ 16-го Апрѣля за № 117-мъ.

С.-Петербургское Губернское Земское Собраніе, отнеся всѣ натуральныя повинности: квартирную, постойную и воинскую подводную къ повинностямъ уѣзднымъ, проситъ, въ видахъ скорѣйшаго исполненія требованій войскъ по наряду подводъ, отводу квартиръ и снабженію прочими предметами довольствія, сдѣлать распоряженіе, чтобы войска, при слѣдованіи чрезъ С.-Петербургскую губернію, обращались по этому предмету не въ Губернскую Земскую Управу, а въ подлежащія Уѣздныя Земскія Управы, соблюдая при семъ въ точности установленныя правила относительно: а) неуклоннаго исполненія маршрутовъ слѣдованія; б) обозначенія количества подводъ и в) заблаговременнаго извѣщенія о нарядѣ ихъ, особенно при требованіи въ большемъ количествѣ, а также и тѣ формы и правила, какія изложены въ открытыхъ листахъ и приложенныхъ при нихъ квитанціонныхъ бланкахъ, выдаваемыхъ изъ мѣстныхъ Уѣздныхъ Управъ.

Главный Штабъ объявляетъ о вышеизложенномъ по Военному вѣдомству къ надлежащему руководству.

в) Отъ 18-го Апрѣля за № 115-мъ.

Неоднократно замѣчено, что пересылаемые этапнымъ порядкомъ, посредствомъ мѣстныхъ войскъ, нижніе чины въ пути не имѣютъ надлежащихъ одежныхъ вещей, особенно временно и безсрочно отпускные, слѣдующіе на родину, которые, по какому-то недоразумѣнію, полученныя ими на мѣ-

стахъ служенія, при увольненіи въ отпускъ, казенныя вещи считаютъ собственностію и по своему усмотрѣнію продаютъ оныя въ дорогѣ, тогда какъ до прибытія на родину и передачи ихъ, согласно 92 пункт. приложенія къ 1604 ст. кн. I части II Св. Воен. Постан. (по 5 продолж.), полицейскому начальству, они должны находиться подъ наблюденіемъ начальства мѣстныхъ войскъ, обязаннаго слѣдить какъ за порядкомъ слѣдованія отпускныхъ, такъ и за сбереженіемъ и сохраненіемъ въ цѣлости состоящей на нихъ одежды, выданной имъ изъ мѣстъ ихъ служенія при увольненіи въ отпускъ. Нѣкоторые же временно и безсрочно-отпускные, равно пересыльные нижніе чины, переводимые изъ однѣхъ командъ, или частей войскъ въ другія, въ случаѣ отсутствія у нихъ надлежащей одежды, отзываются полученіемъ таковой съ мѣстъ отправленія. Повѣрить правильность подобныхъ показаній, равно къ открытію виновныхъ въ допущеніи утраты пересыльными одежды почти не представляется никакой возможности, потому что отпускные пересылаются безъ всякихъ свѣдѣній объ одеждѣ, полученной съ мѣста отправленія, а изъ числа нижнихъ чиновъ, переводимыхъ по службѣ, у бо́льшей части нѣтъ требуемыхъ 1334 ст. III кн. IV ч. Св. Воен. Постановл. списковъ объ одеждѣ.

Имѣя въ виду:

Во 1-хъ, что *билеты* временно и безсрочно-отпускныхъ нижнихъ чиновъ, въ которыхъ между прочимъ, показывается—какими именно вещами снабжены увольняемые въ отпускъ, согласно циркуляра по Военному вѣдомству 1866 г. № 218, въ случаѣ отправленія людей сихъ по этапамъ должны быть передаваемы *вмѣстѣ съ ними* по этапу.

Во 2-хъ, что съ 1334 и 1335 ст. III кн. IV ч. Св. Воен. Постан. о точномъ исполненіи которыхъ было уже подтверждено циркуляромъ по Военному вѣдомству 1865 г. № 262, выражено: въ *первой*, что нижніе чины, пересылаемые посредствомъ мѣстныхъ войскъ, должны передаваться сначала, для отправленія, при именныхъ спискахъ, означая въ нихъ опредѣлительно въ какомъ видѣ и какая именно имѣется на нихъ одежда,—и что списки сіи отдаются начальнику конвоя, который, вмѣстѣ съ препровождающимися, передастъ ихъ на слѣдующій этапъ; а во *второй*, что полковые начальники командъ, по прибытіи пересыльныхъ, обязаны тот-

часъ повѣрять противъ списка, всѣ ли данныя имъ вещи состоятъ на лицо и въ какомъ видѣ; если окажется неисправность—отмѣчать о томъ въ спискѣ, дѣлая розысканіе, гдѣ и кѣмъ допущена растрата или перемѣна одежды и, по отысканіи виновнаго, доносить начальству для взысканія съ него.

Главный Штабъ, въ предупрежденіе утраты и преждевременной порчи пересыльными нижними чинами одежды и въ предотвращеніе напраснаго расхода на выдачу таковой, по приказанію Военнаго Министра, вновь подтверждаетъ по Военному вѣдомству о неуклонномъ выполненіи вышеприведенныхъ законоположеній, съ тѣмъ, чтобы:

1) Нижніе чины, увольняемые во временной и безсрочный отпуски, въ случаѣ отправленія ихъ на родину этапнымъ порядкомъ, или отдѣльными командами, передавались для сего въ мѣстныя войска всегда съ увольнительными билетами, въ которыхъ должно быть прописано какими именно каждый изъ нихъ снабженъ вещами, а переводимые по надобностямъ службы изъ одного мѣста въ другое—съ упомянутыми въ 1334 ст. III кн. IV ч. Св. Воен. Пост. списками объ одеждѣ, безъ каковыхъ списковъ переводимые, равно отпускные безъ увольнительныхъ билетовъ, не должны приниматься для препровожденія по назначенію.

2) Начальниками попутныхъ уѣздныхъ и этапныхъ командъ, также завѣдывающими пересыльною частью въ Управленіяхъ Губернскихъ Воинскихъ Начальниковъ, непремѣнно дѣлалась тщательная повѣрка одежды на пересыльныхъ нижнихъ чинахъ, временно и безсрочно-отпускныхъ противъ билетовъ, а на переводимыхъ—по упомянутымъ спискамъ, руководствуясь въ этомъ случаѣ неотступно вышеозначенною 1335 ст.

3) Начальство, увольняющее нижнихъ чиновъ въ отпуски, отправляя ихъ на родину, въ особыхъ ли командахъ или этапнымъ порядкомъ, должно внушать имъ, что до прибытія на родину и передачи ихъ въ вѣдѣніе полицейскаго начальства, они не въ правѣ, ни подъ какимъ предлогомъ, продавать или промѣнивать выданныя имъ при увольненіи казенныя вещи, которыя во все время пути обязаны имѣть на лицо, заботясь о возможномъ сбереженіи ихъ.

4) Если въ утратѣ казенныхъ вещей или преждевременной порчѣ ихъ окажутся виновными сами пересыльные нижн-

ніе чины, то въ отношеніи взысканія съ нихъ за таковую утрату или порчу вещей, слѣдуетъ руководствоваться 169 и 171 ст. Воин. Уст. о наказан.

и наконецъ 5) Начальникамъ мѣстныхъ войскъ въ округахъ дѣятельно слѣдить за точнымъ выполненіемъ изложеннаго, подвергая виновныхъ за несоблюденіе установленныхъ въ настоящемъ случаѣ правилъ должному взысканію.

Подписалъ:

Начальникъ Главнаго Штаба,

Генералъ-Адъютантъ Графъ Гейденъ.

ВѢДОМОСТЬ

о неудовлетворенныхъ расходахъ Московскимъ Окружнымъ Интендантскимъ Управленіемъ.

Фамилія, чины и званія должностей.	Какія деньги слѣдуютъ за 1868 годъ.	Сумма.		Когда требованы или почему не требованы.
		рубл.	коп.	

Подписалъ:

Старшій Адъютантъ, *Полковникъ Мамчичъ.*

ПРИКАЗАНІЕ

ПО ВОЙСКАМЪ МОСКОВСКАГО ВОЕННАГО ОКРУГА.

Москва. 8-го Мая 1869 года.

№ 67.

Циркуляры Главнаго Штаба отъ 28 и 30 минувшаго Апрѣля за №№ 121 и 124, прилагаемые при семъ въ копіи, объявляются по войскамъ для свѣдѣнія и руководства.

Подписалъ:

Начальникъ Штаба, *Генералъ-Маіоръ Роопъ.*

Копіи съ циркуляровъ Главнаго Штаба:

а) Отъ 28-го Апрѣля за № 121-мъ.

Въ разъясненіе возникшихъ недоразумѣній, по производству фуражнаго, деньщичьяго и квартирнаго довольствія лицамъ, увольняемымъ въ отпуски съ сохраненіемъ содержанія, на основаніи приказа по Военному вѣдомству отъ 14 Января сего года за № 11,—Главный Штабъ, по приказанію Военнаго Министра, объявляетъ для надлежащаго руководства, что вышеозначеннымъ приказомъ не измѣняются существующія постановленія, изложенныя въ пунктѣ *Н* общихъ примѣчаній къ табели о фуражномъ довольствіи (прилож. XXIII къ ст. 899 и 903 кн. III ч. IV Св. Воен. Пост.) и въ пунктѣ 27 Положенія о деньщикахъ, приложеннаго къ ст. 2,129 I кн. II ч. Св. Воен. Пост.; а потому офицерамъ и класснымъ чиновникамъ, увольняемымъ въ отпуски, съ сохраненіемъ содержанія, слѣдуетъ, независимо жалованья и столовыхъ, производить какъ фуражныя деньги, для коихъ таковыя положены, такъ и провіантъ на деньщиковъ, на точномъ основаніи вышеприведенныхъ узаконеній, въ силу которыхъ права офицеровъ, увольняемыхъ въ отпуски на полученіе упомянутаго довольствія обусловливаются не срокомъ

отпуска, а разрѣшеніемъ на сохраненіе жалованья въ отпуску; производство же квартирныхъ денегъ лицамъ, увольняемымъ въ отпуски на сроки свыше 28 дней, должно быть прекращаемо на все время отпуска, на основаніи новаго изложенія 2.191 ст. III кн. IV ч. Св. Воен. Пост., объявленнаго въ приказѣ по Военному вѣдомству отъ 16-го Марта прошлаго 1868 года за № 64.

б) Отъ 30-го Апрѣля за № 124-мъ.

Для предоставленія возможности офицерамъ пріобрѣтать хорошее боевое холодное оружіе, не прибѣгая къ посредству частныхъ торговцевъ, снабжающихъ заграничными издѣліями по слишкомъ высокимъ цѣнамъ, Министръ Финансовъ, 8-го Марта настоящаго года, приказалъ учредить при 2 Отдѣленіи Горнаго Департамента, въ особо отведенной комнатѣ, складъ для продажи Златоустовскаго оружія, съ тѣмъ, чтобы пріемъ заказовъ производился черезъ означенное Отдѣленіе; взиманіе же за оружіе денегъ черезъ расходчика Горнаго Департамента.

Главный Штабъ, по приказанію Военнаго Министра, объявляя объ этомъ по войскамъ, присовокупляетъ, что заказы на офицерское оружіе будутъ приниматься Горнымъ Департаментомъ нынѣ же; затѣмъ о времени открытія означеннаго склада, сообщено будетъ въ свое время, съ приложеніемъ подробныхъ прейсъ-курантовъ.

Подписалъ:

Начальникъ Главнаго Штаба,

Генералъ-Адъютантъ Графъ Гейденъ.

По Окружному Штабу.

ПРИКАЗАНІЯ

ПО ВОЙСКАМЪ МОСКОВСКАГО ВОЕННАГО ОКРУГА.

Москва. 15-го Мая 1869 года.

№ 68.

I.

Изъ имѣющихся въ Главномъ Штабѣ свѣдѣній видно, что въ Динабургской и Бобруйской крѣпостяхъ не имѣется отдѣльныхъ помѣщеній для заключенія офицеровъ.

Вслѣдствіе отзыва Главнаго Штаба отъ 7 Мая № 2240, и по приказанію Командующаго войсками, объявляю объ этомъ по войскамъ Округа, для зависящаго распоряженія о неназначеніи офицеровъ, по судебнымъ приговорамъ, для заключенія, въ упомянутыя крѣпости.

II.

Циркуляры Главнаго Штаба отъ 30 минувшаго Апрѣля, 6 и 8 сего Мая №№ 126, 127 и 128, прилагаемые при семъ въ копіи, объявляются по войскамъ для свѣдѣнія и исполненія.

Подписалъ:

Начальникъ Штаба, *Генералъ-Маіоръ Роопъ.*

Копіи съ циркуляровъ Главнаго Штаба:

а) Отъ 30-го Апрѣля за № 126-мъ.

Нѣкоторыми Начальниками мѣстныхъ войскъ возбужденъ вопросъ, въ какомъ размѣрѣ долженъ быть наряжаемъ конвой для сопровожденія арестантскихъ партій, отправляемыхъ *по этапамъ внѣ ссыльныхъ трактовъ*, такъ какъ ни въ Сводѣ Военныхъ Постановленій, ни въ приказахъ по Военному

вѣдомству или другихъ какихъ-либо инструкціяхъ нѣтъ положительнаго о томъ указанія.

По бывшему Отдѣльному Корпусу Внутренней Стражи, въ отношеніи размѣра конвоя къ препровождаемымъ арестантамъ посредствомъ обыкновенныхъ этаповъ былъ установленъ слѣдующій порядокъ: съ однимъ арестантомъ посылается не менѣе 3-хъ конвойныхъ, съ тѣмъ, чтобы одинъ изъ нихъ былъ начальникомъ конвоя, т. е. ефрейторомъ; съ двумя арестантами тоже 3, съ тремя—4, съ четырьми и пятью—5 конвойныхъ, изъ коихъ одинъ долженъ быть всегда ефрейторъ; съ шестью до десяти арестантовъ 6 и не болѣе 7 рядовыхъ, при унтеръ-офицерѣ; съ одиннадцатью до двадцати, 8 и неболѣе 12 конвойныхъ, къ тридцати же—18—а къ сорока—не болѣе 20 рядовыхъ, при унтеръ-офицерѣ. При большемъ составѣ партіи, размѣръ конвоя ограничивается одною третью сравнительно съ составомъ партіи, или на каждыхъ трехъ арестантовъ однимъ конвойнымъ. Порядокъ этотъ, какъ установившійся издавна, въ большей части мѣстныхъ войскъ исполняется и понынѣ.

Главный Штабъ находя, что указанный размѣръ конвоя вполнѣ соотвѣтствуетъ цѣли охраненія арестантовъ въ пути при движеніи ихъ *пѣшимъ* порядкомъ, и что норма эта была принята и при опредѣленіи въ уѣздныхъ и мѣстныхъ командахъ по послѣдне-утвержденнымъ штатамъ числа нижнихъ чиновъ для конвойной службы, объявляетъ по Военному вѣдомству къ исполненію, чтобы конвой къ арестантамъ, отправляемымъ по этапамъ, былъ назначаемъ всегда въ вышеозначенномъ размѣрѣ.

б) Отъ 6-го Мая за № 127-мъ.

Въ разъясненіе вопроса о томъ: на какихъ основаніяхъ слѣдуетъ принимать на службу, въ качествѣ замѣстителей, лицъ, состоящихъ или состоявшихъ на службѣ на правахъ вольноопредѣляющихся, а также поступившихъ на службу по рекрутскимъ наборамъ, но возвращенныхъ или подлежащихъ возвращенію въ первобытное состояніе безъ правъ отставнаго солдата,—Главный Штабъ объявляетъ, что означенныя лицамогутъ быть принимаемы или оставляемы на службѣ въ качествѣ замѣстителей двоякимъ образомъ, а именно: имѣющія не бо-

лѣе 30-ти лѣтъ—какъ частныя лица, на основаніи ст. 12 Положенія, Высочайше утвержденнаго 18-го Іюня 1868 года и § 12 Инструкціи, объявленныхъ при приказѣ по Военному вѣдомству отъ 2 августа 1868 года за № 254; а имѣющія болѣе 30-ти лѣтъ—на основаніи ст. 13-й того же положенія.

в) Отъ 8-го Мая за № 128-мъ.

При снабженіи паспортами на отставку тѣхъ безсрочно-отпускныхъ нижнихъ чиновъ, на билетахъ коихъ, согласно §§ 2 и 3 инструкціи, объявленной при циркулярѣ сего Штаба 1867 года № 251, сдѣланы удостовѣрительныя надписи: во первыхъ думами и волостными правленіями о приписке сихъ нижнихъ чиновъ къ городскимъ или сельскимъ обществамъ, объ избраніи рода жизни, равно о пріобрѣтеніи недвижимой собственности или устройствѣ отдѣльнаго хозяйства, и, во вторыхъ, казенными палатами о выдачѣ имъ денежныхъ пособій, установленныхъ 25 и 26 ст. Высочайше утвержденнаго 25-го Іюня 1867 года Положенія, слѣдуетъ неупустительно и въ точности переводить эти надписи съ отпускныхъ билетовъ названныхъ нижнихъ чиновъ на паспорты ихъ объ отставкѣ.

Главный Штабъ объявляетъ объ этомъ для надлежащаго, до кого касается, исполненія.

Подписалъ:

Начальникъ Главнаго Штаба,

Генералъ-Адъютантъ Графъ Гейденъ.

По Окружному Штабу.

ПРИКАЗАНІЕ

ПО ВОЙСКАМЪ МОСКОВСКАГО ВОЕННАГО ОКРУГА.

Москва. 21-го Мая 1869 года.

№ 69.

Московская Контрольная Палата, представивъ при отношеніи, отъ 12-го сего Мая за № 4011, вѣдомость частямъ войскъ и управленіямъ Московскаго Военнаго Округа, отъ коихъ не доставлены въ Палату на ревизію мундирно-аммуничныя книги за минувшій 1868 годъ, проситъ распоряженія Командующаго войсками о возможно-скорѣйшемъ доставленіи на ревизію Палаты означенныхъ книгъ.

Генералъ-Адъютантъ *Гильденштуббе*, принимая во вниманіе, что срокъ доставленія на ревизію шнуровыхъ мундирно-аммуничныхъ книгъ, опредѣленный 974 ст. XI Т. Св. Воен. Постан., уже истекъ,—приказать изволилъ: объявить по войскамъ Округа, чтобы означенныя книги за 1868 годъ, частями войскъ отъ коихъ таковыя еще не высланы на ревизію, были представлены въ Контрольную Палату отнюдь не позже 15-го Іюня, предваривъ при томъ, что если къ этому сроку отъ какой либо части книги не будутъ доставлены и не донесено о невозможности исполненія сего распоряженія, то для узнанія причинъ будетъ командированъ нарочный на счетъ виновныхъ.

Подписалъ:

Начальникъ Штаба, *Генералъ-Маіоръ Роопъ.*

По Окружному Штабу.

ПРИКАЗАНІЕ

ПО ВОЙСКАМЪ МОСКОВСКАГО ВОЕННАГО ОКРУГА.

Москва. 21-го Мая 1869 года.

№ 70.

I.

Кандидатъ на Военно-Судебныя должности Губернскій Секретарь *Григоровъ*, назначенный приказаніемъ по войскамъ Округа отъ 27-го Декабря прошлаго 1868 года № 129, въ помощь Военному Слѣдователю Коллежскому Асессору *Юрьеву-Пъковцу*, по распоряженію Военнаго Министра, переведенъ на службу въ Одесскій Военно-Окружный Судъ, на мѣсто же его назначенъ Кандидатъ на Военно-Судебныя должности Губернскій Секретарь *Израилевъ*, а вмѣсто сего послѣдняго Кандидатъ на Военно-Судебныя должности Коллежскій Регистраторъ *Звѣревъ*.

Вслѣдствіе представленія о семъ Предсѣдателя Московскаго Военно-Окружнаго Суда, Командующій войсками приказать изволилъ, чтобы Начальники частей войскъ, управленій и учрежденій, которые, согласно приказаній № 129—1868 года и № 64—1869 года, обращались съ требованіями о производствѣ предварительныхъ слѣдствій къ Губернскому Секретарю Григорову, относились нынѣ къ Губернскому Секретарю Израилеву, а вмѣсто сего послѣдняго къ Коллежскому Регистратору Звѣреву.

О такомъ приказаніи объявляется по войскамъ Округа къ исполненію.

II.

Циркуляры Главнаго Штаба отъ 16 минувшаго Апрѣля, 8, 10 и 11 сего Мая за №№ 116, 129, 130, 131, 132 и 133, прилагаемые при семъ въ копіи, объявляются по войскамъ для свѣдѣнія и исполненія.

Подписалъ:

Начальникъ Штаба, *Генералъ-Маіоръ Роопъ*.

По Окружному Штабу.

Копіи съ циркуляровъ Главнаго Штаба:

а) Отъ 16-го Апрѣля за № 116-мъ.

Главный Штабъ, препровождая при семъ именной списокъ (*) 133-мъ нижнимъ чинамъ, о которыхъ въ дѣлахъ сего Штаба нѣтъ свѣдѣній, въ живыхъ-ли они и гдѣ именно въ настоящее время находятся,—проситъ Воинскихъ Начальниковъ, по тщательной справкѣ, увѣдомить прямо отъ себя Общій Архивъ Главнаго Штаба, не позже *17-го Октября сего года*: кто изъ означенныхъ въ спискѣ нижнихъ чиновъ состоитъ во вѣренныхъ имъ полкахъ и командахъ на службѣ, а если выбылъ, то куда именно, когда и по какому случаю

б) Отъ 8-го Мая за № 129-мъ.

Главное Военно-Судное Управленіе увѣдомило, что должности Секретарей при Военныхъ Прокурорахъ, по штату Военно-Судебныхъ учрежденій Петербургскаго и Московскаго военныхъ округовъ; объявленному при приказѣ по Военному вѣдомству 29-го Іюня 1867 г. за № 235, положены въ VIII классѣ; между тѣмъ, на основаніи приложеннаго къ ст. 155 Военно-Судеб. Устава росписанія окладовъ содержанія, классовъ должностей и разрядовъ по пенсіи должностныхъ лицъ Военно-Судебнаго вѣдомства, должности эти слѣдуетъ считать въ VII классѣ.

Объ исправленіи по этому штата Военно-Судебныхъ учрежденій Петербургскаго и Московскаго военныхъ округовъ объявляется по Военному вѣдомству.

в) Отъ 8-го Мая за № 130-мъ.

Военно-Ученымъ Комитетомъ Главнаго Штаба издано извлеченіе изъ сочиненія Прусской службы Маіра Кампе *Обученіе роты для боя*. Цѣна 15 коп. съ пересылкою.

Это сочиненіе знакомитъ читателя со свойствами и съ тактикою скорострѣльнаго оружія и даетъ весьма много правилъ, сознательное примѣненіе которыхъ принесетъ неоспоримую пользу всякой арміи.

(*) Списокъ приложенъ при циркул. Главнаго Штаба за № 116

Вслѣдствіе сего Главный Штабъ, рекомендуя гг. офицерамъ эту полезную книгу, присовокупляетъ, что съ требованіями на оную слѣдуетъ обращаться въ Военную Типографію, въ зданіи Главнаго Штаба.

г) Отъ 8-го Мая за № 131-мъ.

Главный Штабъ объявляетъ о выходѣ въ свѣтъ VII выпуска *Исторіи Россіи въ картинахъ*, составленной Золотовымъ. Цѣна для войскъ 1 р. 2 коп., вѣсовыхъ за 2 фунта; предшествующіе шесть выпусковъ стоятъ каждый 80 коп.

Съ требованіями слѣдуетъ обращаться на имя издателя, Н. А. *Дементьева*, въ С. Петербургѣ, по Милліонной улицѣ № 7.

д) Отъ 10-го Мая за № 132-мъ.

Утраченъ билетъ на полученіе денежнаго пособія отъ Интендантства, выданный отъ Управленія Новгородскаго Губернскаго Воинскаго Начальника 28-го Октября 1867 г. за № 288, рядовому Череповской уѣздной команды Михаилу Купину, для сына его Николая.

Главный Штабъ объявляетъ объ этомъ для надлежащей извѣстности, съ тѣмъ, чтобы утраченный билетъ считать недѣйствительнымъ.

е) Отъ 11-го Мая за № 133-мъ.

Въ Военной Типографіи отпечатано четвертымъ изданіемъ и поступило въ продажу «*Наставленіе для содержанія передовыхъ постовъ*», вновь исправленное и дополненное

Желающіе выписать означенное Наставленіе должны обращаться въ Военную Типографію

Цѣна экземпляру 15 коп. сер. безъ пересылки.

Подписалъ:

Начальникъ Главнаго Штаба,

Генералъ-Адъютантъ Графъ Гейденъ.

ПРИКАЗАНІЕ

ПО ВОЙСКАМЪ МОСКОВСКАГО ВОЕННАГО ОКРУГА.

Москва. 22-го Мая 1869 года.

№ 71.

Циркуляръ Главнаго Штаба отъ 14-го сего Мая за № 134, прилагаемый при семъ въ копіи, объявляется по войскамъ для свѣдѣнія.

Подписалъ:

Начальникъ Штаба, *Генералъ-Маіоръ Роопъ.*

Копія съ циркуляра Главнаго Штаба:

Отъ 14-го Мая за № 134-мъ.

Въ Почтовый Департаментъ часто поступаютъ отъ Воинскихъ Начальниковъ и Управленій требованія о высылкѣ имъ для руководства, Почтовыхъ дорожниковъ, картъ и другихъ почтовыхъ изданій, съ приложеніемъ къ такимъ требованіямъ неполнаго количества денегъ, слѣдующихъ за тѣ изданія, а иногда и вовсе безъ приложенія денегъ, съ обязательствомъ только выслать оныя по полученіи самыхъ изданій.

Для устраненія происходящей отъ того постоянно увеличивающейся излишней переписки и вообще для сокращенія дѣлопроизводства, Почтовымъ Департаментомъ измѣненъ нынѣ самый способъ разсылки изданій, замѣною препроводительныхъ бумагъ особыми печатными квитанціями и сдѣлано распоряженіе, чтобы на будущее время, всѣ поступающія отъ присутственныхъ мѣстъ и должностныхъ лицъ требованія, безъ приложенія денегъ, были оставляемы безъ послѣдствій и всякаго отвѣта, а требованія, при которыхъ будетъ доставлено неполное количество денегъ, удовлетворялись не прежде, какъ по полученіи всей слѣдующей суммы.

Главный Штабъ объявляетъ о семъ по Военному вѣдомству, для надлежащей извѣстности, присовокупляя, что упомянутое распоряженіе Почтоваго Департамента опубликовано въ №№ 86 и 87 Правительственнаго Вѣстника, съ указаніемъ цѣнъ на всѣ почтовыя изданія.

Подписалъ:

За отсутствіемъ Начальника Главнаго Штаба,

Генералъ-Лейтенантъ Мещериновъ.

По Окружному Штабу.

ПРИКАЗАНІЕ

ПО ВОЙСКАМЪ МОСКОВСКАГО ВОЕННАГО ОКРУГА.

Москва. 31-го Мая 1869 года.

№ 72.

Для исполненія духовныхъ требъ воинскихъ чиновъ Римско-Католическаго исповѣданія, какъ мѣстныхъ такъ и полевыхъ войскъ, расположенныхъ въ Рязанской, Тамбовской и части Московской губерніяхъ, командируется въ началѣ Іюня тѣсяца, состоящій при Штабѣ Округа, Римско-Католическій Священникъ. Почетный Каноникъ *Фелинскій*.

Вслѣдствіе этого Командиры частей войскъ, ко времени прибытія Фелинскаго, согласно прилагаемаго при семъ маршрута, обязываются собрать въ указанныя пункты воинскихъ чиновъ Католическаго исповѣданія и вмѣстѣ съ тѣмъ сдѣлать распоряженіе объ отводѣ помѣщенія для молельни и квартиры для Священника.

По приказанію Командующаго войсками, объявляя объ этомъ по войскамъ Округа для надлежащаго исполненія, присовокупляю, что въ губерніи Владимірскую и Нижегородскую Священникъ Фелинскій будетъ командированъ въ послѣдствіи, а въ остальныхъ губерніяхъ Округа духовныя требы воинскихъ чиновъ Римско-Католическаго исповѣданія, какъ мѣстныхъ, такъ и полевыхъ войскъ, будутъ исполнены состоящими при мѣстныхъ войскахъ Ксендзами *Войчкусомъ* и *Вольскимъ*.

Подписалъ:

Начальникъ Штаба, *Генералъ-Маіоръ Роонъ*.

По Окружному Штабу.

МАРШРУТЪ

поѣздки Римско-Католическаго Священника, Почетнаго Каноника Станислава *Фелинскаго* для исполненія духовныхъ требъ въ частяхъ войскъ Московскаго Военнаго Округа, расположенныхъ въ губерніяхъ: Рязанской, Тамбовской и части Московской, въ 1869 году.

Мѣсяцъ и число.	НАЗВАНІЕ ПУНКТОВЪ.	Число верстъ	Плата прогоновъ за версту и лошадь	Плата прогон. на лошад Руб.	К.	Примѣчаніе.
Іюня 10—13	Отъ г. Москвы до г. Бронницъ	55				Уѣздная команда и 8-я парковая бриг.
14—16	Отъ г. Бронницъ до г. Коломны.	46				1-я Рез. конно-Артиллер. бригада, 30-й Пѣх. рез. баталіонъ и Уѣздная команда.
17—19	Отъ г. Коломны до с. Луховицъ, чрезъ станцію Злобино. . . .	22				Резервн. эскадр. 1-го Гусарск. Сумскаго полка. Сюда приходятъ изъ сс. Верхн. и Нижн. Бѣлоомута Рез. эскадр. 2-го Лейб.-Гусарск. Павлоградскаго п.
20—22	Отъ с. Луховицъ до г. Зарайска чрезъ ст. Злобино	24½				18-й Стрѣлк. бат. и Уѣздная команда.
23—30	Отъ г. Зарайска до г. Рязани чрезъ станц. Злобино.	80½				65-й Пѣх. Московскій п., Губернскій и 41-й Пѣх. резервный баталіоны.
Іюля. 1—4	Отъ г. Рязани до г. Михайлова	60				Уѣздная команда и Рез. эскадр. 2-го Лейбъ-Уланск. Курляндскаго полка.
5—8	Отъ г. Михайлова до г. Пронска, проселочной дорогой	43				Уѣздная команда и Рез. эскадр 1-го Уланскаго С.-Петербургскаго полка.
9—12	Отъ г. Пронска до г. Скопина	30				Уѣздн. ком. и Рез. эскадроны Уланск. полковъ 13-го Владимірскаго и 14-го Ямбургскаго.

Іюля. 12—15	Отъ г. Скопина до г. Ряжска, проселочной дорогой	42	Уѣздн. ком. и Рез. эскадр. 13-го Гусарск. Нарвскаго пол. Сюда приходятъ изъ гг. Сапожка Резервный эскадронъ 14-го Гус. Митавскаго п. и Уѣздная команда.
15—19	Отъ г. Ряжска до г. Раненбурга, чрезъ станцію Якимецкую. .	32¾	Уѣздн. ком. и Рез. эскадроны Драгунскихъ полковъ: 13-го Воен. Ордена и 14-го Малороссійск. Сюда приходятъ изъ гг. Лебедяни и Данкова Уѣздныя команды.
20—23	Отъ г. Раненбурга до г. Козлова, чрезъ станцію Якимецкую	102	Уѣздн. ком. и 44-й Пѣх. рез. баталіонъ
Ав. 24 — 3	Отъ Козлова до г. Тамбова.	65½	43-й Пѣх. рез. и Губернск. баталіонъ., 18-я Пѣхная дивиз. и 18-я Артил. бриг. Сюда приходитъ изъ г. Кирсанова Уѣздная команда.
Авгус. 4 — 6	Отъ г. Тамбова до г. Моршанска	87½	Уѣздн. команда и 46-й Пѣх. рез. бат
7 — 9	Отъ г. Моршанска до г. Шацка	70½	Уѣздная команда
10—13	Отъ г. Шацка до г. Елатьмы	112½	Уѣздная команда.
14—17	Отъ г. Елатьмы до г. Касимова, чрезъ станц. Окшево	62	42-й Пѣх. рез. бат. и Уѣздная команда,
18—21	Отъ г. Касимова до с. Ижевскаго	37¾	Рез. эскадр. 2-го Лейбъ-Драгунскаго Псковскаго полка.
22—25	Отъ с. Ижевскаго до г. Спасска	39	Уѣзд. ком. Сюда приходитъ изъ с. Перевлѣса Рез. эск. 1-го Лейб.-Драгунс. Московскаго полка.

Авгус. 25—28	Отъ г. Спасска обратно въ г. Москву, чрезъ гг. Рязань, Коломну и Бронницы.	227			
	Итого . .	$241^{3}/_{4}$ $1037^{3}/_{4}$			
	ВСЕГО . . .	$1279^{1}/_{2}$			

Подписалъ:

Старшій Адъютантъ Генеральн. Штаба *Полковникъ Казанскій*

ПРИКАЗАНІЕ

ПО ВОЙСКАМЪ МОСКОВСКАГО ВОЕННАГО ОКРУГА.

Москва. 6-го Іюня 1869 года.

№ 73.

Командующій войсками изволилъ приказать: чтобы дульныя покрышки и получахлы, получающіеся къ новымъ скорострѣльнымъ винтовкамъ имѣть на ружьяхъ, въ аммуничникахъ, въ цейхаузахъ и при походныхъ передвиженіяхъ; при исполненіи же караульной и конвойной службы, равно какъ на парадахъ и смотрахъ, имѣть ружья безъ получаховъ и безъ дульныхъ покрышекъ.

О таковомъ приказаніи Его Высокопревосходительства объявляется по войскамъ, для исполненія.

Подписалъ:

Начальникъ Штаба, *Генералъ-Маіоръ Роопъ.*

По Окружному Штабу.

ПРИКАЗЫ

ПО ВОЙСКАМЪ ДЕЙСТВУЮЩАГО ОТРЯДА.

Боевое. 6-го Іюня 1850 года.

№ 73.

Вслѣдствіе рапорта командира 1-го Кавказскаго Линейнаго № 1-го батальона подполковника Шнитникова, что 4-го сего Іюня, при переправѣ его черезъ Кубань, у Ханскаго брода, нижнихъ нижнихъ нижнихъ

ПРИКАЗАНІЕ

ПО ВОЙСКАМЪ МОСКОВСКАГО ВОЕННАГО ОКРУГА.

Москва. 11-го Іюня 1869 года.

№ 74.

I.

Одинъ изъ Губернаторовъ раіона Московскаго Военнаго Округа, увѣдомивъ Командующаго войсками, что при передвиженіи войскъ, какъ наприм. для лагерныхъ сборовъ и по другимъ причинамъ, не всѣ Начальствующія лица благовременно даютъ знать гражданскому Начальству о такихъ передвиженіяхъ, а равно о количествѣ дровъ, числѣ чиновъ—для коихъ нужны дрова, и наконецъ времени и мѣстности, гдѣ они должны быть отпущены войскамъ,—проситъ сдѣлать распоряженіе, чтобы Начальствующія лица, при предстоящихъ передвиженіяхъ подвѣдомственныхъ имъ частей войскъ, обращались къ гражданскому Начальству съ требованіями заблаговременно, ибо въ противномъ случаѣ оно ставится въ невозможность исполнять ихъ своевременно.

Въ отстраненіе сего на будущее время, Генералъ-Адъютантъ *Гильденштуббе* приказать изволилъ: о вышеизложенномъ объявить по войскамъ Округа къ точному и непремѣнному исполненію.

II.

На основаніи Высочайше утвержденнаго въ 14-й день Ноября 1868 года положенія Военнаго Совѣта, объявленнаго въ приказѣ по Военному вѣдомству, отъ 21-го того же Ноября за № 358, состоявшее при Штабѣ Мѣстныхъ войскъ Варшавскаго Военнаго Округа особое отдѣленіе по отпускнымъ—упразднено и, съ 1-го Марта сего года, совершенно прекратило свои дѣйствія, очемъ и объявлено въ циркулярѣ Главнаго Штаба отъ 21-го Марта сего года за № 83.

Всѣ обязанности по завѣдыванію отпускными и счисленіе ихъ, также какъ и переписка по рекрутскимъ наборамъ,

бывше сосредоточенныя въ Штабѣ Мѣстныхъ войскъ, переданы въ Управленія подлежащихъ Губернскихъ Воинскихъ Начальниковъ.

Между тѣмъ по отзыву Начальника Мѣстныхъ войскъ Варшавскаго Округа, Начальники частей войскъ, увольняя нижнихъ чиновъ въ отпуски, по прежнему присылаютъ письменныя свѣдѣнія въ Штабъ Мѣстныхъ войскъ.

Вслѣдствіе сего Командующій войсками приказать изволилъ, чтобы Командиры полковъ, Губернскіе Воинскіе Начальники и вообще всѣ Командиры отдѣльныхъ частей войскъ Московскаго Округа, коимъ предоставлено, на основаніи существующихъ законоположеній, право увольненія нижнихъ чиновъ въ отпуски и отставку, отправляли письменныя свѣдѣнія увольняемыхъ, не въ Штабъ Мѣстныхъ войскъ Варшавскаго Военнаго Округа, а въ Управленія подлежащихъ Губернскихъ Воинскихъ Начальниковъ.

Приказаніе это объявляется по войскамъ Округа для исполненія.

Подписалъ:

Начальникъ Штаба, *Генералъ-Маіоръ Роопъ.*

По Окружному Штабу.

ПРИКАЗАНІЕ

ПО ВОЙСКАМЪ МОСКОВСКАГО ВОЕННАГО ОКРУГА.

Москва. 10-го Іюня 1869 года.

№ 75.

Командующій войсками изволилъ замѣтить, что многіе Офицеры въ фронтѣ носятъ, при походной формѣ, длинные сапоги весьма разнообразнаго покроя, въ видѣ ботфортъ, съ различными вырѣзами и оторочками вверху, а потому приказалъ подтвердить по войскамъ Округа, что покрой офицерскихъ сапогъ долженъ быть одинаковый съ покроемъ ихъ для нижнихъ чиновъ, т. е. чтобы верхній край представлялъ собою ровный кругъ, безъ всякихъ вырѣзовъ и оторочекъ.

Сверхъ того Его Высокопревосходительство приказалъ обратить вниманіе ближайшихъ Начальниковъ войскъ на умѣнье нижнихъ чиновъ ловко носить шапки, потому что дурно надѣтая на голову шапка портитъ видъ какъ отдѣльно каждаго солдата, такъ и общій всего фронта.

О вышеизложенномъ объявляется по войскамъ, для непремѣннаго исполненія

Подписалъ:

Начальникъ Штаба, *Генералъ-Маіоръ Роопъ.*

По Окружному Штабу.

ПРИКАЗАНІЕ

ПО ВОЙСКАМЪ МОСКОВСКАГО ВОЕННАГО ОКРУГА.

Москва. 14-го Іюня 1869 года.

№ 76.

На основаніи приказа Военнаго Министра 1867 года за № 140, Московское Окружное Интендантское Управленіе обязано представить въ Августѣ мѣсяцѣ въ Военно-Окружной Совѣтъ планъ заготовленія вещей для довольствія войскъ по сроку 1871 года, съ такимъ разсчетомъ времени, чтобы планъ этотъ, по разсмотрѣніи Военно-Окружнаго Совѣта, могъ быть полученъ Военнымъ Министромъ 1-го Сентября.

Для составленія сего плана, Интендантству нужно имѣть отъ войскъ свѣдѣнія о количествѣ вещей, потребныхъ для довольствія войскъ по сроку 1871 года.

Вслѣдствіе этого, Командующій войсками приказать изволилъ, объявить по войскамъ Округа, чтобы означенныя выше свѣдѣнія были составлены по формѣ, приложенной при приказаніи по Округу 1867 года за *№* 66-мъ, и представлены въ Окружное Интендантство отнюдь не позже *15-го числа будущаго Іюля мѣсяца.*

При составленіи же войсками исчисленій о потребности вещей на 1871 годъ, Его Высокопревосходительство приказать изволилъ, имѣть въ виду послѣднія измѣненія въ составѣ обмундированій и снаряженій войскъ, изъ коихъ главнѣйшія:

а) Штаты этапныхъ и конныхъ командъ.—Приказъ 1868 года *№* 239.

б) О высѣчкахъ на погонахъ летучихъ, подвижныхъ и запасныхъ парковъ, не входящихъ съ составъ Артиллерійскихъ бригадъ.—Приказъ 1868 года *№* 268.

в) Объ измѣненіи формы обмундированія Уланскихъ и Гусарскихъ полковъ.—Приказы 1869 года *№* 2-й и 76-й.

г) О введеніи во всѣхъ Армейскихъ Пѣхотныхъ полкахъ флейтъ съ футлярами.—Приказъ 1869 года № 58-й.

д) Объ отпускѣ приборныхъ суконъ на передѣлку одежды молодымъ солдатамъ по переводѣ ихъ изъ резервныхъ частей въ дѣйствующія.—Циркуляръ Главнаго Интендантскаго Управленія отъ 24-го Февраля 1869 года за № 1210

е) О присвоеніи пуговицъ съ ИМПЕРАТОРСКОЮ короною тѣмъ полкамъ, которые носятъ имена ИХЪ ИМПЕРАТОРСКИХЪ ВЫСОЧЕСТВЪ ГОСУДАРЯ НАСЛѢДНИКА Цесаревича и ГОСУДАРЫНИ НАСЛѢДНИЦЫ Цесаревны.—Приказъ 1869 года № 62.

Подписалъ:

Начальникъ Штаба, *Генералъ-Маіоръ Роопъ.*

По Окружному Штабу.

ПРИКАЗАНІЕ

ПО ВОЙСКАМЪ МОСКОВСКАГО ВОЕННАГО ОКРУГА.

Москва. 14-го Іюня 1869 года.

№ 77.

Циркуляры Главнаго Штаба отъ 21, 23, 26, 30 и 31-го Мая, 2 и 4-го Іюня за №№ 138, 140, 141, 143, 145, 146, 147 и 150, въ копіяхъ при семъ прилагаемые—объявляются по войскамъ для свѣдѣнія и руководства.

Подписалъ:

Начальникъ Штаба, *Генералъ-Маіоръ Роопъ.*

Копіи съ циркуляровъ Главнаго Штаба:

а) Отъ 21-го Мая за № 138-мъ.

Въ циркулярѣ Главнаго Штаба отъ 25-го Ноября 1867 года, № 251, объявлено было что въ коммисіяхъ учрежденныхъ приказомъ по Военному вѣдомству 1865 года, № 226, при управленіяхъ Губернскихъ Воинскихъ Начальниковъ, должны быть подвергнуты, по требованію гражданскаго начальства, медицинскому переосвидѣтельствованію всѣ тѣ инвалиды, которые находились въ то время въ заведеніяхъ Приказовъ Общественнаго Призрѣнія и земства, или которые отданы были изъ сихъ учрежденій на попеченіе родственниковъ и благотворителей, съ производствомъ имъ опредѣленнаго закономъ содержанія, съ тѣмъ, чтобы, согласно § 8 инструкціи, опубликованной при упомянутомъ циркулярѣ, коммисіи опредѣлили: кто изъ сихъ инвалидовъ, по болѣзненному состоянію, нуждается въ призрѣніи и кто еще въ силахъ собственными трудами снискивать себѣ пропитаніе.

Нынѣ, въ дополненіе къ этому распоряженію, объявляется къ надлежащему, до кого касается, исполненію, что въ названныхъ коммисіяхъ слѣдуетъ также, по требованію земства и Приказовъ Общественнаго призрѣнія, свидѣтельствовать, для опредѣлія степени неспособности, и тѣхъ отставныхъ нижнихъ чиновъ, которыхъ признано будетъ возможнымъ помѣстить для призрѣнія на счетъ казны, въ богадѣльни земства, и означенныхъ приказовъ и которые, между тѣмъ, не были по чему-либо освидѣтельствованы въ упомянутыхъ коммисіяхъ.

б) Отъ 23-го Мая за № 140-мъ.

По соглашенію Военнаго Министра съ Государственнымъ Контролеромъ, установлены временно, въ видѣ опыта, слѣдующія размѣры авансовъ для Управленій Губернскихъ Воинскихъ Начальниковъ на кормовое довольствіе пересыльныхъ нижнихъ чиновъ, а именно: по сборнымъ пунктамъ: Петербургскому, Московскому, Нижегородскому, Тверскому и Варшавскому—въ *четыре тысячи*, а по всѣмъ остальнымъ затѣмъ пунктамъ—въ *двѣ тысячи* руб., съ тѣмъ, чтобы Окружныя Интендантскія Управленія, въ случаѣ недостаточности упомянутыхъ авансовъ на безостановочное довольствіе пересыльныхъ, немедленно донесли о томъ Главному Интендантскому Управленію, съ представленіемъ подробныхъ по сему предмету соображеній.

Для устраненія же затрудненій, возникающихъ при требованіи авансовъ, вслѣдствіе сложности отчетности по кормовому довольствію, предоставляется Губернскимъ Воинскимъ Начальникамъ право, по израсходованіи нѣкоторой части отпущенныхъ имъ авансовъ и по собраніи документовъ, оправдывающихъ эту часть расходовъ, требовать *дополнительные авансы*, съ тѣмъ только условіемъ, чтобы вновь испрашиваемый авансъ, вмѣстѣ съ неизрасходованною наличностью аванса предшествовавшаго, не превосходилъ установленной нормы.

Подписалъ:

Начальникъ Главнаго Штаба,

Генералъ-Адъютантъ Графъ Гейденъ.

в) Отъ 26-го Мая за № 141-мъ.

Неудовлетворительное состояніе существующихъ въ Восточной Сибири каторжныхъ работъ и возникшая въ послѣднее время невозможность направлять туда всѣхъ преступниковъ, присуждаемыхъ къ такимъ работамъ, вызвали необходимость преобразованія помянутыхъ учрежденій, для чего составленъ былъ особый Комитетъ.

Высочайше утвержденнымъ, въ 18 й день минувшаго Апрѣля, положеніемъ означеннаго Комитета, между прочимъ, опредѣлено: впредь высылать изъ Имперіи въ Сибирь только тѣхъ изъ присуждаемыхъ къ каторжнымъ работамъ арестантовъ, за которыми послѣдуютъ семейства ихъ, а также женщинъ, приговоренныхъ судомъ къ симъ работамъ; что же касается арестантовъ *каторжнаго разряда холостыхъ* и тѣхъ изъ женатыхъ, за коими не слѣдуютъ ихъ семейства; то таковыхъ изъ всѣхъ мѣстностей Европейской Россіи, за исключеніемъ губерній: Бакинской, Астраханской, Саратовской, Самарской, Симбирской, Оренбургской, Уфимской, Пермской Вятской и Казанской, отправлять *въ г. Харьковъ*, для помѣщенія во вновь открываемыя въ Харьковской губерніи *Новобориссоглѣбскую* и *Новобѣлгородскую* центральныя тюрьмы. Преступниковъ же означенной категоріи, т. е. холостыхъ и безсемейныхъ, поименованныхъ *десяти* губерній, до особаго распоряженія Министра Внутреннихъ Дѣлъ (до пріисканія для нихъ тюрьмы въ Восточной полосѣ Европейской Россіи) задерживать въ мѣстныхъ тюрьмахъ, кромѣ Зауральской части Оренбургской и Пермской губерній, откуда, по прежнему, всѣ безъ изъятія каторжные должны высылаться въ Сибирь.

Послѣдовавшія по сему предмету распоряженія со стороны Министерства Внутреннихъ Дѣлъ изложены въ прилагаемой копіи съ циркулярнаго отзыва Министра Внутреннихъ Дѣлъ Начальникамъ губерній, отъ 9-го сего Мая за № 106 (*).

Главный Штабъ Объявляетъ объ этомъ по Военному вѣдомству, съ тѣмъ, чтобы подлежащее начальство мѣстныхъ войскъ, въ порядкѣ отправленія каторжныхъ арестантовъ,

(*) Копія приложена при циркул. Главнаго Штаба № 141.

высылаемыхъ въ Новоборисоглѣбскую и Новобѣлгородскую центральныя тюрьмы, руководствовалось въ точности росписаніемъ, приложеннымъ къ помянутому циркуляру Министра Внутреннихъ Дѣлъ № 106.

Подписалъ:

За отсутствіемъ Начальника Главнаго Штаба,
Помощникъ его, *Генералъ-Лейтенантъ Мещериновъ.*

г) Отъ 30-го Мая за № 143-мъ.

По приказанію Военнаго Министра Главный Штабъ объявляетъ по военному вѣдомству, для надлежащаго свѣдѣнія, копію съ циркуляра Министра Внутреннихъ дѣлъ Губернаторамъ отъ 29-го минувшаго Апрѣля за № 104(*). по предмету снабженія мундирною одеждою нижнихъ чиновъ городскихъ полицейскихъ и пожарныхъ командъ, возвращаемыхъ въ военное вѣдомство.

д) Отъ 30-го Мая за № 145-мъ.

По случаю перемѣщенія 37-й Пѣхотной дивизіи изъ Казанскаго Военнаго Округа въ Петербургскій, дѣла Штаба означенной дивизіи, съ 1863 года по 1868 годъ, сданы на храненіе въ Управленіе Пензенскаго Губернскаго Воинскаго Начальника, куда, въ случаѣ надобности, и слѣдуетъ обращаться за справками.

е) Отъ 2-го Іюня за № 147-мъ.

Въ слѣдствіе состоявшагося въ 22-й день сего Мая, положенія Военнаго Совѣта, объ отправленіи, на казенный счетъ, воспитанниковъ какъ переводимыхъ изъ однѣхъ фельдшерскихъ школъ въ другія, такъ и передаваемыхъ на попеченіе родителей и родственниковъ, Главный Штабъ предлагаетъ воинскимъ начальникамъ, имѣющимъ у себя билеты для отправленія войскъ по желѣзнымъ дорогамъ и водою, выдавать на проѣзъ по симъ пунктамъ упомянутыхъ воспитанниковъ билеты по формѣ № 1 и лит. А, въ Петербургѣ—по требованію Начальника Петербургской Медико Хирургической Академіи, а въ гг.: Москвѣ, Казани, Кіевѣ и

(*) Копія приложена при циркул. Главнаго Штаба за № 143.

Варшавѣ—по требованіямъ Окружныхъ Военно-Медицинскихъ Инспекторовъ.

ж) Отъ 4-го Іюня за № 150-мъ.

Циркуляромъ по Военному вѣдомству отъ 17-го Октября 1866 года за № 247, объявлено положеніе Военнаго Совѣта о томъ, чтобы Начальники дивизій и лица, равную съ ними власть имѣющія, въ случаѣ недотребованія войсками какихъ-либо вещей, по ошибкамъ, случающимся въ требовательныхъ вѣдомостяхъ, ходатайства свои объ отпускѣ недотребованныхъ вещей сообщали непосредственно Окружнымъ Интендантскимъ Управленіямъ, для представленія отъ сихъ послѣднихъ на разрѣшеніе Военнаго Совѣта, чрезъ Военно-Окружные Совѣты, съ тѣмъ, чтобы Начальники дивизій съ ходатайствомъ по подобнымъ предметамъ входили вообще съ крайнею разборчивостію, потому что съ изданіемъ нормальныхъ табелей составленіе требовательныхъ вѣдомостей облегчилось, и затѣмъ ошибки въ требовательныхъ вѣдомостяхъ могутъ быть уважены развѣ въ какихъ-либо исключительныхъ случаяхъ.

Такъ какъ, однако, и послѣ сего представленія Военно-Окружныхъ Совѣтовъ, объ отпускѣ вещей и денегъ, пропущенныхъ въ требовательныхъ вѣдомостяхъ, непрестанно поступаютъ на разрѣшеніе Военнаго Совѣта, то Совѣтъ, журналомъ 16-го минувшаго Мая, положилъ: подтвердить войскамъ, чтобы на будущее время не было допускаемо пропуска въ требованіяхъ.

О таковомъ положеніи Военнаго Совѣта, Главный Штабъ объявляетъ по Военному вѣдомству для надлежащаго исполненія.

з) Отъ 31-го Мая за № 146-мъ.

Въ циркулярѣ Главнаго Штаба отъ 8-го Мая зо № 131, о выходѣ въ свѣтъ VII выпуска «*Исторіи Россіи въ картинахъ*», составленной Золотовымъ, вкралась опечатка, а именно: цѣна за экземпляръ назначена, для войскъ, 1 р. 20 к., а не одинъ руб. двѣ коп. Предшествующіе шесть выпусковъ стоятъ каждый 80 коп.

Съ требованіями слѣдуетъ обращаться на имя издателя, П. А. Дементьева, въ С.-Петербургъ, по Милліонной улицѣ, № 7-й.

Подписалъ

Начальникъ Главнаго Штаба,

Генералъ-Адъютантъ Графъ Гейденъ.

ПРИКАЗАНІЕ

ПО ВОЙСКАМЪ МОСКОВСКАГО ВОЕННАГО ОКРУГА.

Москва. 19-го Іюня 1869 года.

№ 78.

Командующій войсками, разсмотрѣвъ и одобривъ, въ общемъ, представленные Начальниками дивизій, программы лѣтнихъ занятій войскъ въ текущемъ году, изволилъ приказать: принять ихъ къ непремѣнному исполненію, руководясь при томъ приказаніями по войскамъ Округа отъ 27-го Мая прошлаго года за № 53 и отъ 14-го Іюля 1865 года за № 8 и параграфами 330—353 Устава о Полевой Пѣхотной службѣ въ мирное время.

Кромѣ того Его Высокопревосходительство приказалъ:

1) Обратить возможно большее вниманіе на строевыя ученья съ боевою цѣлію.

2) Въ войскахъ 18-й Пѣхотной дивизіи занятія распредѣлить такъ, чтобы на ожиданіе смотровъ Его Высокопревосходительства не было посвящено особаго времени.

3) Въ войскахъ 35-й Пѣхотной дивизіи вечернія ученья, особенно въ жаркіе дни, производить нѣсколько позднѣе того, какъ назначено по программѣ, такъ какъ въ промежутокъ времени отъ 3-хъ до 6-ти часовъ, вслѣдствіе жары, люди могутъ очень утомляться.

Подписалъ:

Начальникъ Штаба, *Генералъ-Маіоръ Роопъ.*

По Окружному Штабу.

78.

ПРИКАЗАНІЕ

ПО ВОЙСКАМЪ МОСКОВСКАГО ВОЕННАГО ОКРУГА.

Москва. 21-го Іюня 1869 года.

№ 79.

I.

Командующій войсками приказалъ, чтобы нижніе чины вѣдомства Государственнаго коннозаводства, въ случаѣ совершенія ими преступленій, относящихся до нарушенія обязанностей военной службы, были предаваемы суду при Московскомъ Губернскомъ баталіонѣ.

О такомъ приказаніи объявляется по войскамъ Округа.

II.

Циркуляры Главнаго Штаба отъ 2, 4, 5, 6, 7 и 12-го Іюня за №№ 148, 151, 152, 153, 154, 155 и 158, въ копіяхъ при семъ прилагаемые, объявляются по войскамъ для свѣдѣнія и руководства.

Подписалъ:

Начальникъ Штаба, *Генералъ Маіоръ Роопъ.*

Копіи съ циркуляровъ Главнаго Штаба:

а) Отъ 2-го Іюня за № 148-мъ.

Для непосредственнаго и постояннаго наблюденія за передвиженіемъ воинскихъ чиновъ и тяжестей по желѣзнымъ дорогамъ и водою, приказомъ Военнаго Министра 6-го Іюня прошлаго года № 183, опредѣлено назначить на каждомъ изъ существующихъ желѣзныхъ путей и на нѣкоторыхъ пароходныхъ линіяхъ завѣдующихъ передвиженіями войскъ.

Объявляя по войскамъ для свѣдѣнія списокъ офицеровъ, назначенныхъ на упомянутыя должности (*), Главный Штабъ присовокупляетъ, что воинскія части и команды, отправляемыя желѣзными дорогами и водою, по всѣмъ вопросамъ, касающимся до порядка слѣдованія названными путями, должны обращаться къ упомянутымъ офицерамъ.

б) Отъ 4-го Іюня за № 151-мъ.

Смѣна чиновъ перемѣняющагося состава Учебнаго Пѣхотнаго баталіона въ настоящемъ году должна быть произведена на точномъ основаніи правилъ, изложенныхъ въ Положеніи объ Учебномъ Пѣхотномъ баталіонѣ, вошедшемъ въ приложеніе къ ст. 12-й части I, кн. II, Св. Воен. Постан. по 4-му продолженію, и по прилагаемымъ при семъ вѣдомостямъ подъ лит. А и Б (**), показывающимъ число чиновъ, какъ подлежащихъ отправленію въ свои части, такъ и высылкѣ въ тотъ баталіонъ изъ войскъ. При этомъ необходимо имѣть въ виду слѣдующее:

1) Чины, подлежащіе высылкѣ изъ войскъ, должны прибыть въ г. Ораніенбаумъ *непремѣнно со 2-й половины Августа сего года.*

2) Командируемыхъ въ Учебный Пѣхотный баталіонъ офицеровъ выбирать преимущественно изъ выпущенныхъ изъ военно-учебныхъ заведеній и при томъ такихъ, которые могутъ съ успѣхомъ и безъ затрудненія слушать преподаваемые въ баталіонѣ курсы тактики и о ручномъ огнестрѣльномъ оружіи.

3) Горнисты, выбираемые для Учебнаго Пѣхотнаго баталіона, должны твердо знать игру на горнѣ, въ томъ вниманіи, что въ означенномъ баталіонѣ они, кромѣ усовершенствованія игры на горнѣ, будутъ обучаться игрѣ на инструментахъ Вурма, чтобы въ послѣдствіи быть учителями музыкантскихъ хоровъ, введенныхъ нынѣ въ полкахъ арміи. Горнисты, высылаемые для частей, въ коихъ положено имѣть горно-флейтистовъ, должны быть, на основаніи приказа по

(*) Списокъ приложенъ при циркулярѣ Главнаго Штаба за № 148.

(**) Вѣдомости приложены при циркулярѣ Главнаго Штаба № 151.

Военному вѣдомству отъ 23 го Февраля сего года, за № 58, снабжены не только горнами, но и флейтами.

4) Нижнихъ чиновъ для Учебнаго Пѣхотнаго баталіона слѣдуетъ выбирать изъ людей молодыхъ, крѣпкаго здоровья и правильнаго тѣлосложенія.

5) Письменныя свѣдѣнія на всѣхъ отправляемыхъ чиновъ должны быть составлены совершенно правильно, тщательно провѣрены и своевременно высланы въ Учебный Пѣхотный баталіонъ; причемъ въ именныхъ спискахъ непремѣнно обозначать—въ потребность какихъ частей высылаемые воинскіе чины назначаются.

6) Всѣ претензіи нижнихъ чиновъ слѣдуетъ удовлетворить до отправленія ихъ въ г. Ораніенбаумъ.

7) Дѣйствующимъ полкамъ и стрѣлковымъ баталіонамъ, при назначеніи нижнихъ чиновъ для резервныхъ частей, а также и въ запасные, впредь до полученія циркуляра Главнаго Штаба о ихъ переводѣ, изъ списковъ не исключать и письменныхъ на нихъ свѣдѣній не отправлять въ тѣ баталіоны, въ которые они впослѣдствіи будутъ переведены.

8) Резервнымъ баталіонамъ, въ которые будутъ переведены нижніе чины изъ дѣйствующихъ войскъ, по полученіи письменныхъ свѣдѣній, зачислить ихъ къ себѣ по спискамъ въ постоянный составъ, и впредь до прибытія полагать во временной командировкѣ при Учебномъ Пѣхотномъ баталіонѣ.

9) Портныхъ и сапожниковъ, при отправленіи, снабдить штыковыми ножнами,—и

10) Нижнихъ, чиновъ, назначенныхъ изъ полевыхъ войскъ къ переводу въ резервныя части, Туркестанскіе линейные и стрѣлковый баталіоны, а также въ баталіоны Восточной Сибири, при отправленіи въ Учебный баталіонъ, снабдить, на общемъ основаніи относительно обмундированія людей, назначаемыхъ въ перемѣняющійся составъ баталіона, одеждою послѣднихъ сроковъ и башлыками, но шапками уже выслужившими сроки. Безсрочныхъ же и срочныхъ аммуничныхъ вещей на нихъ высылать не слѣдуетъ.

Одежду эту, по полученіи циркуляра о переводѣ, дѣйствующія части, исключивъ изъ табелей своихъ, для пока-

занія къ зачету въ потребность резервныхъ частей, обязуются, обозначивъ въ арматурныхъ спискахъ, передать въ резервные баталіоны, а копіи съ этихъ списковъ, вмѣстѣ съ нижними чинами,—въ Учебный Пѣхотный баталіонъ.

в) Отъ 5-го Іюня за № 152-мъ.

Въ перемѣнный составъ Учебнаго Кавалерійскаго эскадрона, а также для приготовленія въ инструкторы Юнкерскихъ Кавалерійскихъ Училищъ въ настоящемъ году должны быть высланы офицеры и нижніе чины, непремѣнно *къ 1-му Сентября*, по прилагаемой при семъ вѣдомости (*).

При назначеніи и отправленіи въ Учебный Кавалерійскій эскадронъ офицеровъ и нижнихъ чиновъ слѣдуетъ въ точности руководствоваться указаніями, изложенными въ циркулярѣ отъ 27-го Апрѣля 1868 года за № 87 и, сверхъ того, слѣдующими правилами:

а) Офицеровъ назначать отъ полковъ, по очереди, по представленію Полковыхъ Командировъ, съ утвержденія Начальниковъ дивизій и съ полною ихъ отвѣтственностію за выборъ. Отправляемые офицеры должны быть отнюдь не ниже чина Поручика, при чемъ отъ нихъ уже не требовать выслуги особаго срока, лишь бы только они, при отличной нравственности, были усердны и вполнѣ знали службу, что должно быть означено въ особомъ, утвержденномъ подписью Начальника дивизіи, аттестаціонномъ спискѣ, который и слѣдуетъ выслать въ Учебный эскадронъ вмѣстѣ съ отправленіемъ туда офицеровъ.

б) Нижнихъ чиновъ назначать въ строевой перемѣнный составъ Учебнаго Кавалерійскаго эскадрона изъ числа рядовыхъ (въ трубачи изъ трубачей), прослужившихъ не менѣе 2-хъ лѣтъ (считая по Мартъ мѣсяцъ будущаго 1870 года) и отнюдь не болѣе 3-хъ лѣтъ, крѣпкаго тѣлосложенія, изъ самыхъ достойныхъ по нравственности и усердію, хорошо подготовленныхъ въ знаніи службы, способнѣйшихъ для пріобрѣтенія познаній и, при томъ, умѣющихъ свободно читать, списывать съ книги на бумагу и знающихъ счисленіе, сложеніе и вычитаніе простыхъ цѣлыхъ чиселъ.

(*) Вѣдомость приложена при циркулярѣ Главнаго Штаба за № 152.

При выборѣ рядовыхъ для приготовленія инструкторовъ фехтованія и вольтижированія въ Юнкерскія Кавалерійскія училища соблюдаются вышеизложенныя же условія и, кромѣ того, они должны имѣть предварительныя понятія о тѣхъ предметахъ, для которыхъ спеціально предназначаются,—и

в) Рядовые, требуемые, по вѣдомости, въ команду для присмотра за офицерскими лошадьми, должны быть выбраны изъ людей хорошаго поведенія, здоровые и знающіе строевую службу и обращеніе съ лошадью.

г) Отъ 6-го Іюня за № 153-мъ.

Управленіе переформированной, на основаніи приказовъ по Военному вѣдомству: 1867 года № 183 и 1868 года № 189, Херсонской военно-исправительной роты открыло свои дѣйствія 21-го Марта сего года.

д) Отъ 7-го Іюня за № 154-мъ.

Въ 6 пунктѣ приказа по Военному вѣдомству отъ 29-го Мая сего года за № 206, замѣчена опечатка: 3000 руб., назначенные на вознагражденіе руководящихъ дополнительнымъ курсомъ лицъ, слѣдуетъ отнести не на 2-ю, а на 1-ю ст. § 4 смѣты Канцеляріи Военнаго Министерства.

е) Отъ 7-го Іюня за № 155-мъ.

Статскій Совѣтникъ Павловъ издалъ «*Карманную книжку сравнительной статистики Россіи*» (съ картою промышленности и желѣзныхъ дорогъ). Цѣна для войскъ 40 коп. безъ пересылки.

Главный Штабъ, рекомендуя эту книгу войсковымъ библіотекамъ, присовокупляетъ, что съ требованіями на оную слѣдуетъ обращаться въ С.-Петербургъ, въ магазинъ Русской книжной торговли, на Невскомъ проспектѣ, № 42.

ж) Отъ 12-го Іюня за № 158-мъ.

Арестантовъ, слѣдующихъ *изъ г. Сапожка въ Рязань* и обратно впредь направлять не на Спаскъ, а на *Ряжскъ*, по

прилагаемому у сего маршруту (*), съ тѣмъ, чтобы они между симъ послѣднимъ и Рязанью пересозились по Рязанско-Козловской желѣзной дорогѣ.

Подписалъ:

Начальникъ Главнаго Штаба,

Генералъ-Адъютантъ Графъ Гейденъ.

(*) Маршрутъ приложенъ при циркулярѣ Главнаго Штаба за № 408.

ПРИКАЗАНІЕ
ПО ВОЙСКАМЪ МОСКОВСКАГО ВОЕННАГО ОКРУГА.

Москва. 26-го Іюня 1869 года.

№ 80.

Циркуляры Главнаго Штаба, отъ 16, 17 и 20-го сего Іюня за №№ 159, 160, 161 и 163, въ копіяхъ при семъ прилагаемые, объявляются по войскамъ для свѣдѣнія и руководства.

Подписалъ:

За отсутствіемъ Начальника Штаба,

Помощникъ его, *Генералъ-Маіоръ Высоцкій.*

Копіи съ циркуляровъ Главнаго Штаба:

а) Отъ 16-го Іюня за № 159-мъ.

Высочайше утвержденнымъ, въ 17-й день минувшаго Мая, положеніемъ Военнаго Совѣта разрѣшено размѣръ платы за кормовое довольствіе проходящихъ воинскихъ командъ по *Московскому уѣзду* увеличить съ 3½ до *двѣнадцати коп.* въ сутки на человѣка, съ тѣмъ, чтобы это усиленное довольствіе производилось не далѣе 1-го Января 1870 года.

б) Отъ 17-го Іюня за № 160-мъ.

Въ разрѣшеніе возникшихъ вопросовъ, объявляется по Военному вѣдомству къ руководству, что тѣ строевые и нестроевые нижніе чины обязательнаго срока, которые выслужили до 24-го Марта сего 1869 года существовавшіе прежде 10-ти и 12-тилѣтній сроки въ унтеръ-офицерскомъ званіи и выдержали или выдержатъ въ теченіи сего года э

замѣнъ по прежнимъ программамъ, сохраняютъ право на производство въ военные офицеры или въ первый классный чинъ, а равно и на полученіе преимуществъ за отказъ отъ производства, на прежнемъ основаніи.

в) Отъ 16-го Іюня за № 161-мъ.

Однимъ изъ Дивизіонныхъ Начальниковъ возбужденъ вопросъ относительно уясненія обязанности дивизіонныхъ штабовъ въ отношеніи повѣрки и засвидѣтельствованія требованій войсками суммъ на жалованье, столовыя, приварочныя, фуражныя и другія деньги.

Такъ какъ, на основаніи примѣчанія къ 128 ст. Положенія о Военно-Окружныхъ Управленіяхъ, обязанности Начальниковъ Дивизій и лицъ, съ ними равную власть имѣющихъ, относительно повѣрки требованій войскъ ограничиваются только тѣми требованіями, при которыхъ необходимо засвидѣтельствованіе числительности людей и лошадей въ полкахъ и командахъ, то за тѣмъ всѣ остальныя войсковыя требованія по интендантскому довольствію, а равно авансовые счеты войскъ въ израсходованіи отпущенныхъ имъ на довольствіе денегъ должны быть повѣряемы и свидѣтельствуемы непосредственнымъ начальствомъ приходорасходчиковъ.

Объявляется объ этомъ по Военному вѣдомству для свѣдѣнія и руководства, въ дополненіе приказа Военнаго Министра отъ 20-го Января 1865 года за № 29.

г) Отъ 20-го Іюня за № 163-мъ.

Циркуляромъ Главнаго Штаба отъ 25-го Ноября 1867 года № 251, вмѣнено было въ обязанность Коммисій, учрежденныхъ приказомъ Военнаго Министра 1865 года № 326 при Управленіяхъ Губернскихъ Воинскихъ Начальниковъ, подвергнуть, по требованію гражданскаго начальства, медицинскому переосвидѣтельствованію всѣхъ тѣхъ инвалидовъ, которые находились тогда въ заведеніяхъ Приказовъ Общественнаго Призрѣнія или земства, а также и тѣхъ, которые отданы были изъ сихъ учрежденій на попеченіи родственниковъ и благотворителей, съ производствомъ имъ отъ казны содержанія, опредѣленнаго 682 ст. Уст. общест. призр.

)Св. Зак. том. XIII), съ тѣмъ, чтобы Коммисіи опредѣлили: кто именно изъ сихъ инвалидовъ, по старости лѣтъ и болѣзненному состоянію, нуждается въ призрѣніи и кто еще въ силахъ снискивать себѣ пропитаніе трудами.

Вслѣдствіе поступившаго нынѣ ходатайства отъ Министра Внутреннихъ Дѣлъ, объявляется, въ дополненіе вышеизложеннаго, по Военному вѣдомству, къ руководству, что въ тѣхъ случаяхъ, когда помянутые инвалиды, проживая въ уѣздныхъ городахъ или ихъ уѣздахъ, не могутъ по какимъ-либо уважительнымъ причинамъ, быть отправлены, для объясненной надобности, въ губернскій городъ, то должны быть подвергнуты, по требованію Приказовъ Общественнаго Призрѣнія и земства, медицинскому переосвидѣтельствованію въ уѣздныхъ городахъ, въ присутствіи Начальниковъ мѣстныхъ командъ, чрезъ военнаго, городоваго и уѣзднаго врачей совмѣстно, а гдѣ нѣтъ военнаго, то чрезъ городоваго и уѣзднаго; за отсутствіемъ же или болѣзнію котораго-либо изъ послѣднихъ—чрезъ врачей другихъ вѣдомствъ, съ тѣмъ, чтобы эти Коммисіи въ отношеніи сихъ инвалидовъ исполнили то, что, согласно приведеннаго циркуляра № 251, обязаны были сдѣлать подобныя же губернскія Коммисіи относительно тѣхъ нижнихъ чиновъ, пользовавшихся призрѣніемъ со стороны приказовъ или земства, которые проживали въ губернскихъ городахъ или коихъ оказалось возможнымъ отправить туда для переосвидѣтельствованія изъ уѣздныхъ городовъ.

Подписалъ:

Начальникъ Главнаго Штаба,

Генералъ-Адъютантъ Графъ Гейденъ.

По Окружному Штабу.

ПРИКАЗАНІЕ

ПО ВОЙСКАМЪ МОСКОВСКАГО ВОЕННАГО ОКРУГА.

Москва. 27-го Іюня 1869 года.

№ 81.

Приказомъ по Военному вѣдомству, отъ 31-го Мая 1867 года за № 198, постановлено: къ производству въ Маіоры за отличіе на вакансіи, по избранію Начальства, представлять только тѣхъ Капитановъ и Ротмистровъ Арміи, которые командовали годъ отдѣльною частію.

Изъ получаемыхъ въ Главномъ Штабѣ представленій о производствѣ Капитановъ и Ротмистровъ въ Маіоры усматривается, что въ наградныхъ листахъ нѣкоторыхъ Капитановъ и Ротмистровъ, удостоиваемыхъ къ производству, дѣлаются отмѣтки о времени командованія ими ротами и эскадронами только за послѣднее время, не обозначая командованія ими этими частями за предшествовавшее время, черезъ что и встрѣчается затрудненіе при исчисленіи годичнаго времени командованія означенными лицами ротами и эскадронами.

Вслѣдствіе сего и согласно отзыву Главнаго Штаба, Командующій войсками приказать изволилъ: на будущее время въ наградныхъ листахъ Капитановъ и Ротмистровъ, удостоиваемыхъ къ производству въ Маіоры, обозначать все время командованія ими отдѣльною частію.

О вышеизложенномъ, по приказанію Его Высокопревосходительства, имѣю честь объявить по войскамъ для исполненія и руководства.

Подписалъ:

За отсутствіемъ Начальника Штаба,
Помощникъ его, *Генералъ-Маіоръ Высоцкій.*

По Окружному Штабу.

ПРИКАЗАНІЕ

ПО ВОЙСКАМЪ МОСКОВСКАГО ВОЕННАГО ОКРУГА.

Москва. 30-го Іюня 1869 года.

№ 82.

Командующій войсками, вслѣдствіе представленія Предсѣдателя Московскаго Военно-Окружнаго Суда, приказать изволилъ, чтобы Начальники частей войскъ, управленій и учрежденій, расположенныхъ въ г. Москвѣ, которые, согласно приказанія сего года № 70, обращались съ требованіями о производствѣ предварительныхъ слѣдствій къ Кандидату на военно-судебныя должности Коллежскому Регистратору *Звѣреву*,—относились нынѣ, согласно приказанія сего года № 50, къ Военному Слѣдователю Московскаго Военно Окружнаго Суда Надворному Совѣтнику *Михаловскому*.

О такомъ приказаніи Его Высокопревосходительства объявляется по войскамъ Округа къ исполненію.

За отсутствіемъ Начальника Штаба,
Помощникъ его, *Генералъ-Маіоръ Высоцкій*.

По Окружному Штабу.

ПРИКАЗАНІЕ

[illegible] ОБРУЧНАГО ОКРУГА.

[illegible] 30-го Іюня 1869 года.

[illegible]

[illegible] Московскаго Военно-Окружнаго Суда, приказать [illegible] управленій и [illegible] № 10, обращаясь съ требованіями [illegible] предварительныхъ слѣдствій къ Кандидату [illegible] должности Коллежскому Регистратору [illegible] согласно приказанія сего года [illegible] Военно-Окружнаго Суда Надворному Совѣтнику Михайловскому.

[illegible]

[illegible]

[illegible]

[illegible] Окружному Штабу.

ПРИКАЗАНІЕ

ПО ВОЙСКАМЪ МОСКОВСКАГО ВОЕННАГО ОКРУГА.

Москва. 11-го Іюля 1869 года.

№ 83.

Циркуляръ Главнаго Штаба отъ 25-го минувшаго Іюня за № 165, прилагаемый при семъ въ копіи, объявляется по войскамъ для свѣдѣнія.

Подписалъ:

Начальникъ Штаба, *Генералъ-Маіоръ Роопъ.*

Копія съ циркуляра Главнаго Штаба:

Отъ 25-го Іюня за № 165-мъ.

Главный Штабъ объявляетъ по Военному вѣдомству, что отправляемые по желѣзнымъ дорогамъ, на основаніи § 64-го Высочайше утвержденнаго въ 13-й день Декабря 1862 года Положенія, разные предметы заготовленія Военнаго Министерства, могутъ быть перевозимы по слѣдующимъ соединительнымъ вѣтвямъ:

Въ С.-Петербургѣ—между станціями Варшавской, Николаевской и Петергофской желѣзныхъ дорогъ.

— Динабургѣ —между станціями Варшавской и Рижско-Динабургской желѣзныхъ дорогъ.

— Москвѣ —между станціями Николаевской, Нижегородской, Ярославской и Рязанской желѣзныхъ дорогъ.

— Рязани —между станціями Рязанской и Козловской желѣзныхъ дорогъ.

— г. Ряжскѣ —между станціями Моршанской и Рязанско-Козловской желѣзныхъ дорогъ.

Въ г. Витебскѣ — между станціями Динабурго-Витебской и Витебско-Орловской желѣзныхъ дорогъ.

— г. Ковровѣ — между станціями Нижегородской и Шуйско-Ивановской желѣзныхъ дорогъ,

При выдачѣ билетовъ, на перевозку означенныхъ предметовъ, Военному Начальству надлежитъ обозначать станцію назначенія на томъ концѣ соединительной вѣтви, откуда предметы должны будутъ слѣдовать далѣе, по другой дорогѣ, такъ напримѣръ при отправленіи изъ С.-Петербурга въ Ригу, или обратно, слѣдуетъ прописывать: въ Динабургъ на станцію Рижской дороги, или же въ Динабургъ на станцію Петербурго-Варшавской дороги.

Подписалъ:

Начальникъ Главнаго Штаба,

Генералъ-Адъютантъ Графъ Гейденъ.

По Окружному Штабу.

ПРИКАЗАНІЕ

ПО ВОЙСКАМЪ МОСКОВСКАГО ВОЕННАГО ОКРУГА.

Москва. 15-го Іюля 1869 года.

№ 84.

Командующій войсками приказать изволилъ: изъ всѣхъ войскъ Округа отправлять подлежащихъ назначенію въ военно-исправительныя роты нижнихъ чиновъ,—впредь до особаго распоряженія,—въ Смоленскую военно-исправительную роту.

О вышеизложенномъ объявляется по войскамъ Округа къ исполненію,

Подписалъ:

Начальникъ Штаба, *Генералъ-Маіоръ Роопъ*.

По Окружному Штабу.

Приказ

по Войскам Виленского военного округа

Вильно 15 июня 1919 года

№ 44

Командующий войсками Виленского военного округа приказал:

Объявить отставку подпоручику Ивановскому со дня подачи рапорта.

Основание: Рапорт подпоручика Ивановского от 10 сего июня.

Начальник Штаба генерал-майор Попов

Для Окружного Штаба:

ПРИКАЗАНІЕ

ПО ВОЙСКАМЪ МОСКОВСКАГО ВОЕННАГО ОКРУГА.

Москва. 20-го Іюля 1869 года.

№ 85.

Циркуляры Главнаго Штаба отъ 3, 5, 8 и 10 сего Іюля за №№ 169, 170, 172, 173 и 174, прилагаемые при семъ въ копіи, объявляются по войскамъ для свѣдѣнія и руководства.

Подписалъ:

Начальникъ Штаба, *Генералъ-Маіоръ Роотъ.*

Копіи съ циркуляровъ Главнаго Штаба:

а) Отъ 3-го Іюля за № 169-мъ.

Главный Штабъ, въ разрѣшеніе возникшихъ вопросовъ, по приказанію Военнаго Министра, объявляетъ по Военному вѣдомству къ руководству:

1) Нижніе чины, выполнившіе условія для производства въ военные офицеры или въ классный чинъ и произведенные въ портупей-юнкера и кандидаты на классную должность, приказами начальниковъ частей войскъ и военныхъ управленій, поименованныхъ въ 89 и 105 ст. положенія, объявленнаго при приказѣ по Военному вѣдомству 24-го Марта сего 1869 года за № 103, должны считаться окончательно утвержденными въ этихъ званіяхъ, со дня приказа о производствѣ ихъ, и съ этого же времени пользуются преимуществами, изложенными въ ст. 111-й положенія,—и

2) Денежное имъ довольствіе, означенное въ той же 111 ст. положенія, требуется по распоряженію начальниковъ тѣхъ частей войскъ и управленій, въ которыхъ таковые чины состоятъ на службѣ.

Подписалъ:

За отсутствіемъ Начальника Главнаго Штаба,
Помощникъ его, *Генералъ-Лейтенантъ Мещериновъ.*

б) Отъ 5-го Іюля за № 170-мъ.

На основаніи Высочайше одобренныхъ общихъ соображеній, распредѣленіе изъ резервныхъ частей войскъ молодыхъ солдатъ послѣдняго набора и укомплектованіе резервныхъ частей должно быть произведено согласно съ прилагаемыми при семъ росписаніями (*):

№ 1-го—о распредѣленіи молодыхъ солдатъ изъ резервныхъ частей въ Артиллерійскія и Инженерныя войска, въ Кавалерію, въ Гвардейскую Пѣхоту, въ крѣпостныя части и въ Пограничную Стражу.

№ 2-го—о распредѣленіи молодыхъ солдатъ изъ резервныхъ баталіоновъ въ Армейскую Пѣхоту и въ мѣстныя войска.

№ 3-го—о распредѣленіи молодыхъ солдатъ изъ резервныхъ баталіоновъ въ войска, означенныя въ 1-мъ и 2-мъ росписаніяхъ, какъ общій сводъ сихъ росписаній для резервныхъ баталіоновъ,—и

№ 4-го—объ укомплектованіи резервныхъ: пѣхотныхъ и стрѣлковыхъ баталіоновъ, Кавалерійскихъ бригадъ и пѣшихъ и конныхъ Артиллерійскихъ бригадъ.

Для руководства относительно выбора соотвѣтственныхъ людей въ различные роды войскъ и вообще по исполненію означенныхъ росписаній прилагаются при семъ правила (**).

Командующимъ войсками въ округахъ предоставляется принять мѣры, по ихъ усмотрѣнію, для наблюденія за точнымъ выполненіемъ тѣхъ правилъ, въ особенности касательно того, чтобы въ мѣстныя войска назначались люди менѣе способные къ полевой службѣ.

Отправленіе молодыхъ солдатъ изъ резервныхъ частей въ полевыя и мѣстныя войска слѣдуетъ начать съ *1-го Августа*; укомплектованія же, назначенныя для резервныхъ частей, отправляются по окончаніи лагерныхъ сборовъ, *не ранѣе* однако же *Августа* мѣсяца.

Резервныя кавалерійскія бригады отправляютъ укомплектованіе въ кавалерійскія дивизіи по приложенному при семъ

(*) Росписанія приложены при циркулярѣ Главнаго Штаба за № 170.

(**) Правила приложены при циркулярѣ Главнаго Штаба за № 170.

росписанію № 1-го, оставляя, во 1-хъ, изъ перемѣннаго состава набора 1868 года, для пополненія кадровъ и для заняѣщенія вакансій мастеровыхъ, то число нижнихъ чиновъ, какое означено въ росписаніи № 4-го, и во 2-хъ, изъ перемѣннаго состава набора 1869 года, на основаніи Положенія о резервныхъ эскадронахъ, по 384 человѣка и означенное въ росписаніи № 4-го число людей, для пополненія ремонтныхъ командъ.

Объ увольненіи нижнихъ чиновъ изъ войскъ въ безсрочный отпускъ послѣдуетъ особое распоряженіе; начальникамъ же частей вмѣняется въ обязанность нынѣ же озаботиться приготовленіемъ письменныхъ свѣдѣній на всѣхъ нижнихъ чиновъ, подлежащихъ этому отпуску.

Подписалъ: Начальникъ Главнаго Штаба,

Генералъ-Адъютантъ Графъ Гейденъ.

в) Отъ 8-го Іюля за № 172-мъ.

До присвоенія, приказомъ по Военному вѣдомству 1867 г. за № 407-мъ, нижнимъ чинамъ сапоговъ съ длинными голенищами, войска строили сапоги: одну пару—бухтармой внутрь для смазки жиромъ или саломъ, а другую—бухтармой наружу для чистки ваксою, при чемъ первые, т. е. личные сапоги, употреблялись во время походовъ, карауловъ и другихъ служебныхъ занятій, а послѣдніе, смазные, были надѣваемы на смотры, парады и ученья.

Въ виду того, что въ настоящее время нижніе чины Армейскихъ войскъ обязаны всегда носить сапоги поверхъ шароваръ, возбужденъ вопросъ о томъ, какъ слѣдуетъ за симъ строить сапоги, т. е. по прежнему ли—личные и смазные, или же исключительно только личные.

Въ разрѣшеніе этого недоразумѣнія, Главный Штабъ, по приказанію Военнаго Министра, объявляетъ, что сапоги въ срочную потребность нижнихъ чиновъ Армейскихъ войскъ слѣдуетъ шить бухтармой внутрь, а лицомъ наружу; но въ случаѣ отпуска имъ отъ Интендантства,—для освѣженія ли запасовъ или съ приведеніемъ войскъ на военное положеніе—сапоговъ, построенныхъ интендантскими мастерскими

отхтарной наружу, войска обязаны чернять таковые сапоги по прежнему, на счетъ отпускаемыхъ имъ отъ Интендантства на этотъ предметъ пяти коп. на пару, въ числѣ 55 коп., положенныхъ на шитье и черненіе двухъ паръ.

Въ Гвардейскихъ войскахъ способъ шитья сапоговъ остается прежній, безъ измѣненія.

г) Отъ 8-го Іюля за № 173-мъ.

Утраченъ билетъ на полученіе денежнаго пособія отъ Интендантства, выданный отъ бывшаго III-го Отдѣленія Николаевской желѣзной дороги 4-го Декабря 1861 г. за № 1290, состоящему нынѣ на службѣ въ Вышневолоцкой уѣздной командѣ рядовому Якову *Степанову* для сына его Михаила.

Главный Штабъ объявляетъ объ этомъ для надлежащей извѣстности съ тѣмъ, чтобы утраченный билетъ считать недѣйствительнымъ.

Подписалъ:

За отсутствіемъ Начальника Главнаго Штаба,
Помощникъ его, *Генералъ-Лейтенантъ Мещериновъ.*

д) Отъ 10-го Іюля за № 174-мъ.

Арестантовъ, подлежащихъ отправленію изъ Малоархангельска (Орловской губерніи) по Московско-Курской желѣзной дорогѣ, впредь приводить не на Александровскую станцію этой дороги, какъ указано въ § 4 и 6 Положенія о перевозкѣ арестантовъ по названной желѣзной дорогѣ, приложеннаго къ приказу по Военному вѣдомству 1868 года № 296, а на станцію *Поныры*, отстоящую отъ Малоархангельска въ 14-ти верстахъ.

Подписалъ:

Начальникъ Главнаго Штаба,
Генералъ-Адъютантъ Графъ Гейденъ.

По Окружному Штабу.

ПРИКАЗАНІЕ

ПО ВОЙСКАМЪ МОСКОВСКАГО ВОЕННАГО ОКРУГА.

Москва. 22-го Іюля 1869 года.

№ 86.

Государственный Совѣтъ, при разсмотрѣніи смѣтъ земскихъ повинностей на трехлѣтіе съ 1869 года, обративъ вниманіе на то, что для нѣкоторыхъ воинскихъ заведеній требуются матеріалы, отопленія и освѣщенія въ излишнемъ противъ положеннаго закономъ количествѣ, а иногда даже совершенно незаконно, мнѣніемъ, Высочайше утвержденнымъ 15-го Мая сего года, положилъ: принять мѣры къ устраненію на будущее время подобныхъ преувеличенныхъ требованій.

О таковомъ Высочайшемъ повелѣніи, Командующій войсками приказалъ объявить по войскамъ Округа, съ тѣмъ, чтобы требованія войсками предметовъ довольствія, положенныхъ по закону къ отпуску отъ земства, были составляемы тщательно и вполнѣ согласно съ существующими на этотъ предметъ правилами.

Подписалъ:

Начальникъ Штаба, *Генералъ-Маіоръ Роопъ*

По Окружному Штабу.

ПРИКАЗАНІЕ

ПО ВОЙСКАМЪ МОСКОВСКАГО ВОЕННАГО ОКРУГА.

Москва 22-го Іюля 1869 года.

№ 87.

Циркуляры Главнаго Штаба, отъ 14-го сего Іюля за №№ 178 и 179, прилагаемые при семъ въ копіи, объявляются по войскамъ для свѣдѣнія и руководства.

Подписалъ:

Начальникъ Штаба, *Генералъ-Маіоръ Роопъ*.

Копіи съ циркуляровъ Главнаго Штаба:

а) Отъ 14-го Іюля за № 178-мъ.

Въ виду того, что въ игольчатыхъ скорострѣльныхъ винтовкахъ каналы въ подвижныхъ головкахъ могутъ нѣсколько различаться между собою уже при самомъ изготовленіи оружія, слѣдующія къ этимъ винтовкамъ запасныя иглы заказаны были различной длины и толщины, такъ-чтобы иглы эти могли быть приспособлены къ подвижнымъ головкамъ въ полковыхъ мастерскихъ.

Между тѣмъ, нѣкоторые пріемщики отъ войскъ затрудняются въ пріемѣ означенныхъ запасныхъ иголъ, какъ неимѣющихъ нормальныхъ размѣровъ.

Въ слѣдствіе сего, по приказанію Военнаго Министра, Главный Штабъ объявляетъ по Военному вѣдомству для руководства, чтобы всѣ слѣдующія къ игольчатымъ винтовкамъ запасныя иглы принимались въ войска безъ повѣрки ихъ размѣровъ, какъ осмотрѣнныя и испытанныя уже особою Коммисіею, и затѣмъ въ полку къ каждой винтовкѣ приспособлялась своя запасная игла, которая должна носиться въ сумѣ для замѣны сломавшейся; при чемъ слѣдуетъ наблюдать, чтобы она, по приладкѣ ея, была закалена, и затѣмъ задній конецъ ея и шляпка отпущены, а передній конецъ имѣлъ калку не мягче пружинной, но не хрупокъ.

б) Отъ 14-го Іюля за № 179-мъ.

Лекарскій помощникъ Гальванической Учебной роты, Коллежскій Регистраторъ *Савельевъ*, издалъ книгу, подъ заглавіемъ: *Здоровье, указаніе сподручныхъ средствъ къ сбереженію здоровья и поданію первой помощи въ болѣзняхъ и несчастныхъ случаяхъ.* Цѣна 20 коп. безъ пересылки.

Книга эта была разсмотрѣна въ Военно-Медицинскомъ Ученомъ Комитетѣ, который призналъ ее полезною для нижнихъ чиновъ.

Съ требованіями на оную можно обращаться въ С.-Петербургъ, въ редакцію изданія «Досугъ и Дѣло».

Подписалъ:

Начальникъ Главнаго Штаба,

Генералъ-Адъютантъ Графъ Гейденъ.

По Окружному Штабу.

Весьма нужное.

ПРИКАЗАНІЕ

ПО ВОЙСКАМЪ МОСКОВСКАГО ВОЕННАГО ОКРУГА.

Москва. 25-го Іюля 1869 года.

№ 88.

По приказу Военнаго Министра отъ 6-го Іюня за № 219 и циркуляру Главнаго Интендантскаго Управленія отъ 12-го Іюня за № 3331, опредѣлено:

1) Патроно-хранилищамъ всѣхъ прежнихъ образцовъ, существовавшимъ до введенія въ 1864 году тридцати-патронной сумки, и еще не передѣланнымъ на эти сумки, въ полевыхъ войскахъ, считать окончательный срокъ выслуги 1-го Января 1871 г., если по табелямъ не выслуживаютъ срокъ ранѣе сего, и оставить безъ передѣлки; съ 1-го же Января 1871 г. замѣнить оныя безусловно тридцати-патронными, новыми или передѣланными сумками, образца 17-го Февраля 1869 г., а прежнія патроно-хранилища съ принадлежностями принять въ вѣдѣніе Интендантства, на основаніи приказа 1863 года за № 318, безъ брака,—и

2) Состоящія въ войскахъ на людяхъ и въ запасахъ, новыя и передѣланныя изъ касокъ и ранцовыхъ спинокъ тридцати-патронныя сумки образца 1864 г., передѣлать распоряженіемъ войскъ на таковыя же сумки, образца 17-го Февраля 1869 года, съ отпускомъ имъ на сей предметъ отъ Интендантства по 20 коп. на каждую сумку, какъ разрѣшено положеніемъ Военнаго Совѣта 18-го Декабря 1868 года.

Вслѣдствіе этого, Командующій войсками приказать изволилъ объявить полевымъ войскамъ Московскаго Военнаго Округа, (кромѣ кавалеріи).

1) Патроно-хранилищамъ всѣхъ прежнихъ образцовъ, существовавшихъ до введенія въ 1864 году тридцати-патронной сумки, какъ-то: запаснымъ, боевымъ, шестидесяти гнѣзднымъ сумкамъ, и сорока гнѣзднымъ пѣхотнымъ патронташамъ, если только они по настоящее время не были передѣланы войсками на тридцати патронныя сумки, и не

выслуживаютъ срокъ по табелямъ, считать окончательный срокъ выслуги 1-го Января 1871 года, и оставить безъ передѣлки. Затѣмъ при составленіи войсками табелей по сроку 1871 года, исключить оныя въ расходъ, какъ выслужившіе сроки, а вмѣсто ихъ требовать изъ Интендантства новыя сумки образца 17-го Февраля 1869 г., а старые патронохранилища сдать въ вѣдѣніе Интендантства,—и

2) Состоящія въ полевыхъ войскахъ на людяхъ и въ запасахъ тридцати-патронныя сумки образца 1864 г., передѣлать распоряженіемъ войскъ по послѣднему образцу 17-го Февраля нынѣшняго 1869 г., согласно приказа Военнаго Министра отъ 6-го Іюня сего года за № 219-мъ, съ отпускомъ отъ Интендантства по 20 коп. на каждую сумку, и требованія на этотъ предметъ доставить въ Окружное Интендантство *къ 15-му Августа* въ 3-хъ экземплярахъ, засвидѣтельствованныя Начальниками дивизій, или лицами имъ равновластными.

Чтоже касается до патроно-хранилищъ прежняго образца, хранящихся при войскахъ въ неприкосновенныхъ запасахъ, то таковыхъ тамъ совсѣмъ быть не должно, ибо въ запасѣ опредѣлено содержать вещи преимущественно послѣднихъ образцовъ; по этому полевыя войска, имѣющія въ неприкосновенномъ запасѣ непередѣланныя боевыя и запасныя и шестидесяти гнѣздныя сумы или сорока гнѣздныя патронташи обязываются теперь же заявить объ этомъ Окружному Интендантскому Управленію и сдать оныя въ его вѣдѣніе, а вмѣсто ихъ потребовать новыя тридцати-патронныя сумки, согласно расчетныхъ вѣдомостей о запасахъ, по двѣ на каждаго человѣка.

По порученію Генералъ-Адъютанта *Гильденштуббе*, объявляется о вышеизложенномъ по войскамъ Округа, для немедленнаго исполненія.

Подписалъ:

Начальникъ Штаба, *Генералъ-Маіоръ Роопъ*.

По Окружному Штабу.

ПРИКАЗАНІЕ

ПО ВОЙСКАМЪ МОСКОВСКАГО ВОЕННАГО ОКРУГА.

Москва. 29-го Іюля 1869 года.

№ 89.

Циркуляромъ Главнаго Штаба отъ 18-го Апрѣля сего года за № 115, подтверждено по войскамъ, чтобы нижніе чины, увольняемые въ отпуски, въ случаѣ отправленія ихъ на родину этапнымъ порядкомъ, передавались для сего въ мѣстныя войска съ увольнительными ихъ билетами, въ которыхъ должно быть прописано какими каждый изъ нихъ снабженъ вещами, а переводимые по надобностямъ службы изъ одного мѣста въ другое съ упомянутыми въ 1334 ст. III кн. IV части Св. Воен. Постановл., списками объ одеждѣ.

Между тѣмъ, по полученному отъ Начальника мѣстныхъ войскъ донесенію, оказывается, что циркулярное распоряженіе это не всѣми войсками исполняется въ точности, ибо частями войскъ, расположенными въ Москвѣ, передаются люди на этапъ часто безъ вышеупомянутыхъ свѣдѣній.

Командующій войсками, имѣя въ виду, что передача людей безъ означенныхъ свѣдѣній замедляетъ самую отправку людей по назначеніямъ и вводитъ Управленія Губернскихъ Воинскихъ Начальниковъ въ излишнюю переписку—изволилъ приказать: при передачѣ людей въ мѣстныя войска, для означенной надобности, неуклонно руководствоваться вышепомянутымъ распоряженіемъ Главнаго Штаба и чтобы Губернскіе Воинскіе Начальники отнюдь не принимали людей на этапъ, если таковые будутъ передаваться войсками безъ помянутыхъ свѣдѣній.

Подписалъ:

Начальникъ Штаба, *Генералъ-Маіоръ Роопъ.*

По Окружному Штабу.

ПРИКАЗАНІЕ

ПО ВОЙСКАМЪ МОСКОВСКАГО ВОЕННАГО ОКРУГА.

Москва. 2-го Августа 1869 года.

№ 90.

Въ настоящемъ году пріемные экзамены въ Московскомъ Пѣхотномъ и Тверскомъ Кавалерійскомъ юнкерскихъ училищахъ начнутся: въ первомъ 3-го, а въ послѣднемъ 1-го будущаго Сентября.

Вслѣдствіе этого Командующій войсками приказалъ:

Всѣхъ вольноопредѣляющихся и унтеръ-офицеровъ обязательнаго срока, имѣющихъ на основаніи приказа Военнаго Министра отъ 24-го Марта сего года за № 103, и удостоенія полковыхъ и баталіонныхъ Командировъ—право на поступленіе въ юнкерское училище, прислать къ означенному времени отъ пѣхотныхъ частей въ Москву, а отъ Кавалерійскихъ—въ Тверь; вольноопредѣляющихся же и унтеръ-офицеровъ общаго срока, частей войскъ 3 и 35 Пѣхотныхъ дивизій отправить въ Казанское Пѣхотное юнкерское училище, согласно высланному въ эти дивизіи приказанію по войскамъ Казанскаго Военнаго Округа сего года № 14.

При выборѣ вольноопредѣляющихся для отправленія въ училище, въ точности руководствоваться циркулярнымъ предписаніемъ Главнаго Штаба отъ 16-го Мая 1866 года за № 126, а унтеръ-офицеровъ обязательнаго срока—78 статьею Положенія, приложеннаго къ вышеупомянутому приказу за № 103.

Передъ отправленіемъ въ училища вольноопредѣляющихся и унтеръ-офицеровъ обязательнаго срока, удовлетворить ихъ въ полкахъ годовыми вещами по сроку 1870 года, для избѣжанія пересылки вещей по почтѣ; кромѣ того отправить съ ними состоящее на нихъ оружіе и полное снаряженіе, на которое выслать изъ полковъ особый арматуръ, съ означеніемъ числа вещей и нумеровъ оружія.

При этомъ, на основаніи 7-го пункта приказа Военнаго Министра отъ 20-го Сентября 1864 года за № 285, къ Начальнику училища доставить изъ полковъ слѣдующія свѣдѣнія:

1) Именной списокъ всѣмъ отправляющимся въ училище, съ отмѣткой кто изъ вольноопредѣляющихся на казенномъ и кто на своемъ содержаніи.

2) Экзаменные листы на поступленіе вольноопредѣляющихся на службу.

3) Аттестаты, по возможности подробные, о поведеніи каждаго.

4) Списокъ окончившимъ курсъ въ высшихъ и среднихъ учебныхъ заведеніяхъ.

5) Свидѣтельства, выданныя изъ кадетскихъ корпусовъ, или военныхъ гимназій.

и 6) Аттестаты на жалованье.

Унтеръ-офицеровъ, прибывающихъ для экзамена на основаніи приказа по войскамъ Округа отъ 30 го Іюля за № 82, для помѣщенія и довольствія прикомандировать: прибывающихъ въ Московское Пѣхотное юнкерское училище—къ 29-му Пѣхотному Резервному баталіону; прибывающихъ въ Тверское Кавалерійское юнкерское училище—по распоряженію Тверскаго Губернскаго Воинскаго Начальника.

Относительно этихъ послѣднихъ нижнихъ чиновъ, къ Начальникамъ училищъ заблаговременно доставить слѣдующія свѣдѣнія:

1) Списки прослужившимъ опредѣленный срокъ и желающимъ подвергнуться экзамену.

2) Подлинные подписные листы имѣющимъ явиться на экзаменъ, написанные ими въ присутствіи начальниковъ частей и надлежащимъ образомъ засвидѣтельствованные.

3) Экзаменный на каждаго листъ.

и 4) Краткій на каждаго списокъ, изъ котораго было-бы видно время вступленія на службу и производство въ унтеръ-офицерское званіе.

Подписалъ:

За Начальника Штаба,
Помощникъ его, *Генералъ-Маіоръ Высоцкій.*

По Окружному Штабу.

ПРИКАЗАНІЕ

ПО ВОЙСКАМЪ МОСКОВСКАГО ВОЕННАГО ОКРУГА.

Москва 2-го Августа 1869 года.

№ 91.

I.

Командующій войсками изволилъ приказать: нижнихъ чиновъ строевыхъ частей, находящихся въ Московскомъ военномъ госпиталѣ и, по роду болѣзней, подлежащихъ въ неспособные—перечислять, установленнымъ порядкомъ, въ подлежащія статьи, не ожидая выписки ихъ изъ госпиталя, но съ тѣмъ непремѣннымъ условіемъ, чтобы одновременно съ письменными свѣдѣніями на таковыхъ нижнихъ чиновъ неупустительно отсылались къ Губернскому Воинскому Начальнику и статейные на нихъ списки.

О чемъ, въ дополненіе къ приказанію по Округу отъ 22 Января минувшаго года № 5, объявляется по войскамъ къ исполненію.

II.

Циркуляры Главнаго Штаба отъ 16, 23, 24 и 25 минувшаго Іюля за №№ 180, 183, 184 и 187, прилагаемые при семъ въ копіи, объявляются по войскамъ для свѣдѣнія и надлежащаго исполненія.

Подписалъ:

За Начальника Штаба, Помощникъ его,

Генералъ-Маіоръ Высоцкій.

Копіи съ циркуляровъ Главнаго Штаба:

а) Отъ 16-го Іюля за № 180-мъ.

Главный Штабъ объявляетъ о выходѣ въ свѣтъ новаго изданія *«Справочной книжки для русскихъ офицеровъ»*, составленной подъ общею редакціею Генеральнаго Штаба Генералъ-Маіора Махотина.

Справочную книжку составляютъ, какъ и въ изданіяхъ 1856, 1857 и 1861 годовъ, пятнадцать отдѣловъ, а именно: Отдѣлъ I. Устройство войскъ. Отдѣлъ II. Военное Управленіе. Отдѣлъ III. Часть инспекторская (поступленіе на службу, производство, награды, увольненія въ отпуски и въ отставку, пенсіи, постановленія объ эмеритальной кассѣ). Отдѣлъ IV. Хозяйственная часть (довольствіе войскъ: денежное, вещевое, квартирное и проч., перевозка войскъ по желѣзнымъ дорогамъ и на пароходахъ, полковое и ротное хозяйства). Отдѣлъ V. Часть военно-судная. Отдѣлъ VI. Военное письмоводство и счетоводство. Отдѣлъ VII. Строевые уставы всѣхъ родовъ оружія. Отдѣлъ VIII. Служба полевая въ военное и мирное время. Отдѣлъ IX. Гарнизонная служба. Отдѣлъ X. Внутренняя служба. Отдѣлъ XI. Свѣдѣнія объ артиллеріи и ручномъ оружіи. Отдѣлъ XII. Свѣдѣнія по части инженерной. Отдѣлъ XIII. Свѣдѣнія по части топографической. Отдѣлъ XIV. Свѣдѣнія по части военной гигіены и медицины. Отдѣлъ XV. Свѣдѣнія о лошади и верховой ѣздѣ.

При книжкѣ приложены: краткій мѣсяцесловъ, Россійскій Императорскій Домъ, росписаніе праздничныхъ дней, правила о формахъ одежды для офицеровъ и нижнихъ чиновъ; свѣдѣнія о мѣрахъ, вѣсахъ и монетѣ.

Въ книжку вошли постановленія и воинскіе уставы, объявленные по Военному вѣдомству до 1-го Мая 1869 года, относящіеся къ вышеозначеннымъ отдѣламъ книжки.

Цѣна экземпляру книжки въ брошюркѣ 3 рубля; за пересылку должно быть приложено по 30 коп. за экземпляръ.

Главный Штабъ, рекомендуя это полезное изданіе г. офицерамъ и войсковымъ библіотекамъ, присовокупляетъ, что съ требованіями на Справочную книжку слѣдуетъ обращаться къ редактору книжки, Генеральнаго Штаба, Генералъ-Маіору Махотину, въ С.-Петербургъ, въ зданіе войскъ Гвардіи и Петербургскаго Военнаго Округа.

б). Отъ 23-го Іюля за № 183-мъ.

Высочайше утвержденныя и объявленныя въ приказѣ по Военному вѣдомству 23-го Іюля за № 271, II и III-я части Воинскаго Устава о строевой Кавалерійской службѣ (эскадронное дивизіонное, и полковое ученье) отпечатаны и

поступили въ продажу. Цѣна за экземпляръ каждой части 30 коп. безъ пересылки. Желающіе пріобрѣсти такія, могутъ обращаться съ требованіями въ Военную Типографію.

в). Отъ 24-го Іюля за № 184-мъ.

Главный Штабъ проситъ Начальниковъ отдѣльныхъ частей войскъ и Губернскихъ Воинскихъ Начальниковъ, доставить, съ полученія сего, свѣдѣнія, по прилагаемой формѣ (*), о состоявшихъ къ 15-му числу сего Іюля въ подвѣдомственныхъ имъ частяхъ всѣхъ замѣстителяхъ, получающихъ на службѣ пенсію.

г) Отъ 25-го Іюля за № 187-мъ.

На основаніи 40, 41 и 42 статей Правилъ, Высочайше утвержденныхъ 28-го Сентября 1864 года, по полученіи въ войскахъ и командахъ Высочайшаго повелѣнія объ увольненіи нижнихъ чиновъ въ отпуски или въ отставку, на послужномъ спискѣ каждаго человѣка, пріобрѣвшаго право на это увольненіе, Командиръ полка, батареи или другой отдѣльной части, съ приложеніемъ казенной печати, дѣлаетъ надпись слѣдующаго содержанія: *увольняется за безпорочную выслугу установленнаго срока, въ безсрочный или временной отпускъ, годъ, мѣсяцъ и число.* Послужные списки съ такими надписями хранятся *какъ документы* въ Канцеляріяхъ войскъ, а другой экземпляръ послужныхъ списковъ на этихъ людей отправляется по почтѣ къ Губернскимъ Воинскимъ Начальникамъ тѣхъ губерній, куда люди уволены въ отпускъ.

Столь важное удостовѣреніе не можетъ быть дѣлаемо безъ занесенія въ журналъ и проставленія этого № журнала на самомъ послужномъ спискѣ.

Порядокъ этотъ соблюдается однакожъ не всѣми войсками, а потому Главный Штабъ нужнымъ считаетъ объявить по Военному вѣдомству къ неупустительному исполненію:

1. Чтобы войска, команды и управленія, увольняя нижнихъ чиновъ въ безсрочный или временной отпускъ и дѣлая удостовѣренія на послужныхъ ихъ спискахъ, какъ объяснено выше, непремѣнно записили въ исходящій журналъ это удостовѣреніе и затѣмъ № журнала выставляли на по-

(*) Форма приложена при циркулярѣ Главнаго Штаба за № 184.

служномъ спискѣ, какъ подлинномъ, хранящемся при дѣлахъ документомъ, такъ и на другомъ экземплярѣ, который, согласно 51 ст. вышеприведенныхъ Правилъ, высылается къ Губернскому Воинскому Начальнику вмѣстѣ съ рекрутскимъ формуляромъ или справкою Казенной Палаты.

2. Чтобы на тѣхъ же послужныхъ спискахъ отпускныхъ, отправляемыхъ къ Губернскимъ Воинскимъ Начальникамъ, были неупустительно выставляемы нумера, за коими выданы билеты, какъ это установлено ст. 51 упомянутыхъ Правилъ.

Такимъ образомъ, на каждомъ послужномъ спискѣ нижнихъ чиновъ, увольняемыхъ въ безсрочный или временной отпускъ, выставляется два нумера: одинъ принадлежащій собственно послужному списку, а другой тотъ, подъ которымъ выданъ отпускной билетъ. Эти самые нумера, на основаніи 2 и 10 §§ Правилъ, приложенныхъ къ приказу по Военному вѣдомству 21 Мая сего года за № 192 и § 8 Инструкціи отъ 14 Іюня сего же года, должны быть вписываемы какъ въ призывные листы, такъ и въ алфавитные списки, заводимые нынѣ въ Управленіяхъ Губернскихъ Воинскихъ Начальниковъ объ отпускныхъ.

Подписалъ:

Начальникъ Главнаго Штаба,

Генералъ-Адъютантъ Графъ Гейденъ.

По Окружному Штабу.

ПРИКАЗАНІЕ
ПО ВОЙСКАМЪ МОСКОВСКАГО ВОЕННАГО ОКРУГА.

Москва. 16-го Августа 1869 года.

№ 92.

I.

Вслѣдствіе требованія Государственнаго Контроля, Главный Штабъ отъ 6-го сего Августа за № 1863, проситъ сдѣлать распоряженіе, чтобы войска не отказывали мѣстнымъ Контрольнымъ Палатамъ—въ высылкѣ къ нимъ на ревизію, книгъ, заведенныхъ по приказу Военнаго Министра 1865 года за № 410, для отчетности по довольствію войскъ отъ земства, и выслали бы таковыя, по требованіямъ означенныхъ Палатъ за прошедшее съ 1866 г. время.

О вышеизложенномъ, по приказанію Командующаго войсками объявляется, по войскамъ Округа для точнаго исполненія.

II.

При приказаніи по Округу 1868 г. за № 102, объявленному въ дополненіе къ таковому же за № 99, была приложена вѣдомость частямъ, управленіямъ и лицамъ Московскаго Военнаго Округа, не доставившимъ счетовъ въ израсходованіи денегъ, по авансовымъ ассигновкамъ, съ тѣмъ чтобы означенныя въ ней части войскъ, управленія и лица немедленно доставили въ Московскую Контрольную Палату требуемые отъ нихъ счеты.

Между тѣмъ Контрольная Палата, отношеніемъ отъ 18-го истекшаго Іюля за № 11569, препровождая новую вѣдомость, увѣдомила, что требуемые отъ упоминаемыхъ въ ней частей войскъ, управленій и лицъ счеты въ израсходованіи авансовыхъ суммъ въ Палату и до сихъ поръ ни откуда не доставляются.

Вслѣдствіе этого Командующій войсками изволилъ приказать объявить по войскамъ Округа вновь составленную Контрольною Палатою вѣдомость объ ожидаемыхъ счетахъ, съ тѣмъ, чтобы Начальники дивизій и лица, равною съ ними властію пользующіяся, наблюдали за немедленнымъ исполненіемъ требованія Контрольной Палаты, и донесли-бы Его Высокопревосходительству если въ какихъ либо частяхъ къ 1-му Октября окажутся не доставленными въ Палату означенные счеты съ подробными изложеніями уважительныхъ причинъ, не позволившихъ своевременно исполнить настоящее требованіе Контрольной Палаты.

Подписалъ:

За Начальника Штаба,

Помощникъ его, *Генералъ-Маіоръ Высоцкій.*

По Окружному Штабу.

СВѢДЕНІЕ

о непредставленныхъ счетахъ къ авансовымъ ассигновкамъ Смѣты 1866 г. къ 28-му Апрѣля 1869 года Московскаго Окружнаго Интендантскаго Управленія.

Годъ, число и мѣсяцъ выдачи ассигновокъ.	№№ Ассигновокъ.	Изъ какого Казначейства и кому были отпущены авансомъ деньги.	Въ полной суммѣ авансомъ.		Осталось на рукахъ.	
			Рубли.	Коп.	Рубли.	Коп.
		§ 5 ст. 3.				
1866						
27 Августа	10644	Изъ Московскаго Казначейства, 139-му Пѣхотному Моршанскому полку	1942	—	—	—
21 Апрѣля	2804	Лебедянскаго, Командиру 69-го Пѣхотнаго Рязанскаго полка . . .	1100	—	—	—
23 —	3069	Угличскаго, 138-му Пѣхотному Болховскому полку	2400	—	—	—
23 —	3071	Костромскаго, 140-му Пѣхотному Зарайскому полку	2400	—	—	—
		§ 5 ст. 5.				
10 Февраля	985	Изъ Московскаго Казначейства: 2-й батареи 1-й Гренадерской Артиллерійской бригады	100	—	—	—
7 Іюня	6543	Маіору Алексѣевцеву, . . .	105	99	—	—
25 Іюля	8929	Прапорщику 35-го Пѣхотнаго Брянскаго полка, Филатову. . .	30	37½	—	—
26 —	8991	Фельдфебелю 6-го Стрѣлковаго резервнаго баталіона, Кравченко.	30	37½	—	—
9 Августа	9533	Поручику 11-го Драгунск. Риж. скаго полка, Горѣлову	74	52	—	—
16 Сентябр.	11994	Штабсъ-Капитану Коцарки . .	148	—	—	—
25 Января	2844	Ростовскаго, батарейной батареѣ 35-й Артил. бригады изъ 50 руб.	—	—	5	48½
12 Февраля	375	Костромскаго, 140-му Пѣхотному Зарайскому полку. . . .	875	—	—	—
25 —	801	Рязанскаго, 71 му Пѣхотному Бѣлевскому полку	260	—	—	—
4 Мая	4111	Вѣневскаго, 65-му Пѣхотному Московскому полку	300	—	—	—
8 Іюня	6601	Костромскаго, 52-му Пѣхотному резервному баталіону . . .	1000	—	—	—
9 —	6660	Ефремовскаго, 40-му Пѣхотному резервному баталіону . . .	3000	—	—	—
17 —	7027	Нижегородскаго, Завѣдывающему 1-мъ эшелономъ сплава. Маіору Алексѣевцеву, ...	1209	60	—	—

23 Іюня	7402	Верейскаго, 1-й Резервной Артиллерійской бригадѣ	72	93	—	—
25 —	7852	Ефремовскаго, Командиру 40-го Пѣхотнаго резервнаго баталіона .	1600	—	—	—
6 Іюля	8087	Коломенскаго, Командиру 30-го Пѣхотнаго резервнаго баталіона .	—	—	37	62
13 —	8592	Рязанскаго, 71-му Пѣхотному Бѣлевскому полку	200	—	—	—
28 —	9074	Ефремовскаго, Командиру 40-го Пѣхотнаго резервнаго баталіона .	1053	38¼	—	—
11 Августа	9718	Рязанскаго, Командиру Резервнаго эскадрона 2-го Лейбъ-Гусарскаго Павлоградскаго полка . .	200	—	—	—
3 Сентябр.	11183	Нижегородскаго, Начальнику 4 сотеннаго отряда Оренбургскаго войска	—	—	55	88
29 Октября	13870	Муромскаго, 47 му Пѣхотному резервному баталіону	—	—	48	81¼
5 Декабря	15013	Ярославскаго, Штабу 35-й Пѣхотной дивизіи	40	5½	—	—
		§ 6 ст. 1.				
21 Мая	5624	Изъ Московскаго Казначейства: Подпоручику 9-го Пѣхотнаго Старооингерманландскаго полка, Чимбоевичу	—	—	1	17½
22 Августа	10275	Командиру 1-го эшалона Донскаго Казачьяго № 16-го полка.	3000	—	—	—
27 —	10643	Квартермистру 2-го Лейбъ Гусарскаго Павлоградскаго полка, Поручику Барону-Остенъ-Сакену.	2000	—	—	—
27 —	10646	Квартермистру 140-го Пѣхотнаго Зарайскаго полка, Тулинову.	—	—	858	15
27 —	10642	Квартермистру 138-го Пѣхотнаго Болховскаго полка, Подпоручику Мандсону.	2770	—	—	—
31 —	11053	Командиру Нарѣзной батареи 1-й пѣшей Артиллерійск. бригады.	150	—	—	—
31 —	11054	Квартермистру 137-го Пѣхотнаго Нѣжинскаго пол., Вознесенскому.	2122	—	—	—
10 Сентябр.	11730	Командиру 1-го взвода 1-го дивизіона Лейбъ-Гвардіи Донской батарей	900	—	—	—
13 —	11851	Подполковнику 5-го Гусарскаго Александрійскаго полка Реутову .	—	—	258	38¼
15 —	11958	Штабсъ-Ротмистру 1-го Лейбъ-Гвардіи Кавказскаго Казачьяго эскадрона, Гуманову	300	—	—	—
27 —	12516	Командиру 1-го эскадрона 2-го Лейбъ-Гусарскаго Павлоградскаго полка	360	—	—	—
8 Октября	12936	Командиру 2-го эшалона Донскаго Казачьяго № 16 полка Полковнику Рубашкину	—	—	14	51

3 Іюня	6410	Изъ Ростовскаго, Командиру батарейной батареи 35-й Артиллерійской бригады	180	—	—	—
11 Августа	9695	Рязанскаго, Командиру Резервнаго эскадрона 2-го Лейбъ Гусарскаго Павлоградскаго полка . .	400	—	—	—
22 Августа	10338	Рязанскаго, Командиру 71-го Пѣхотнаго Бѣлевскаго полка . .	—	—	19	39
5 Сентябр.	11267	Тверскаго, Командиру батарейной батареи 1-й конно-Артиллерійской бригады.	800	—	—	—
5 —	11268	Нижегородскаго, Начальнику 4 сотеннаго отряда Оренбургскаго Казачьяго войска.	—	—	108	17
5 —	11269	Богородскаго, Командиру батарейной батареи 18-й Артиллерійской бригады	160	—	—	—
7 —	11608	Покровскаго, Командиру парѣзной батареи 18-й Артиллерійской бригады	150	—	—	—
5 Октября	12860	Тверскаго, Командиру 1-го эскадрона 2-го Лейбъ-Гусарскаго Павлоградскаго полка	150	—	—	—
31 Августа	11052	Корчевскаго, Командиру батарейной батареи 1-й пѣшей Артиллерійской бригады	150	—	—	—
		§ 15 ст. 1.				
23 Августа	10439	Изъ Московскаго, Подпоручику 137-го Пѣхотнаго Нѣжинскаго полка Осовскому.	—	—	18	—
11 Іюня	6820	Ефремовскаго, Командиру 40-го Пѣхотнаго резервнаго баталіона .	350	—	—	
		Итого. . .	—	33509р	80¼ к.	—
		По смѣтѣ 1867 года. § 5 ст. 9.				
11 Сентябр.	13321	Изъ Московскаго Казначейства: Командующему 2-мъ эскадрономъ Лейбъ-Гвардіи Казачьяго полка .	60	—	—	—
	13674					
6 Марта	3340	Унтеръ-офицеру Кузьмину . .	90	48	—	—
6 —	3342	Унтеръ-офицеру Лаптеву. . .	49	24½	—	—
30 —	4530	Штабу 1-й Гренадерской дивиз.	—	—	6	46½
3 Іюня	8542	3-му Пѣхотному Нарвскому пол.	632	—	—	—
5 Августа	10909	Капитану 29-го Пѣхотнаго резервнаго баталіона, Архипову. .	—	—	48	23
8 —	11248	Начальнику маршевой команды 30-го Пѣхотнаго резервнаго баталіона, Трубачеву.	—	—	53	7½
	11587					
31 Октября	14920	29-му Пѣхотному резервному баталіону	100	—	—	—
	15273					

8 Марта	3518	Изъ Тверскаго Казначейства, 32-му Пѣхотному резервному баталіону.	500	—	—	—
3 —	3257	Ярославскаго, Штабу 35 й Пѣхотной дивизіи	202	50	—	—
5 Апрѣля	4977	Тамбовскаго, 71-му Пѣхотному Бѣлевскому полку	100	—	—	—
19 Іюля	10185	Ряжскаго, Управленію 7-й резервной Кавалерійской бригады .	—	—	129	96½
	10507					
10 Августа	11565	Тверскаго, 32-му Пѣхотному резервному баталіону	750	—	—	—
	11877					
23 —	12815	Рязанскаго, Резервному эскадрону 2-го Лейбъ-Гусарскаго Павлоградскаго полка.	200	—	—	—
	13118					
26 —	12899	Спасскаго, Резервному эскадрону Лейбъ-Драгунскаго Московскаго полка	—	—	3	83½
	13211					
27 Сентябр.	13310	Угличскаго, 138-му Пѣхотному Болховскому полку	33	—	—	—
	13630					
28 —	13307	Кинешемскаго, 139-му Пѣхотному Моршанскому полку	—	—	1	½
	13637					
30 —	14331	Звенигородскаго, 8-му резервному Стрѣлковому баталіону . .	100	—	—	—
	14610					
30 —	14330	Серпуховскаго, 31-му Пѣхотному резервному баталіону . .	100	—	—	—
	14609					
30 —	14329	Коломенскаго, 30-му Пѣхотному резервному баталіону	100	—	—	—
	14608					
11 Ноября	14921	Ярославскаго, 137-му Пѣхотному Нѣжинскому полку	25	—	—	—
	15236					
		§ 6 ст. 1.				
27 Января	1107	Изъ Московскаго Казначейства: Командиру 4-го эскадрона 2-го Лейбъ Драгунскаго Псковскаго п.	—	—	244	60
28 Августа	12906	Командующ. 2-мя взводами 2-го дивизіона Лейбъ-Гвардіи Донской конно-Артиллерійской батареи .	100	—	—	—
	13268					
11 Сентября	13320	Командиру 2-го эскадрона Лейбъ-Гвардіи Казачьяго полка . . .	300	—	—	—
	13675					
16 Августа	11972	Рязанскаго, Командиру резервнаго эскадрона 2-го Лейбъ-Гусарскаго Павлоградскаго полка .	400	—	—	—
31 Августа	12994	Спасскаго, Командиру Резервнаго эскадрона 1-го Лейбъ-Драгунскаго Московскаго полка . . .	—	—	51	55¼

		§ 15 ст. 1.				
7 Августа	11249 11588	Изъ Московскаго Казначейства, Начальнику Маршевой команды 30 Пѣхотнаго резервнаго баталіона.	—	—	148	85
6 Сентябр,	13203	Тамбовскаго, Штабу 18-й Пѣхотной дивизіи	—	—	21	68

Подписалъ:

Старшій Адъютантъ, *Полковникъ Мамчичъ.*

ПРИКАЗЫ

ПО ВОЙСКАМЪ МОСКОВСКАГО ВОЕННАГО ОКРУГА.

Москва 19-го Августа 1869 года.

№ 93.

Московская Контрольная Палата, отъ 12-го сего Августа за № 7504, увѣдомила, что при ревизіи отчетности по денежному довольствію частей войскъ и управленій Московскаго Военнаго Округа постоянно замѣчаются значительныя отступленія отъ дѣйствующихъ кассовыхъ правилъ и правилъ о назначеніи денежныхъ выдачъ по Главному Интендантскому Управленію. Отступленія эти главнымъ образомъ заключаются въ слѣдующемъ:

1) Въ требовательныхъ вѣдомостяхъ, по выдачѣ жалованья, допускаются подчистки и поправки, надлежащимъ образомъ не оговоренныя, кромѣ того требовательныя вѣдомости и прилагаемыя къ нимъ документы не пронумеровываются и не скрѣпляются по листамъ.

2) Согласно формѣ, приложенной къ правиламъ о назначеніи денежныхъ выдачъ по Главному Интендантскому Управленію, въ требовательныхъ вѣдомостяхъ войска и команды должны, въ назначенной для сего графѣ, дѣлать точныя и подробныя указанія на штаты, приказы, статьи законовъ и Высочайшія повелѣнія, на основаніи которыхъ исчисляется требуемое отъ Интендантства жалованье; между тѣмъ какъ по многимъ войскамъ указанный формою порядокъ не соблюдается, вслѣдствіе чего ревизія таковой отчетности крайне затрудняется и возбуждаетъ значительную переписку.

3) При повышеніи въ чины Офицеровъ и Гражданскихъ чиновниковъ не сполна производятся вычеты, установленные 972 и 973 ст. V т. Св. Воен. Постанов., и не объясняются причины этому, равно какъ не дѣлается пояснѣнія въ тѣхъ случаяхъ, когда произведеннымъ въ чины жалованье выдается безъ всякаго удержанія.

4) На основаніи 98 ст. кассовыхъ правилъ въ требовательныхъ вѣдомостяхъ по удовлетворенію жалованьемъ слѣдуетъ означать всѣхъ находящихся на службѣ лицъ, съ подлежащею противъ отсутствующихъ отмѣткою и съ выводомъ за тѣмъ, въ подлежащей графѣ суммы, причитающейся въ выдачу по наличному числу чиновъ;—между тѣмъ правило это многими управленіями Округа не соблюдается.

5) Согласно формы лит. Е, приложенной къ пункту 87 правилъ Интендантскаго Управленія, полки и команды, составляя требовательныя вѣдомости о жалованьи Офицерскихъ чиновъ обязаны показывать въ тѣхъ вѣдомостяхъ всѣхъ безъ исключенія числящихся въ полку или командѣ Офицеровъ, даже и таковыхъ, кои находятся въ продолжительныхъ отпускахъ, съ тою лишь разницею, что содержаніе сихъ послѣднихъ выводится только въ графѣ подъ рубрикою «*причитается*» и затѣмъ подлежащая къ удержанію за бытіе въ отпускахъ въ Государственный доходъ сумма должна быть показываема въ графѣ вычетовъ «*за бытіе въ домовыхъ отпускахъ*»,—правило это войсками большею частію не исполняется, такъ что нерѣдко Офицеры, находящіеся въ отпускахъ или вовсе не вносятся въ требовательную вѣдомость, или если и вносятся, то не дѣлается означеннаго выше расчета денегъ.

6) На основаніи 31 и слѣдующ. ст. части IV книги IV Св. Воен. Постанов. прежде выдачи денежнаго довольствія въ роты, эскадроны или батареи дѣлается подробный расчетъ сколько именно въ роту, эскадронъ или батарею слѣдуетъ отпустить денегъ по наличному числу нижнихъ чиновъ и затѣмъ уже, на основаніи этого расчета, выдаются деньги, подъ росписки на требовательныхъ вѣдомостяхъ, Начальникамъ командъ, ротъ, эскадроновъ и т. п. По отчетности же нѣкоторыхъ войскъ замѣчено, что начальники командъ, ротные командиры и другіе расписываются въ полученіи по требовательнымъ вѣдомостямъ денегъ всѣхъ сполна, исчисленныхъ по требовательной вѣдомости, даже и на тѣхъ чиновъ, которые по чему либо выбыли послѣ составленія требовательной вѣдомости и въ послѣдствіи только возвращаютъ излишне полученныя деньги. Иногда даже по требовательнымъ вѣдомостямъ вовсе не бываетъ росписокъ начальниковъ командъ, ротныхъ, эскадронныхъ и другихъ

ПРИКАЗАНІЕ

ПО ВОЙСКАМЪ МОСКОВСКАГО ВОЕННАГО ОКРУГА,

Москва. 19-го Августа 1869 года.

№ 94.

Циркуляры Главнаго Штаба отъ 4, 8 и 9-го Августа сего года за №№ 201, 202 и 204, прилагаемые при семъ въ копіи, объявляются по войскамъ для свѣдѣнія и руководства.

Подписалъ:

За отсутствіемъ Начальника Штаба,
Его Помощникъ, *Генералъ-Маіоръ Высоцкій.*

Копіи съ циркуляровъ Главнаго Штаба:

а) Отъ 4-го Августа за № 201-мъ.

Главный Штабъ, по приказанію Г. Военнаго Министра, объявляетъ по Военному вѣдомству для руководства, что всѣ нижніе чины, получившіе прощеніе штрафовъ ранѣе установленныхъ сроковъ, вслѣдствіе неправильнаго пониманія войсковыми начальниками приказа по Военному вѣдомству 20-го Мая 1868 года, за № 149, согласно Высочайшему повелѣнію, объявленному въ приказѣ по Военному вѣдомству 10-го Марта 1856 года за № 46, не должны быть вновь перечисляемы въ разрядъ штрафованныхъ, если только они не будутъ подлежать сему переводу за новыя преступленія.

б) Отъ 8-го Августа за № 202-мъ.

Въ ст. 471 Военно-Судебнаго Устава, опредѣляющей порядокъ освобожденія отъ взысканія свидѣтелей гражданскаго вѣдомства, въ случаѣ представленія ими законныхъ удостовѣреній о причинахъ неявки къ слѣдствію, вкралась опечатка, заключающаяся въ томъ, что вмѣсто словъ «*военный слѣдователь*», какъ бы слѣдовало, — напечатано «судебный слѣдователь».

Въ предупрежденіе могущихъ встрѣтиться по сему случаю недоразумѣній, Главный Штабъ объявляетъ объ упомянутой опечаткѣ по Военному вѣдомству, для надлежащей извѣстности.

в) Отъ 9-го Августа за № 204-мъ.

Военный Совѣтъ, выслушавъ представленіе Главнаго Штаба *о порядкѣ отпуска въ войска картъ*, журналомъ 24-го Іюля сего года положилъ: изложенное въ томъ представленіи мнѣніе утвердить и въ слѣдствіе того:

1) Возложить на Военно-Топографическій Отдѣлъ Главнаго Штаба высылать въ Окружные Штабы по ихъ требованію, какъ для каждаго изъ сихъ Штабовъ, такъ и для Штабовъ дивизій, ежегодно по одному экземпляру 3-хъверстной Военно-Топографической карты и спеціальной карты Россіи въ 10-ти-верстномъ масштабѣ, того пространства, которое входитъ въ раіонъ округа, или на которомъ расположена дивизія, не требуя никакой платы, но съ тѣмъ, чтобы высылаемые такимъ образомъ экземпляры картъ были, по возможности, сберегаемы и, по истеченіи каждаго года, передавались изъ окружныхъ и дивизіонныхъ Штабовъ въ подвѣдомственныя имъ части, наиболѣе въ картахъ нуждающіяся.

2) Предоставить, сверхъ того, тѣмъ же Штабамъ требовать по одному экземпляру въ годъ всѣхъ, безъ исключенія картографическихъ изданій Военно-Топографическаго Отдѣла Главнаго Штаба за матеріальную цѣну, обращаясь въ Географическій магазинъ сего Штаба съ требованіями,—и

5) Снабженіе войскъ картами, на случай военныхъ обстоятельствъ, а также пространствъ, предназначаемыхъ для маневровъ въ Высочайшемъ присутствіи, оставить по прежнему, въ зависимости отъ особаго каждый разъ разрѣшенія Военнаго Министра.

Объявляется объ этомъ по Военному вѣдомству, для свѣдѣнія и руководства, въ дополненіе къ циркуляру Главнаго Штаба отъ 22-го Мая 1866 г. за № 133.

Подписалъ: Начальникъ Главнаго Штаба,
Генералъ-Адъютантъ Графъ Гейденъ.

По Окружному Штабу.

ПРИКАЗАНІЯ

ПО ВОЙСКАМЪ МОСКОВСКАГО ВОЕННАГО ОКРУГА.

Москва. 20-го Августа 1869 года.

№ 95.

Командующій войсками, вслѣдствіе представленія Предсѣдательствующаго въ Московскомъ Военно-Окружномъ Судѣ, приказать изволилъ: всѣмъ Начальникамъ отдѣльныхъ частей войскъ, расположенныхъ въ Москвѣ и ея уѣздахъ, обращавшимся до сего времени съ требованіями о производствѣ предварительныхъ слѣдствій, согласно приказанія по войскамъ Округа 1868 г. № 129, къ Военнымъ Слѣдователямъ: Надворному Совѣтнику *Михайловскому* и Капитану *Бартеневу*,—обращаться съ требованіями о производствѣ слѣдствій, впредь до особаго распоряженія, къ Кандидату на военно-судебныя должности Губернскому Секретарю *Никонову*.

О таковомъ приказаніи Генералъ-Адъютанта *Гильденштуббе* объявляется по войскамъ Округа для исполненія.

Подписалъ:

За отсутствіемъ Начальника Штаба,
Помощникъ его, *Генералъ-Маіоръ Высоцкій*.

По Окружному Штабу.

командировъ въ полученіи и раздачѣ денежнаго довольствія на нижнихъ чиновъ.

7) На основаніи 119 ст. кассовыхъ правилъ и правилъ о назначеніи денежныхъ выдачъ по Главному Интендантскому Управленію, если бы часть денегъ, отпущенныхъ на удовлетвореніе служащихъ, осталась не выданною, по случаю внезапнаго отсутствія лица, его смерти или по другимъ причинамъ, то оставшіяся суммы возвращаются въ кассу при требовательной вѣдомости, по которой получены были деньги, съ указаніемъ на ней причинъ невыдачи таковыхъ суммъ. Правило это почти вовсе не соблюдается и кромѣ сего самыя требовательныя вѣдомости и остаточныя суммы возвращаются въ Казначейство не своевременно

8) На основаніи приказанія по войскамъ Московскаго Военнаго Округа отъ 12-го Февраля сего года за № 19, всѣ управленія, войска и команды, при взносѣ въ Казначейства какихъ-бы то нибыло остаточныхъ денегъ, обязаны одновременно доставлять въ Контрольную Палату копіи съ препроводительныхъ бумагъ, при которыхъ деньги взнесены,— но таковыя копіи или вовсе не доставляюся, или доставляются съ отступленіемъ отъ приложенныхъ при означенномъ приказаніи формъ.

9) Счеты въ израсходованіи суммы 150 руб. отпускаемой, согласно пункта 7-го прилож. лит. Д, къ ст. 87—116 Правилъ Интендантскаго Управленія, въ видѣ аванса на удовлетвореніе заслуженнымъ денежнымъ довольствіемъ лицъ, отсутствовавшихъ при раздачѣ жалованья, или вовсе не доставляются при требованіи содержанія за истекшую треть, или если и доставляются, то безъ надлежащихъ, въ оправданіе расходовъ, документовъ и росписокъ въ полученіи денегъ.

10) Документы, служащіе оправданіемъ произведеннаго расхода управленіями и войсками или вовсе не прилагаются къ отчетности, или же доставляются не въ надлежащемъ видѣ, какъ то: а) мѣсячные рапорты и именные списки наличныхъ и отлучившихся Штабъ и Оберъ-Офицеровъ, не засвидѣтельствованные Начальниками дивизій и равную съ ними власть имѣющими; б) довѣренности, выдаваемыя отъ одного лица другому, на полученіе содержанія, представляют-

ся на ревизію не засвидѣтельствованными Начальствомъ; в) въ оправданіе добавочнаго содержанія не прилагаются, копіи съ разрѣшенія на то высшаго Начальства; г) списки солдатскихъ дѣтей, на коихъ отпускается отъ казны пособіе, большею частію составляются не по установленной формѣ, приложенной къ ст. 328 тома X Св. Воен. Постан. и не свидѣтельствуется въ томъ смыслѣ, какъ указано пунктомъ 161 правилъ о назначеніи денежныхъ выдачъ по Главному Интендантскому Управленію, т. е. въ дѣйствительномъ существованіи билетовъ; д) копіи съ приказовъ по управленію, полку или командѣ объ увольненіи въ отпускъ лицъ военнаго вѣдомства и о прибытіи изъ отпуска, равно какъ документовъ, необходимыхъ для оправданія расчетовъ, по коимъ деньги остались, по разнымъ случаямъ, не выданными и наконецъ именныхъ списковъ лицъ, съ коихъ производятся вычеты за чины и ордена и медицинскихъ свидѣтельствъ о болѣзни лицъ, просрочившихъ въ отпуску, въ большинствѣ случаевъ не прилагается.

Вслѣдствіе вышеизложеннаго—Командующій войсками приказать изволилъ объявить по войскамъ Округа, о точномъ соблюденіи установленныхъ правилъ и формъ для отчетности по денежному довольствію войскъ, не допуская ни малѣйшихъ отступленій.

Подписалъ:

За отсутствіемъ Начальника Штаба,
Помощникъ его, *Генералъ-Маіоръ Высоцкій.*

По Окружному Штабу.

ПРИКАЗАНІЕ

ПО ВОЙСКАМЪ МОСКОВСКАГО ВОЕННАГО ОКРУГА.

Москва. 27-го Августа 1869 года.

№ 96.

Прилагаемый при семъ списокъ Чиновникамъ Военно-Медицинскаго вѣдомства, которымъ, на основаніи 178 ст. III кн. IV части Свод. Воен. Пост. (изд. 1859 г.) по 1-му продолженію, разрѣшено производить прибавочное жалованье,—объявляется по войскамъ для надлежащаго исполненія.

Подписалъ:

За отсутствіемъ Начальника Штаба,
Помощникъ его, *Генералъ-Маіоръ Высоцкій.*

По Окружному Штабу.

СПИСОКЪ

30-ти Чиновникамъ Военно-Медицинскаго вѣдомства, которымъ разрѣшено производить прибавочное жалованье съ 1-го Января 1869 года.

№	Наименованіе чиновниковъ.	Сколько прежде производилось, за установленными вычетами въ пенсіонный капиталъ и эмеритальную кассу, прибавочнаго жалованья, подлежащаго прекращенію съ 1 Января 1869 г.		Сколько нынѣ разрѣшено производить прибавочнаго жалованья, за установленными вычетами въ пенсіонный капиталъ и эмеритальную кассу.	
		РУБЛИ	КОП.	РУБЛИ	КОП.
	За выслугу 20 лѣтъ.				
1	Управляющій аптекою Смоленскаго Военнаго госпиталя, Надворный Совѣтникъ Павелъ *Миллеръ* .	290	25	387	—
	За выслугу 15 лѣтъ.				
	пѣхотныхъ полковъ:				
2	10-го Новопигерманландскаго Генералъ-Фельдмаршала Графа Берга, Младшій Врачъ, Коллежскій Ассесоръ Викторъ *Сытинъ*.	166	50	249	75
	Сверхъ назначеннаго съ 1-го Января 1869 года прибавочнаго жалованья, слѣдуетъ еще выдать таковаго же жалованья за время съ 1-го Іюля 1868 по 1-е Января 1869 г. 41 руб. 62½ коп.				
3	69-го Рязанскаго, Старшій Врачъ, Надворный Совѣтникъ Силла *Шпилярскій*.	166	50	310	50
	Сверхъ назначеннаго съ 1-го Января 1869 года прибавочнаго жалованья, слѣдуетъ еще выдать таковаго же жалованья за время съ 1-го Іюля 1868 года по 1-е Января 1869 г. 72 руб.				

4	140-го Зарайскаго, Младшій Врачъ, Коллежскій Ассесоръ Іосифъ *Здзитовецкій*	166	50	249	75
	НАДВОРНЫЕ СОВѢТНИКИ:				
5	Врачъ 47-го Пѣхотнаго резервнаго баталіона, Иванъ *Варѳоломѣевъ*	166	50	249	75
6	Старшій Врачъ, 17-й Артиллерійской бригады, Степанъ *Вороновичъ*	207	—	310	50
	Сверхъ назначеннаго съ 1-го Января 1869 г. прибавочнаго жалованья, слѣдуетъ еще выдать таковаго же жалованья за время съ 1-го Іюля 1868 по 1-е Января 1869 г. 51 руб. 75 коп.				
	КОЛЛЕЖСКІЕ АССЕСОРЫ:				
7	Ветеринарный Врачъ 1-й Конно-Артиллерійской бригады, Павелъ *Жучинскій*	166	50	249	75
8	Помощникъ Управляющаго аптекою Московскаго Военнаго госпиталя, Михаилъ *Петерсонъ*	—	—	249	75
	За выслугу 10 лѣтъ.				
	КОЛЛЕЖСКІЕ АССЕСОРЫ:				
9	Младшій Врачъ 4-го Пѣхотнаго Копорскаго Его Королевскаго Высочества Наслѣднаго Принца Саксонскаго полка, Василій *Петропавловскій*	83	25	166	50
	29-го Мая 1869 г. переведенъ Старшимъ Помощникомъ Окружнаго Врача 1-го Ямбургскаго Округа вѣдомства С.-Петербургскаго Опекунскаго Совѣта. Назначеннымъ прибавочнымъ жалованьемъ слѣдуетъ удовлетворить по день окончательнаго удовлетворенія его отъ Военнаго вѣдомства штатнымъ жалованьемъ				
10	Врачъ 52-го Пѣхотнаго резервн. баталіона, Василій *Нетребовскій* .	83	25	166	50

11	Старшій Врачъ 1-го Лейбъ-Драгунскаго Московскаго ЕГО ВЕЛИЧЕСТВА полка, Надворный Совѣтникъ Клементій *Шимкевичъ* . . .	103	50	207	—
12	Младшій Врачъ 35-й Артиллерійской бригады, Коллежскій Ассесоръ Генрихъ *Родзивиловичъ-Шостакъ*.	—	—	166	50
	Сверхъ назначеннаго съ 1-го Января 1869 г. прибавочнаго жалованья, слѣдуетъ еще выдать таковаго же жалованья за время съ 1 го Іюля 1868 по 1-е Января 1869 г. 83 руб. 25 коп.				
	За выслугу 5 лѣтъ.				
	КОЛЛЕЖСКІЕ АССЕСОРЫ:				
	Младшіе Врачи:				
13	1-го Лейбъ-Гренадерскаго Екатеринославскаго ЕГО ВЕЛИЧЕСТВА полка, Михаилъ *Журинъ*	—	—	83	25
14	4-го Гренадерскаго Несвижскаго Генералъ-Фельдмаршала Князя Барклая-де-Толли полка, Карлъ *Гипсбургъ*	—	—	83	25
	ПѢХОТНЫХЪ ПОЛКОВЪ:				
15	9-го Старогингерманландскаго Людвигъ *Цвейфель*	—	—	83	25
16	10-го Новоингерманландск. Генералъ-Фельдмаршала Графа Берта, Гавріилъ *Рудницкій-Сипайло* .	—	—	83	25
17	11-го Псковскаго Генералъ-Фельдмаршала Князя Кутузова Смоленскаго, Фаветъ *Кухановичъ* . .	—	—	83	25
18	12-го Великолуцкаго, Михаилъ *Малиновскій*	—	—	83	25
19	66-го Бутырскаго, Александръ *Задерака*	—	—	83	25
20	70-го Ряжскаго, Александръ *Гудендорфъ*	—	—	83	25

	Сверхъ назначеннаго съ 1-го Января 1869 г. прибавочнаго жалованья, слѣдуетъ еще выдать таковаго же жалованья за прежнее время съ 1-го Іюля 1868 по 1-е Января 1869 г. 41 руб. 62½ коп.				
	ВРАЧИ ПѢХОТНЫХЪ РЕЗЕРВНЫХЪ БАТАЛІОНОВЪ:				
21	34-го, Кириллъ *Невскій*	—	—	83	25
22	38-го, Александръ *Пятницкій* .	—	—	83	25
	ВЕТЕРИНАРНЫЕ ВРАЧИ:				
23	2 го Лейбъ-Гусарскаго Павлоградскаго ЕГО ВЕЛИЧЕСТВА полка, Коллежскій Секретарь Карлъ *Зебергъ*	—	—	83	25
	1-й РЕЗЕРВНОЙ КАВАЛЕРІЙСКОЙ БРИГАДЫ:				
	Титулярные Совѣтники:				
24	Фронгольдъ *Карльсонъ*	—	—	83	25
25	Фридрихъ *Пуркаль*	—	—	83	25
	КОЛЛЕЖСКІЕ АССЕСОРЫ:				
26	Младшій Врачъ, Владиміръ *Костаревъ*	—	—	83	25
27	Младшій Врачъ 1-й Резервной Конно-Артиллерійской бригады, Владиславъ *Бедлинскій*.	—	—	83	25
	ОРДИНАТОРЫ МОСКОВСКАГО ВОЕННАГО ГОСПИТАЛЯ:				
28	Старшій, Александръ *Дранницынъ*.	—	—	103	50
	МЛАДШІЕ:				
29	Аѳанасій *Матюнинъ*	—	—	83	25
30	Михаилъ *Карлинъ*	—	—	83	25

Подписалъ:

За Старшаго Адъютанта, *Капитанъ Гильтебрандтъ*

ПРИКАЗАНІЕ

ПО ВОЙСКАМЪ МОСКОВСКАГО ВОЕННАГО ОКРУГА,

Москва. 29-го Августа 1869 года.

№ 97.

Вслѣдствіе возбужденнаго однимъ изъ Начальниковъ дивизій вопроса, Главный Штабъ, отъ 16-го сего Августа за № 1763, увѣдомилъ, что нижніе чины, вступившіе въ бракъ, съ соблюденіемъ условій, изложенныхъ въ приказѣ по Военному вѣдомству 1866 года № 173, согласно 6 пунк. того приказа, имѣютъ право на всѣ тѣ отпуски отъ казны, которые существующими положеніями опредѣлены для семействъ и дѣтей нижнихъ чиновъ, вступившихъ въ браки до изданія приказа № 173, впредь до того времени, пока не послѣдуетъ въ законодательномъ порядкѣ ихъ отмѣны.

О вышеизложенномъ, по приказанію Командующаго войсками, объявляется по войскамъ Округа для свѣдѣнія и руководства.

Подписалъ:

За отсутствіемъ Начальника Штаба,
Помощникъ его, *Генералъ-Маіоръ Высоцкій.*

По Окружному Штабу.

ПРИКАЗАНІЕ
ПО ВОЙСКАМЪ МОСКОВСКАГО ВОЕННАГО ОКРУГА.

Москва. 31-го Августа 1869 года.

№ 98.

Циркуляры Главнаго Штаба отъ 29-го и 31 минувшаго Іюля, 2 и 14 сего Августа за № 193, 194, 199, 200, 205 и 206, прилагаемые при семъ въ копіи, объявляются по войскамъ для свѣдѣнія, руководства и исполненія.

Подписалъ:
За отсутствіемъ Начальника Штаба,
Его Помощникъ, *Генералъ-Маіоръ Высоцкій.*

Копіи съ циркуляровъ Главнаго Штаба:

а) Отъ 29-го Іюля за № 193-мъ.

Въ циркулярѣ Главнаго Штаба отъ 26-го Марта сего года за № 89 объявлено было о выходѣ въ свѣтъ изданнаго Коллежскимъ Ассессоромъ *Щербина* Сборника для народнаго чтенія, подъ заглавіемъ «Пчела», который продавался въ книжномъ магазинѣ А. О. Базунова.

Нынѣ съ требованіями на эту книгу слѣдуетъ обращаться къ Коммисіонеру Курочкину, въ С.-Петербургѣ, по Невскому проспекту, на углу Троицкаго переулка домъ № 43.

Цѣна книги въ переплетѣ назначена для публики 2 руб., а для войскъ 1 руб. 40 коп. съ пересылкою.

б) Отъ 31-го Іюля за № 194-мъ.

Циркуляромъ Главнаго Штаба отъ 8-го Февраля 1867 года за № 40, было объявлено по Военному вѣдомству, чтобы всѣ казенныя объявленія, доставляемыя отъ войскъ, для напечатанія въ газетѣ «Русскій Инвалидъ», были присылаемы непремѣнно въ Главный Штабъ, съ приложеніемъ причитающихся за напечатаніе денегъ.

Не смотря на это, многіе изъ Воинскихъ Начальниковъ обращаются съ просьбами о напечатаніи объявленій не въ Главный Штабъ, а въ Редакцію «Военнаго Сборника и Русскаго Инвалида», при томъ нерѣдко безъ приложенія слѣдующихъ за печатаніе денегъ.

Вслѣдствіе сего Главный Штабъ вновь просить Гг. Воинскихъ Начальниковъ о точномъ исполненіи вышеупомянутаго циркуляра, присовокупляя, что тѣ отношенія о напечатаніи объявленій, которыя будутъ присылаться не въ Главный Штабъ, а въ Редакцію газеты «Русскій Инвалидъ», или хотя въ Штабъ, но безъ приложенія денегъ или самыхъ объявленій, будутъ оставляемы безъ послѣдствій.

в) Отъ 2-го Августа за № 199-мъ.

Въ слѣдствіе возникшихъ недоразумѣній относительно исполненія 32-го пункта правилъ, приложенныхъ къ циркуляру отъ 5-го Іюля сего года за № 170, Главный Штабъ объявляетъ по Военному вѣдомству къ руководству, что нижнихъ чиновъ, переводимыхъ изъ полевыхъ войскъ въ кадры резервныхъ частей, согласно росписанію № 4, приложенному къ означенному циркуляру, слѣдуетъ снабжать, на точномъ основаніи приказа по Военному вѣдоству отъ 22-го Августа 1864 года за № 260, мундирною одеждою, выслужившею срокъ или не дослужившею до срока не болѣе 6-ти мѣсяцевъ.

г) Отъ 2-го Августа за № 200-мъ.

Въ разрѣшеніе возникшихъ вопросовъ объявляется по Военному вѣдомству къ исполненію, что билеты подлежащимъ увольненію въ текущемъ году въ безсрочный отпускъ нижнимъ чинамъ должны быть изготовляемы на бланкахъ прежняго формата, высланныхъ уже изъ Главнаго Штаба по требованіямъ начальниковъ частей войскъ. Съ требованіями же о высылкѣ бланковъ билетовъ и паспортовъ новаго формата (приказъ по Воен. вѣд. 11 го Іюля № 249), слѣдуетъ входить не прежде, какъ по израсходованіи имѣющихся въ частяхъ войскъ прежнихъ бланковъ.

д) Отъ 14-го Августа за № 205-мъ.

По возбужденному въ 1868 году вопросу, слѣдуетъ ли установленный за производство въ чинъ офицеровъ и чиновниковъ вычетъ мѣсячнаго жалованья опредѣлять изъ полнаго

оклада, т. е. за отчисленіемъ только процентовъ въ пенсіонный капиталъ и на медикаменты, или *и за выдѣломъ* изъ этого оклада *еще* 6%, назначенныхъ *въ пользу эмеритальной кассы*, Главный Штабъ, въ циркулярѣ 2-го Марта того же года за № 47, объявилъ постановленіе Военнаго Совѣта, что какъ съ военныхъ, такъ и съ гражданскихъ чиновъ за производство ихъ въ слѣдующіе чины слѣдуетъ удерживать мѣсячное жалованье въ томъ самомъ размѣрѣ, въ какомъ оно дѣйствительно выдается имъ на руки,—т. е. за выдѣломъ уже 6% въ пользу эмеритуры.

За тѣмъ Государственный Контролеръ заявилъ, что означенное постановленіе Военнаго Совѣта въ примѣненіи своемъ вызвало отмѣну установленнаго, въ отношеніи военныхъ офицеровъ 18-мъ пунктомъ приложенія къ 972 статьѣ V т. Св. Воен. Пост., вычета на госпиталь. Вслѣдствіе чего Военный Совѣтъ, по новомъ разсмотрѣніи обстоятельствъ настоящаго дѣла, положилъ, что постановленіемъ его, объявленнымъ въ циркулярѣ Главнаго Штаба за № 47 и разъяснившимъ вопросъ о вычетахъ по отношенію *собственно къ эмеритальной надбавкѣ*, не отмѣняются никакія изъ нынѣ дѣйствующихъ постановленій, опредѣляющихъ размѣръ подлежащаго удержанію мѣсячнаго жалованья по отношенію къ другимъ вычетамъ, т. е. въ пенсіонный капиталъ и на медикаменты: въ семъ послѣднемъ отношеніи вычеты должны производиться во всемъ прежнимъ порядкомъ.

Главный Штабъ объявляетъ о семъ по Военному вѣдомству для руководства и исполненія.

е) Отъ 14-го Августа за № 206-мъ.

Утрачены билеты съ разсчетными листами на полученіе денежнаго пособія отъ Интендантства, выданные Командиромъ Динабургскаго крѣпостнаго полка 26-го Іюля 1867 года за №№ 2155 и 2156, солдатскимъ дѣтямъ *Еліи* и *Давиду-Беркъ Перкалюковымъ*.

Главный Штабъ объявляетъ объ этомъ для надлежащей извѣстности съ тѣмъ, чтобы утраченные билеты считать недѣйствительными.

Подписалъ: Начальникъ Главнаго Штаба,

Генералъ-Адъютантъ Графъ Гейденъ.

По Окружному Штабу.

ПРИКАЗАНІЕ

ПО ВОЙСКАМЪ МОСКОВСКАГО ВОЕННАГО ОКРУГА,

Москва. 3-го Сентября 1869 года.

№ 99.

Циркуляры Главнаго Штаба отъ 22-го и 24-го минувшаго Августа за №№ 209, 210 и 213, прилагаемые при семъ въ копіи, объявляются по войскамъ къ руководству и исполненію.

Подписалъ:

За отсутствіемъ Начальника Штаба,
Помощникъ его, *Генералъ-Маіоръ Высоцкій.*

Копіи съ циркуляровъ Главнаго Штаба:

а) Отъ 22-го Августа за № 209-мъ.

Для перемѣны въ войскахъ кожаныхъ кружковъ подвижной головки затвора игольчатой винтовки, пришедшихъ отъ употребленія въ неисправность, новыми, Главнымъ Артиллерійскимъ Управленіемъ поручено было Оружейному Отдѣлу Артиллерійскаго Комитета разсмотрѣть употребляемые для этой цѣли на оружейныхъ заводахъ инструменты.

Наиболѣе удовлетворяющимъ своему назначенію, признанъ приборъ, употребляемый на Тульскомъ заводѣ.

Главный Штабъ, объявляя объ этомъ по Военному вѣдомству и препровождая при семъ составленные Оружейнымъ Отдѣломъ Артиллерійскаго Комитета описаніе и чертежъ (*) упомянутаго прибора для высѣчки кожаныхъ кружковъ, помѣщаемыхъ подъ подвижною головкою затвора игольчатой винтовки, присовокупляетъ, что объ отпускѣ такихъ приборовъ въ войска, по одному на баталіонъ, сдѣлано бу-

(*) Чертежъ будетъ разосланъ по изготовленіи, а описаніе приложено при циркулярѣ Главнаго Штаба за № 209-мъ.

детъ Главнымъ Артиллерійскимъ Управленіемъ надлежащее распоряженіе.

б) Отъ 22-го Августа за № 210-мъ.

Вслѣдствіе возбужденныхъ нѣкоторыми войсками вопросовъ, въ какомъ количествѣ и по какому разсчету, слѣдуетъ требовать отъ Интендантства и расходовать деньги на постройку, согласно приказу по Военному вѣдомству 7-го Іюня 1869 года № 222, строеваго обмундированія для замѣстителей изъ частныхъ лицъ и старослужащихъ нижнихъ чиновъ, поступающихъ въ войска на службу, въ званіи замѣстителей изъ отставки или отпуска,—Главный Штабъ, согласно отзыву Главнаго Интендантскаго Управленія, объявляетъ, что на постройку строеваго обмундированія для означенныхъ замѣстителей слѣдуетъ требовать отъ Интендантства и расходовать деньги по слѣдующему разсчету:

	По строевой формѣ.	
	Пѣхотной.	Кавалерійской.
На шитье двухъ паръ сапоговъ, къ нимъ мелкій приборъ и черненіе. . . .	55 к	55 к.
На шитье галстуха. .	1/2 —	1/2 —
На шитье суконныхъ шараваръ	3 —	3 —
На шитье лѣтнихъ панталонъ	4 1/4 —	»
На шитье мундира. . . .	7 —	7 —
		а въ Гусарскихъ полкахъ 10 —
На шитье лацкановъ къ мундиру (кому полагается) . .	3 —	3 —
На шитье шинели	7 —	8 —
На шитье шапки	2 3/4 —	2 3/4 —
На петлю къ шапкѣ. . .	1/2 —	1/2 —
На овальную кокарду. . .	2 —	2 —
На шитье башлыка. . . .	1 1/2 —	1 1/2 —
На петлю къ башлыку. .	11 1/4 —	11 1/4 —

Аммуничныхъ денегъ (на шитье холщевыхъ брюкъ и прочіе мелочные расходы). .	45 —	30 —
На третью рубаху. . . .	25 —	25 —
Итого. . . .	1 р.—67¾ к.	1 р.—49½ к. авъгусар. полк. 1 р.—52½ к.

в) Отъ 24-го Августа за № 213-мъ.

На основаніи 134 пунк. правилъ о назначеніи денежныхъ выдачъ по Главному Интендантскому Управленію, деньги на содержаніе полковыхъ лазаретовъ отпускаются войскамъ по наибольшему списочному состоянію людей въ полкахъ и командахъ.

Подобный порядокъ отпуска денегъ на содержаніе лазаретовъ не можетъ быть примѣненъ къ такимъ лазаретамъ, суммы на содержаніе которыхъ отпускаются войскамъ не по наибольшему списочному состоянію людей въ полкахъ и командахъ, а по дѣйствительному числу больныхъ въ лазаретахъ.

Вслѣдствіе этого, по соглашенію Военнаго Министра съ Государственнымъ Контролеромъ признано необходимымъ отпускъ денегъ на содержаніе лазаретовъ послѣдней категоріи производить авансами, въ размѣрѣ мѣсячной стоимости содержанія полнаго числа кроватей, опредѣленнаго для каждаго лазарета, предоставивъ лазаретамъ право, по израсходованіи части отпущенныхъ имъ авансовъ, входить съ представленіемъ объ отпускѣ дополнительныхъ авансовъ, съ тѣмъ только условіемъ, чтобы вновь отпущенный авансъ, вмѣстѣ съ неизрасходованною наличностію аванса предшествовавшаго, не превышалъ установленной нормы.

Главный Штабъ объявляетъ объ этомъ по Военному вѣдомству, для надлежащаго руководства.

Подписалъ:

Начальникъ Главнаго Штаба,

Генералъ-Адъютантъ Графъ Гейденъ.

По Окружному Штабу.

ПРИКАЗАНІЕ

ПО ВОЙСКАМЪ МОСКОВСКАГО ВОЕННАГО ОКРУГА.

Москва 4-го Сентября 1869 года.

№ 100.

Въ 1865 году, Военному Министру угодно было разрѣшить печатать приказы по Военному вѣдомству и циркулярныя распоряженія Главнаго Штаба, въ такомъ числѣ экземпляровъ, чтобы можно было снабжать ими каждую роту или эскадронъ, равно уѣздныя, этапныя и прочія команды (коимъ безплатно приказы и циркуляры не высылаются) съ платою Военной Типографіи за каждый годовой экземпляръ тѣхъ и другихъ вмѣстѣ по 2 *руб. сер.*

Дабы опредѣлить какое число экземпляровъ приказовъ и циркуляровъ надлежитъ печатать съ 1-го Января 1870 года, Главный Штабъ проситъ сдѣлать распоряженіе, чтобы всѣ части войскъ сообщили Военной Типографіи не позже 1-го Ноября сего года, сколько потребуется для каждой изъ нихъ экземпляровъ означенныхъ приказовъ и циркуляровъ и по числу оныхъ вмѣстѣ съ тѣмъ доставили бы и причитающіяся деньги.

При чемъ Главный Штабъ присовокупляетъ, что при подпискѣ на эти приказы и циркуляры послѣ 1-го Января 1870 года, они могутъ быть высылаемы не иначе, какъ передовою почтою съ платою по 6 руб. за каждый экземпляръ.

По приказанію Командующаго войсками, объявляется объ этомъ по войскамъ Московскаго Военнаго Округа для надлежащаго исполненія.

Подписалъ:

За отсутствіемъ Начальника Штаба,
Помощникъ его, *Генералъ-Маіоръ Высоцкій.*

По Окружному Штабу.

[illegible]

[illegible]

[illegible] 4-го Сентября 1869 года.

№ 100.

[illegible] 1865 [illegible] было [illegible]

[illegible] 1-го Января 1870 года, [illegible]

[illegible] Типографіи не позже 1-го [illegible] для каждой изъ нихъ [illegible] циркуляровъ и по [illegible] ей и причитающіяся [illegible]

[illegible] что при под- [illegible] 1-го Января 1870 [illegible] по 6 руб. за каждый экземпляръ.

[illegible] войсками, объявляется объ [illegible] для над- [illegible] исполненія.

[illegible]

[illegible] отсутствіемъ [illegible]

[illegible]

[illegible]

ПРИКАЗАНІЕ

ПО ВОЙСКАМЪ МОСКОВСКАГО ВОЕННАГО ОКРУГА.

Москва. 6-го Сентября 1869 года.

№ 101.

I.

На основаніи 332 и 385 статей 4 части 4 книги Св. Воен. Пост. изд. 1859 года, войска обязаны представлять ежегодно къ 1-му Января вѣдомости объ оружіи и комплектныхъ патронахъ по формамъ, приложеннымъ къ 803 ст. 1 кн. 3 части.

Прежде эти вѣдомости представлялись въ Артиллерійскій Департаментъ, а теперь, съ учрежденіемъ Военныхъ Округовъ, въ Окружное Артиллерійское Управленіе и, по заведенному прежде порядку, въ двухъ экземплярахъ.

Командующій войсками, имѣя въ виду, что оба экземпляра означенныхъ вѣдомостей остаются въ Окружномъ Артиллерійскомъ Управленіи, и только первые экземпляры ихъ подшиваются къ дѣламъ Управленія, а вторые—по ненадобности уничтожаются, то для облегченія войскъ отъ безполезной переписки, вторыхъ въ настоящее время ненужныхъ, экземпляровъ, приказалъ объявить по войскамъ Московскаго Военнаго Округа, чтобы вѣдомости объ оружіи и комплектныхъ патронахъ представлялись ежегодно къ 1-му Января въ Окружное Артиллерійское Управленіе въ одномъ только экземплярѣ, но съ тѣмъ, чтобы войска вѣдомости объ оружіи и комплектныхъ патронахъ представляли во всемъ согласно существующимъ формамъ, безъ всякихъ отступленій отъ нихъ и примѣчаній къ этимъ формамъ, означеннымъ въ приложеніяхъ: LXXVI, LXXVII, LXXVIII, LXXIX, LXXX, LXXXI и LXXXII къ 803 ст. I кн. III ч. Св. Воен. Постановленій, т. е. чтобы отмѣтки о годности оружія и патроновъ дѣлались правильно, и въ случаѣ неисправности или недостатка, обозначались-бы причины, отъ которыхъ произошли неисправности или недостатки, а также примѣ-

чанія о полученномъ ремонтѣ на оружіе за прошедшій годъ и слѣдующемъ ремонтѣ на текущій годъ, дѣлались-бы точно сообразно 257 ст. 1 кн. 4 части и 1167 ст. III кн. той же части Св. Военныхъ Постановленій.

О вышеизложенномъ приказаніи Его Высокопревосходительства объявляется по войскамъ Округа, для свѣдѣнія и должнаго руководства

II.

Въ дополненіе къ 2-му пункту приказанія отъ 16-го Минувшаго Августа за № 92, объявляется по войскамъ Московскаго Военнаго Округа, что требуемые отъ частей, поименованныхъ въ вѣдомости, приложенной къ приказанію за № 92, счеты къ авансовымъ ассигновкамъ слѣдуетъ представлять не въ Контрольную Палату, а по точному смыслу приказанія по войскамъ Округа отъ 24 Октября прошлаго года за № 102, въ подлежащія кассы Министерства Финансовъ.

Подписалъ:

За отсутствіемъ Начальника Штаба,
его Помощникъ, *Генералъ-Маіоръ Высоцкій.*

По Окружному Штабу.

ПРИКАЗАНІЕ

ПО ВОЙСКАМЪ МОСКОВСКАГО ВОЕННАГО ОКРУГА.

Москва 14-го Сентября 1869 года.

№ 102.

Циркуляры Главнаго Штаба отъ 27-го минувшаго Августа, 1 и 2 сего Сентября за №№ 214, 216 и 217, прилагаемые при семъ въ копіи, объявляются по войскамъ для свѣдѣнія.

Подписалъ:

За отсутствіемъ Начальника Штаба,
Помощникъ его, *Генералъ-Маіоръ Высоцкій.*

Копіи съ циркуляровъ Главнаго Штаба:

а) Отъ 27-го Августа за № 214-мъ.

Н. А. Дементьевъ издалъ *Книжку учительницу*—постепенное чтеніе для дѣтей, съ указаніемъ нѣкоторыхъ педагогическихъ пріемовъ и примѣрами разборовъ, которая можетъ быть полезною и для нижнихъ чиновъ.—Цѣна книги 50 коп. съ пересылкою; при требованіяхъ же на 10 и болѣе экземпляровъ она уступается за 40 коп.

Главный Штабъ, объявляя о семъ по войскамъ, присовокупляетъ, что съ требованіями на Книжку-учительницу можно обращаться на имя Н. А. Дементьева, въ С. Петербургъ, Милліонная улица, домъ № 6.

б) Отъ 1-го Сентября за № 216-мъ.

Съ Высочайшаго соизволенія, въ 1870 году «Русскій Инвалидъ», издаваемый подъ одною общею редакціею съ «Военнымъ Сборникомъ», вмѣсто трехъ разъ въ недѣлю *будетъ выходить ежедневно*, кромѣ дней, слѣдующихъ за праздниками.

Таковая перемѣна принята въ виду болѣе своевременнаго сообщенія читателямъ Высочайшихъ приказовъ и повелѣній, и приказовъ Военнаго Министра, а также телеграфическихъ извѣстій о замѣчательныхъ событіяхъ. *Ежедневная* газета будетъ имѣть возможность передавать читателямъ правительственныя извѣстія, факты политической и общественной жизни, вслѣдъ за полученіемъ свѣдѣній объ оныхъ, и при томъ, не переодически, а непрерывно.

Такимъ образомъ, оба изданія «Русскій Инвалидъ» и «Военный Сборникъ», служа другъ другу необходимымъ дополненіемъ,—будутъ: *ежедневная* газета—сообщать главныя офиціальныя извѣстія и слѣдить за многосторонними текущими явленіями и событіями въ военномъ мірѣ, имѣющими отношеніе къ военному дѣлу; *ежемѣсячный* журналъ—посвятитъ свои страницы всесторонней разработкѣ собственно военнаго дѣла въ болѣе обширномъ значеніи этой отрасли знаній.

Въ видахъ содѣйствія *возможно большему распространенію этихъ весьма полезныхъ изданій въ средѣ нашего военнаго общества*, Главный Штабъ препровождаетъ при семъ объявленіе объ изданіи въ 1870 году журнала «Военный Сборникъ» *вмѣстѣ* съ газетою «Русскій Инвалидъ».

Съ требованіями на «Военный Сборникъ» и «Русскій Инвалидъ» войска могутъ обращаться въ Контору Главной Редакціи обоихъ изданій: С.-Петербургъ, Литейная, домъ Денфера, № 13.

е) Отъ 2-го Сентября за № 217-мъ.

Въ дополненіе циркуляра 14-го Іюля сего года за № 178, Главный Штабъ объявляетъ по Военному вѣдомству къ руководству прилагаемое при семъ, составленное Оружейнымъ Отдѣломъ Артиллерійскаго Комитета, описаніе способа закалки и приладки въ войскахъ иголъ къ механизмамъ игольчатыхъ скорострѣльныхъ винтовокъ (*)

Подписалъ:

Начальникъ Главнаго Штаба,

Генералъ-Адъютантъ Графъ Гейденъ.

По Окружному Штабу.

(*) Описаніе приложено при циркулярѣ Главнаго Штаба за № 217.

ПРИКАЗАНІЕ

ПО ВОЙСКАМЪ МОСКОВСКАГО ВОЕННАГО ОКРУГА,

Москва. 17-го Сентября 1869 года.

№ 103.

Приказаніемъ по войскамъ Округа 1867 года за № 130, было опредѣлено сколько ротъ отъ полевыхъ войскъ должно быть содержимо въ губернскихъ городахъ для занятія карауловъ; но какъ въ теченіе 2-хъ лѣтъ караульный нарядъ подвергся нѣкоторымъ измѣненіямъ, то Командующій войсками изволилъ приказать: сдѣлать, согласно этимъ измѣненіямъ, новое опредѣленіе числа ротъ, долженствующихъ быть содержимыми въ губернскихъ городахъ.

Его Высокопревосходительству угодно, чтобы опредѣленное этимъ приказаніемъ число ротъ не было увеличиваемо, почему и принимать всѣ мѣры къ уменьшенію числа караульныхъ постовъ и возможному ограниченію нарядовъ конвоя въ тюрьмы и арестантскія роты гражданскаго вѣдомства, а также и наряда въ помощь полиціи для ночныхъ обходовъ.

Въ случаяхъ недостачи людей въ ротахъ, назначенныхъ для содержанія карауловъ, отъ временной убыли въ нихъ людей, прикомандировывать къ нимъ изъ другихъ ротъ, но не вводить въ города новыхъ частей, такъ какъ это влечетъ за собой требованія отвода хозяйственныхъ заведеній для ротъ и увеличиваетъ число квартирующихъ въ городахъ офицеровъ.

Согласно вышеизложеннаго, при семъ объявляется къ руководству вѣдомость подъ лит. А.

Подписалъ:

За отсутствіемъ Начальника Штаба,
Помощникъ его, *Генералъ-Маіоръ Высоцкій.*

По Окружному Штабу.

Лит А.

ВѢДОМОСТЬ

НАЗВАНІЕ ГОРОДОВЪ.	Караулы.		Конвой.		Обходы		Полный ежедн. нарядъ.			Примѣчаніе.
	Дневной нарядъ.	На 4 очереди.	Дневной нарядъ.	На 4 очереди.	Дневной нарядъ.	На 3 очереди.	Отъ полев. войскъ	Отъ Губернск. бат.	Для сего содержать ротъ.	
Тверь	72	288	20	80	—	—	54	35	8	1) Цифры наряда показываютъ число рядовыхъ и ефрейторовъ; унтеръ-офицеры наряжаются въ соотвѣтственномъ числѣ.
Смоленскъ	72	288	45	180	12	36	114	15	15	
Калуга	56	224	15	60	6	18	62	15	9	
Тула	68	272	26	104	15	45	86	23	12	
Рязань	67	268	20	80	10	30	66	31	10	
Тамбовъ	42	168	23	92	14	42	64	15	9	
Владиміръ	60	240	22	88	6	18	61	27	9	2) Въ опредѣленное число ротъ входятъ 2, собственно для содержанія полковаго домашняго караула, согласно 273 ст. час. III кн. I Свода военн. постановленій и 246. ст. Устава о Земск. Повин. IV тома Гражд. Зак.
Нижній-Новгородъ	86	344	40	160	—	—	113	13	15	
Ярославль	71	284	24	96	12	36	94	13	13	
Кострама	76	304	10	40	—	—	69	17	11	

Примѣчаніе Согласно ст. 285. час. III кн. II. Св. Воен. Пост на время рекрутскихъ наборовъ губернскіе баталіоны вовсе освобождаются отъ караульной службы, а полевыя войска вводятъ въ города добавочныя роты: въ Тверь—4. въ Смоленскъ—2, въ Калугу—2, въ Тулу—3, въ Рязань—4, въ Тамбовъ—2, во Владиміръ—3, въ Нижній—Новгородъ—2, въ Ярославль—2. въ Кострому—2.

Подписалъ:

За Старшаго Адъютанта, *Капитанъ Ивановъ.*

ПРИКАЗАНІЕ

ПО ВОЙСКАМЪ МОСКОВСКАГО ВОЕННАГО ОКРУГА,

Москва. 20-го Сентября 1869 года.

№ 105.

Изъ имѣющихся въ Главномъ Штабѣ свѣдѣній за 1868 г. усматривается, что нѣкоторыми Начальниками частей войскъ сдѣлано распоряженіе о перечисленіи обратно въ разрядъ штрафованныхъ тѣхъ нижнихъ чиновъ, которымъ прощены были штрафы ранѣе установленныхъ на то сроковъ, по неправильному пониманію приказа по Военному вѣдомству отъ 20-го Мая 1868 года № 149.

Согласно Высочайшему повелѣнію, подтвержденному въ циркулярѣ по Военному вѣдомству 4 го Августа сего года № 201, и воспрещающему возобновлять дѣла неправильно прекращенныя по Манифесту, тѣ нижніе чины, которые по неправильному пониманію войнскими Начальниками приказа по Военному вѣдомству 1868 г. № 149, получили прощеніе штрафовъ и затѣмъ, по разъясненіи дѣла, опять были перечислены въ разрядъ штрафованныхъ,—должны быть исключены изъ этого разряда, если только они не подверглись оштрафованію за новыя проступки.

О чемъ, вслѣдствіе отзыва Главнаго Штаба, по приказанію Командующаго войсками, объявляется по войскамъ для руководства и зависящаго распоряженія, на случай, если въ войскахъ находятся таковые нижніе чины.

Подписалъ:

За отсутствіемъ Начальника Штаба,
Помощникъ его, *Генералъ-Маіоръ Высоцкій.*

По Окружному Штабу.

ПРИКАЗАНІЕ

ПО ВОЙСКАМЪ МОСКОВСКАГО ВОЕННАГО ОКРУГА.

Москва 24-го Сентября 1869 года.

№ 106.

Вслѣдствіе представленія Начальника Артиллеріи Московскаго Военнаго Округа, относительно размѣра ремонта, подлежащаго къ отпуску, по сроку 1870 года, войскамъ Московскаго Военнаго Округа, временно вооруженнымъ 7-ми-лин. ружьями и относительно отпуска учебныхъ припасовъ на будущій годъ къ означеннымъ ружьямъ,—Главное Артиллерійское Управленіе, отъ 13-го Сентября за № 26128, увѣдомило:

1) Что такъ какъ 7-ми-лин. ружья, взамѣнъ 6-ти-линейныхъ винтовокъ, отпущены помянутымъ войскамъ только на весьма непродолжительное время и будутъ замѣнены въ началѣ будущаго года скорострѣльными винтовками системы Крынка.

2) Что войска, вооруженныя нынѣ временно 7-ми-лин. ружьями, получили уже полный ремонтъ по сроку 1869 г. на 6-ти-лин. винтовки, и

3) Что помянутыя 7-ми-лин. ружья, по замѣнѣ ихъ скорострѣльными, подлежатъ сдачѣ въ артиллерійскіе склады безъ брака съ пополненіемъ только утраченныхъ частей—то за симъ ремонта войскамъ на эти ружья по сроку 1870 года отпускать не слѣдуетъ.

Вслѣдствіе этого и по приказанію Командующаго войсками, объявляется по войскамъ Округа къ руководству слѣдующее:

1) Чтобы требовательныя вѣдомости на учебные припасы отъ всѣхъ частей войскъ, которыя не предполагается вооружить въ началѣ будущаго года винтовками системы Крынка, (*) были представлены въ Окружное Артиллерійское Управленіе, въ теченіи будущаго Октября мѣсяца.

(*) На основаніи этого, не слѣдуетъ представлять требовательныхъ вѣдомостей на учебные припасы отъ всѣхъ пѣхотныхъ полковъ и резервныхъ баталіоновъ, какъ пѣхотныхъ, такъ и стрѣлковыхъ.

2) Чтобы отъ стрѣлковыхъ баталіоновъ, у которыхъ нынѣ остались еще 6-ти-лин. винтовки, заряжающіяся съ дула, были представлены требовательныя вѣдомости на учебные припасы по сроку 1870 года къ этимъ винтовкамъ, и

3) Въ вѣдомостяхъ объ оружіи, состоящемъ въ частяхъ войскъ къ 1-му Января 1870 года должны быть показаны дѣйствительно состоящія въ войскахъ къ этому времени ружья и винтовки, какой-бы они системы или калибра ни были.

Подписалъ:

За отсутствіемъ Начальника Штаба,
Помощникъ его, *Генералъ-Маіоръ Высоцкій.*

По Окружному Штабу.

ПРИКАЗАНІЕ

ПО ВОЙСКАМЪ МОСКОВСКАГО ВОЕННАГО ОКРУГА.

Москва. 26-го Сентября 1869 года.

№ 107.

Циркуляры Главнаго Штаба отъ 9 и 12 сего Сентября за №№ 220 и 222, прилагаемые при семъ въ копіи, объявляются по войскамъ для свѣдѣнія и руководства.

Подписалъ:

За отсутствіемъ Начальника Штаба,
Помощникъ его, *Генералъ-Маіоръ Высоцкій.*

Копіи съ циркуляровъ Главнаго Штаба:

а) Отъ 12-го Сентября за № 222-мъ.

Циркуляромъ Главнаго Штаба отъ 16-го Іюня сего года, за № 161, объявлено по Военному вѣдомству, что Штабы Начальниковъ дивизій и лицъ, равную съ ними власть имѣющихъ, на основаніи примѣчанія къ ст. 128 положенія о Военно-Окружныхъ Управленіяхъ, относительно повѣрки требованій войскъ, ограничиваются только требованіями, при которыхъ необходимо засвидѣтельствованіе числительности людей и лошадей, и что затѣмъ всѣ остальныя требованія по Интендантскому довольствію должны быть повѣряемы и свидѣтельствуемы непосредственнымъ начальствомъ приходорасходчиковъ.

Для предупрежденія недоразумѣній со стороны войскъ въ примѣненіи означеннаго циркуляра къ требовательнымъ вѣдомостямъ о вещевомъ довольствіи, Главный Штабъ объявляетъ, что существующее положеніе, именно: 63 ст. положенія объ Интендантскихъ складахъ, на основаніи коей требовательныя вѣдомости объ отпускѣ войскамъ отъ Интендантства вещеваго довольствія, до передачи ихъ въ Окруж-

ныя Интендантскія Управленія, подлежать повѣркѣ въ Штабахъ дивизій пѣхотныхъ и кавалерійскихъ и въ прочихъ равныхъ имъ управленіяхъ,—остается въ своей силѣ.

б) Отъ 9-го Сентября за № 220-мъ.

Военный Совѣтъ, по разсмотрѣніи представленія Главнаго Артиллерійскаго Управленія объ отпускѣ войскамъ запасныхъ иголъ и спиральныхъ пружинъ къ игольчатымъ скорострѣльнымъ винтовкамъ, журналомъ 21-го Августа, положилъ:

1) Сверхъ единовременнаго отпуска войскамъ, вмѣстѣ съ игольчатыми винтовками, запасныхъ иголъ и спиральныхъ пружинъ—отпускать изъ складовъ, по требованіямъ войскъ, за деньги, запасныя иглы и спиральныя пружины, по заготовительной цѣнѣ, т. е, по $1\frac{3}{4}$ коп. за иглу и по 5-ти коп. за спиральную пружину,—и

2) Расходъ на пріобрѣтеніе войсками запасныхъ иголъ, и спиральныхъ пружинъ удовлетворять изъ отпущенной войскамъ на игольчатыя винтовки ремонтной суммы.

О таковомъ положеніи Военнаго Совѣта Главный Штабъ, объявляетъ по Военному вѣдомству къ руководству.

Подписалъ:

Начальникъ Главнаго Штаба,

Генералъ-Адъютантъ Графъ Гейденъ.

По Окружному Штабу.

ПРИКАЗАНІЯ

ПО ВОЙСКАМЪ МОСКОВСКАГО ВОЕННАГО ОКРУГА,

Москва. 29-го Сентября 1869 года.

№ 108.

Вслѣдствіе возбужденнаго однимъ изъ Начальниковъ дивизій Московскаго Военнаго Округа вопроса объ отпускѣ къ гладкоствольнымъ ружьямъ караульныхъ патроновъ 7-милинейнаго калибра въ готовомъ видѣ, Командующій войсками приказать изволилъ объявить по округу, къ руководству, слѣдующее:

Такъ какъ къ 7-ми-линейнымъ ружьямъ караульные патроны не введены, то необходимое количество таковыхъ для заряжанія ружей, во время караульной службы, слѣдуетъ употреблять изъ числа патроновъ, отпущенныхъ войскамъ по 30-ти на каждое 7-ми-линейное ружье, съ тѣмъ, чтобы испорченные въ это время патроны не исправлялись, а, при общей сдачѣ были-бы сданы въ Артиллерійскіе склады, въ которыхъ они будутъ приняты безъ брака, лишь-бы войска, примѣняясь къ 1770 ст. III кн. IV ч. Св. Воен. Постановл., о порчѣ тѣхъ патроновъ, представляли по принадлежности свидѣтельства Начальниковъ дивизій.

Подписалъ:

За отсутствіемъ Начальника Штаба,
его Помощникъ, *Генералъ-Маіоръ Высоцкій.*

По Окружному Штабу.

ПРИКАЗАНІЕ

ПО ВОЙСКАМЪ МОСКОВСКАГО ВОЕННАГО ОКРУГА.

Москва 30-го Сентября 1869 года.

№ 109.

Контрольная Палата, при ревизіи мундирно-аммуничныхъ книгъ, между прочимъ замѣтила, что нѣкоторыя войска отпускаемыя отъ Интендантства деньги на шитье вещей, въ ремонтъ и аммуничныя записываютъ въ особыя книги, отдѣльно заведенныя отъ вещевыхъ аммуничныхъ книгъ, вопреки ст. 897 и 903 части IV кн. V Св. Воен. Постановленій.

Вслѣдствіе этого, Командующій войсками, имѣя въ виду, что правило веденія приходо-расходныхъ книгъ вещеваго довольствія, были объявлены по войскамъ еще въ 1867 году (приказаніе по Округу 1867 г. № 105), приказать изволилъ объявить по войскамъ Округа, чтобы означенныя выше книги велись непремѣнно тѣмъ порядкомъ, какой указанъ въ приказаніи за № 105, и при томъ согласно формы, установленной приложеніемъ 189 къ ст. 903 части IV кн. V Св. Воен. Постановленій.

Подписалъ:

За отсутствіемъ Начальника Штаба,
Помощникъ его, *Генералъ-Маіоръ Высоцкій.*

По Окружному Штабу.

Весьма нужное.

ПРИКАЗАНІЕ

ПО ВОЙСКАМЪ МОСКОВСКАГО ВОЕННАГО ОКРУГА.

Москва. 1-го Октября 1869 года.

№ 110.

Начальникъ Главнаго Штаба, телеграммой отъ 30-го Сентября сего года, предписалъ доставить немедленно именные списки находящимся на службѣ въ Округѣ лицамъ, имѣющимъ орденъ Св. Георгія, а также золотое оружіе и знакъ отличія Военнаго ордена.

Вслѣдствіе сего, Командующій войсками приказать изволилъ: съ полученія сего, всѣмъ войсковымъ управленіямъ, учрежденіямъ, частямъ и командамъ войскъ доставить прямо отъ себя въ Окружный Штабъ, по прилагаемой на оборотѣ сего формѣ:

1) Именные списки всѣмъ Генераламъ, Штабъ и Оберъ-Офицерамъ, имѣющимъ: а) орденъ Св. Георгія (какъ за храбрость, такъ и за выслугу лѣтъ), б) золотое оружіе, и в) получившимъ знакъ отличія Военнаго ордена въ нижнемъ званіи.

2) Именные списки нижнимъ чинамъ, имѣющимъ знакъ отличія Военнаго ордена.

Подписалъ:

За отсутствіемъ Начальника Штаба,
его Помощникъ, *Генералъ-Маіоръ Высоцкій.*

По Окружному Штабу.

Форма № 1-й.

Названіе управленія, учрежденія, части или команды войскъ.

Чинъ, имя, отчество и фамилія кавалеровъ.	Орденъ Св. Георгія.	Золотое оружіе.	Знакъ отличія Военнаго ордена полученнаго въ нижнемъ чинѣ.
Генералъ-Маіоръ N N. . .	Имѣетъ.	Имѣетъ.	— —
Полковникъ Б В. . . .	— —	Имѣетъ.	Имѣетъ.
Капитанъ В. Б.	— —	— —	Имѣетъ.
И. т. д.			

Примѣчаніе: Если-бы въ какой либо части таковыхъ кавалеровъ вовсе не оказалось, то о томъ донести.

Форма № 2-й.

ИМЕННОЙ СПИСОКЪ

нижнимъ чинамъ такого-то управленія, учрежденія, части или команды войскъ, имѣющимъ знакъ отличія Военнаго ордена.

№№	Званіе, имя и фалилія.	
1	Фельдфебель Иванъ Ивановъ . . .	
2	Унтеръ офицеръ Егоръ Петровъ . .	
3	Рядовой Николай Владиміровъ. . . .	
	и т. д.	

Примѣчаніе: Если въ какой либо части войскъ таковыхъ нижнихъ чиновъ не окажется, то объ этомъ донести.

Подписалъ:

Старшій Адъютантъ, *Полковникъ Павловъ.*

ПРИКАЗАНІЕ

ПО ВОЙСКАМЪ МОСКОВСКАГО ВОЕННАГО ОКРУГА.

Москва. 30-го Сентября 1869 года.

№ 111.

Циркуляры Главнаго Штаба отъ 16 и 20 сего Сентября за №№ 224, 227 и 228, прилагаемые при семъ въ копіи, объявляются по войскамъ для свѣдѣнія и руководства.

Подписалъ:

За отсутствіемъ Начальника Штаба,
Помощникъ его, *Генералъ-Маіоръ Высоцкій.*

Копіи съ циркуляровъ Главнаго Штаба:

а) Отъ 16-го Сентября за № 224-мъ.

Высочайше утвержденнымъ положеніемъ Военнаго Совѣта, объявленнымъ въ приказѣ по Военному вѣдомству сего года № 109, между прочимъ, предоставлено распоряженію Главнаго Штаба установить форму отчетности ветеринарныхъ лазаретовъ.

На основаніи сего, объявляются по Военному вѣдомству къ руководству разсмотрѣнныя Главнымъ Военно-Медицинскимъ Управленіемъ, *Носологическая таблица* и *восемь* формъ отчетности по этимъ лазаретамъ (*), а именно:

№ 1. Книги для записыванія больныхъ лошадей.
— 2. Исторіи болѣзни.
— 3. Билета при отправленіи лошади въ лазаретъ.
— 4. Годовой вѣдомости о болѣзняхъ, бывшихъ между казенными лошадьми въ полку.
— 5. Мѣсячной вѣдомости о состояніи ветеринарнаго лазарета.
— 6. Семидневной вѣдомости о ходѣ господствующей между лошадьми болѣзни.

(*) Носологическая таблица и формы приложены при циркулярѣ Главнаго Штаба за № 224-мъ.

№ 7. Суточной вѣдомости о числѣ больныхъ лашадей въ ветеринарномъ лазаретѣ,—и

— 8. Третнаго списка коноваламъ и ветеринарнымъ ученикамъ.

б) Отъ 20-го Сентября за № 227-мъ.

Для раскроя и шитья башлыковъ въ Интендантскихъ обмундировальныхъ мастерскихъ утверждены для руководства прилагаемые при семъ чертежъ и описаніе (*), на основаніи которыхъ войска обязаны принимать отъ Интендантства башлыки, въ случаѣ отпуска ихъ въ готовомъ видѣ; но руководства эти не измѣняютъ ни количества матеріаловъ, ни денегъ, подлежащихъ отпуску войскамъ отъ Интендантства по нормальнымъ табелямъ на постройку башлыковъ въ самыхъ войскахъ.

Главный Штабъ объявляетъ о семъ по Военному вѣдомству для руководства.

в) Отъ 20-го Сентября за № 228-мъ.

Главный Штабъ объявляетъ по войскамъ для свѣдѣнія, что для постояннаго наблюденія за передвиженіями воинскихъ чиновъ и тяжестей по желѣзнымъ дорогамъ въ раіонѣ Московскаго Военнаго Округа назначены:

1) Завѣдующимъ передвиженіями войскъ по Московско-Нижегородской и Шуйско-Ивановской желѣзнымъ дорогамъ и наблюдающимъ за отправленіями войскъ по участку Николаевской дороги отъ Москвы до Твери—состоящій для особыхъ порученій при Окружномъ Штабѣ, Генеральнаго Штаба Полковникъ *Казанскій.*

2) Завѣдующимъ передвиженіями войскъ по желѣзнымъ дорогамъ: Московско-Рязанской, Рязанско-Козловской, Ряжско-Моршанской, Козловско-Воронежской, Елецко-Грязской и Московско-Ярославской—состоящій для особыхъ порученій при томъ же Штабѣ Генеральнаго Штаба Капитанъ *Головинъ 2-й.*

Подписалъ: Начальникъ Главнаго Штаба,
Генералъ-Адъютантъ Графъ Гейденъ.

По Окружному Штабу.

(*) Описаніе приложено при циркулярѣ Главнаго Штаба за № 227, а чертежъ будетъ разосланъ Главнымъ Штабомъ по изготовленіи.

ПРИКАЗАНІЕ

ПО ВОЙСКАМЪ МОСКОВСКАГО ВОЕННАГО ОКРУГА,

Москва. 2-го Октября 1869 года.

№ 112.

Въ циркулярѣ Главнаго Штаба, отъ 12-го Сентября сего года за № 222, относительно порядка повѣрки вещевыхъ требовательныхъ вѣдомостей, разъяснено, что 63 ст. положенія объ Интендантскихъ складахъ, на основаніи коей требовательныя вѣдомости объ отпускѣ войскамъ отъ Интендантства вещеваго довольствія, до передачи ихъ въ Окружныя Интендантскія Управленія, подлежатъ повѣркѣ въ Штабахъ дивизій и въ прочихъ равныхъ имъ Управленіяхъ, остается въ своей силѣ; между тѣмъ Окружной Интендантъ, отъ 25-го Сентября за № 23111 увѣдомилъ, что нѣкоторыми Начальниками дивизій доставлены въ Интендантство вещевыя табели и требовательныя вѣдомости безъ повѣрки и засвидѣтельствованія правильности ихъ составленія.

Вслѣдствіе этого Командующій войсками приказать изволилъ: объявить по войскамъ Округа, чтобы Начальники дивизій и лица равною съ ними властію пользующіяся, по силѣ циркуляра за № 222, немедленно распорядились повѣркою въ Дивизіонныхъ Штабахъ и Управленіяхъ вещевыхъ табелей и требовательныхъ вѣдомостей по сроку 1870 года, и засвидѣтельствовавъ правильность составленія ихъ своимъ подписомъ на самыхъ табеляхъ и требовательныхъ вѣдомостяхъ,—поспѣшили бы доставить таковыя въ Интендантство, для скорѣйшаго распоряженія объ отпускѣ войскамъ вещеваго и денежнаго довольствія, и за симъ уже представленіе при табеляхъ арматурныхъ списковъ *собственно* въ *Интендантство*, согласно приказанія по войскамъ отъ 16-го Іюня 1867 года за № 67, отмѣнить; но лица, на которыхъ лежитъ повѣрка войсковыхъ требованій, по окончаніи повѣрки табелей и требованій должны возвращать арматуры въ подлежащія части войскъ, съ тѣмъ, чтобы сими послѣдними представлялись таковые на ревизіи вмѣстѣ съ шнуровыми ве-

щевыми книгами прямо въ Контрольную Палату; а воизбѣжаніе утраты или перемѣны арматуровъ, при возвращеніи ихъ въ войска, должны таковые прошнуровывать и припечатывать печатью присвоенныхъ имъ Штабовъ и Управленій.

Подписалъ:

За отсутствіемъ Начальника Штаба,
его Помощникъ, *Генералъ-Маіоръ Высоцкій.*

По Окружному Штабу.

ПРИКАЗАНІЕ

ПО ВОЙСКАМЪ МОСКОВСКАГО ВОЕННАГО ОКРУГА.

Москва 2-го Октября 1869 года.

№ 113.

Циркуляры Главнаго Штаба отъ 24 и 26 минувшаго Сентября за №№ 230 и 231, прилагаемые при семъ въ копіи, объявляются по войскамъ для свѣдѣнія и руководства.

Подписалъ:

За отсутствіемъ Начальника Штаба,
его Помощникъ, *Генералъ-Маіоръ Высоцкій.*

Копіи съ циркуляровъ Главнаго Штаба:

а) Отъ 24-го Сентября за № 230-мъ.

На основаніи правилъ, установленныхъ до учрежденія должности Главнаго Инспектора по пересылкѣ арестантовъ, наградныя деньги, за исправное препровожденіе ссыльныхъ арестантовъ, выдаются этапнымъ командамъ по свидѣтельствамъ объ этомъ Губернаторовъ.

Признавая порядокъ этотъ неудобнымъ въ отношеніи конвойныхъ командъ, сопровождающихъ арестантовъ по желѣзнымъ дорогамъ, Министръ Внутреннихъ Дѣлъ, по соглашенію съ Военнымъ Министромъ, нашелъ болѣе правильнымъ выдачу свидѣтельствъ объ исправномъ препровожденіи арестантскихъ партій, какъ существующими уже по желѣзнымъ дорогамъ, такъ равно и впредь могущими быть сформированными конвойными командами, для полученія по симъ свидѣтельствамъ наградныхъ денегъ, возложить на Главнаго Инспектора по пересылкѣ арестантовъ.

О чемъ объявляется по Военному вѣдомству, для свѣдѣнія и руководства.

б) Отъ 26-го Сентября за № 231-мъ.

Въ слѣдствіе замѣченной неправильности въ отношеніи снабженія молодыхъ солдатъ уланскихъ полковъ и резервныхъ уланскихъ эскадроновъ лацканами и кушаками къ мундирамъ, Главный Штабъ, согласно отзыву Главнаго Интендантскаго Управленія, нужнымъ считаетъ разъяснить, что, на основаніи приказа по Военному вѣдомству 1867 года за № 353, рекрутамъ, поступающимъ на службу въ уланскіе полки и резервные уланскіе эскадроны и получающимъ строевое обмундированіе на годовой срокъ, должно строить мундиры безъ лацкановъ и кушаковъ и съ таковыми мундирами отправлять въ свое время изъ резервныхъ эскадроновъ на службу въ полки, а затѣмъ уже въ сихъ послѣднихъ, при постройкѣ новаго комплекта мундирной одежды на обще-установленный срокъ, должно строить лацканы и кушаки.

При таковомъ порядкѣ обмундированія молодыхъ солдатъ въ резервныхъ уланскихъ эскадронахъ должно снабжать лацканами и кушаками только строевыхъ нижнихъ чиновъ постояннаго состава.

Подписалъ:

Начальникъ Главнаго Штаба,

Генералъ-Адъютантъ Графъ Гейденъ.

По Окружному Штабу.

ПРИКАЗАНІЯ

ПО ВОЙСКАМЪ МОСКОВСКАГО ВОЕННАГО ОКРУГА,

Москва. 9-го Октября 1869 года.

№ 114.

Командующій войсками приказалъ принять къ руководству прилагаемыя два росписанія (взамѣнъ объявленныхъ при приказаніи по войскамъ отъ 18-го Октября 1866 года за № 129), для назначенія Губернскими Воинскими Начальниками на службу въ пѣхотные полки и артиллерійскія бригады: подъ лит А, нижнихъ чиновъ, обращенныхъ изъ отпусковъ за пороки, пойманныхъ и добровольно явившихся изъ бѣговъ, а также сужденныхъ за разныя преступленія при резервныхъ пѣхотныхъ и губернскихъ баталіонахъ и Московскомъ Комендантскомъ Управленіи и подъ лит. Б. объ отправленіи въ тѣ же войска нижнихъ чиновъ, числившихся неспособными и оказавшихся, по переосвидѣтельствованіи способными къ полевой службѣ. Все же прочее, изложенное въ приказаніяхъ 1866 года за №№ 129, 137 и 1868 года за № 88, остается безъ измѣненія.

Подписалъ:

За отсутствіемъ Начальника Штаба,
его Помощникъ, *Генералъ-Маіоръ Высоцкій.*

По Окружному Штабу.

Лит. Б.

РОСПИСАНІЕ

объ отправленіи въ войска нижнихъ чиновъ, числящихся неспособными и по переосвидѣтельствованіи оказавшихся способными къ полевой службѣ.

Изъ какихъ губерній.	Куда должны быть отправлены для зачисленія.
Пѣхотные нижніе чины:	*Въ Пѣхотные полки:*
Московской	Въ 4-й Копорскій и 65-й Московскій по очередно.
Тверской	— 3-й Нарвскій.
Смоленской	— 1-й Невскій и 2-й Софійскій по очередно.
Калужской	— 68-й Лейбъ-Бородинскій.
Тульской	— 66-й Бутырскій и 67-й Тарутинскій по очередно.
Рязанской.	— 70-й Ряжскій и 72-й Тульскій по очередно.
Тамбовской	— 69-й Рязанскій и 71-й Бѣлевскій по очередно.
Владимірской.	— 10-й Новоингерманландскій и 12 Великолуцк. по очередно.
Нижегородской	— 9-й Староингерманландскій и 11-й Псковскій по очередно
Ярославской	— 137-й Нѣжинскій и 138-й Болховской по очередно.
Костромской	— 139-й Моршанск. По очередно въ тотъ и другой п.
Вологодской	— 140-й Зарайскій.

Артиллерійскіе нижніе чины:	
Московской	Въ Управленіе Артиллеріи Московскаго Военнаго Округа
Тверской и Смоленской.	— 1-ю конно-Артил. бригаду
Владимірской и Нижегородской	— 3-ю пѣшую Артил. бригаду
Калужской и Тульской .	— 17-ю — — —
Тамбовской и Рязанской.	— 18-ю — — —
Ярославской, Костромской и Вологодской	— 35-ю — — —

Подписалъ:

Старшій Адъютантъ, Полковникъ *Павловъ*.

Лит. А.

РОСПИСАНІЕ

въ какія войска должны быть отправляемы нижніе чины, обращенные изъ отпусковъ, пойманные и добровольно явившіеся изъ побѣговъ, а также нижніе чины, сужденные при резервныхъ пѣхотныхъ и губернскихъ баталіонахъ и Московскомъ Комендантскомъ Управленіи за разныя другія преступленія, если по рѣшеніямъ судебныхъ дѣлъ будутъ подлежать обращенію въ войска.

Изъ какихъ мѣстъ и какихъ родовъ оружія нижніе чины.	Куда должны быть отправляемы для зачисленія.
Пѣхотные нижніе чины:	*Въ Пѣхотные полки:*
Изъ Московскаго Комендантскаго Управленія. . .	Въ 10-й Новоингерманландскій
Изъ Управленій Губернскихъ Воинскихъ Начальниковъ:	
Московскаго	— 4-й Копорскій и 65-й Московскій по очередно.
Тверскаго.	— 3-й Нарвскій.
Смоленскаго	— 1-й Невскій и 2-й Софійскій по очередно.
Калужскаго	— 68-й Лейбъ-Бородинскій и 67 Тарутинскій по очередно.
Тульскаго.	— 66-й Бутырскій.
Рязанскаго	— 72-й Тульскій и 70-й Ряжскій по очередно.
Тамбовскаго	— 71-й Бѣлевскій и 69-й Рязанскій по очередно.
Владимірскаго	— 12-й Великолуцкій.
Нижегородскаго. . . .	— 11-й Псковскій и 9-й Староингерманландскій по очередно
Ярославскаго.	— 137-й Бѣжинскій и 138-й Болховской по очередно.
Костромскаго	— 139-й Моршанскій и 140-й Зарайскій по очередно.
Вологодскаго.	

Артиллерійскіе нижніе чины:		
Изъ Московскаго Комендантскаго Управленія. . .		Въ Управленіе Начальника Артиллеріи Московскаго Военнаго Округа.
Изъ Управленій Губернскихъ Воинскихъ Начальниковъ:		
Московскаго		
Тверскаго и Смоленскаго.	—	1-ю Конно-Артил. бригаду.
Владимірскаго и Нижегородскаго	—	3-ю пѣшую — —
Калужскаго и Тульскаго.	—	17-ю — — —
Тамбовскаго и Рязанскаго	—	18-ю — — —
Ярославскаго, Костромскаго и Вологодскаго . .	—	35-ю — — —

Подписалъ:

Старшій Адъютантъ, *Полковникъ Павловъ.*

ПРИКАЗАНІЕ

ПО ВОЙСКАМЪ МОСКОВСКАГО ВОЕННАГО ОКРУГА.

Москва 10-го Октября 1869 года.

№ 115.

Окружный Интендантъ, отъ 8-го сего Октября за № 26460, проситъ распоряженія, чтобы войска Округа, имѣющія остаться у нихъ по приварочному и фуражному довольствіямъ отъ 1869 года деньги, сдали полностію въ мѣстныя казначейства въ послѣднихъ числахъ Декабря мѣсяца, отнюдь не показывая ихъ къ зачету на 1870 годъ.

О вышеизложенномъ, по приказанію Командующаго войсками, объявляется по войскамъ Округа къ непремѣнному исполненію.

Подписалъ:

За отсутствіемъ Начальника Штаба,
Помощникъ его, *Генералъ-Маіоръ Высоцкій.*

По Окружному Штабу.

ПРИКАЗАНІЕ

ПО ВОЙСКАМЪ МОСКОВСКАГО ВОЕННАГО ОКРУГА.

Москва. 12-го Октября 1869 года.

№ 116.

Циркуляры Главнаго Штаба отъ 29, 30-го минувшаго Сентября и 3-го сего Октября за №№ 234, 235 и 236, прилагаемые при семъ въ копіи, объявляются по войскамъ къ руководству.

Подписалъ:

За отсутствіемъ Начальника Штаба,
Помощникъ его, *Генералъ-Маіоръ Высоцкій.*

Копіи съ циркуляровъ Главнаго Штаба:

а) Отъ 29-го Сентября за № 234-мъ.

При приказѣ по Военному вѣдомству 1868 года № 335 объявлено было по войскамъ, въ видѣ опыта, къ руководству:

«Наставленіе для приготовленія боевыхъ патроновъ къ игольчатымъ 6-ти-линейнымъ скорострѣльнымъ винтовкамъ.»

Нынѣ оказалось необходимымъ сдѣлать въ нѣкоторыхъ параграфахъ означеннаго *Наставленія*, перемѣны (*), которыя и объявляются при семъ по войскамъ къ руководству.

б) Отъ 30-го Сентября за № 235-мъ.

По формѣ штрафнаго журнала, приложенной къ приказу по Военному вѣдомству отъ 10-го Іюля сего года за № 248, слѣдуетъ записывать въ началѣ этого журнала, въ алфавитномъ порядкѣ, всѣхъ нижнихъ чиновъ, числящихся на службѣ въ части войскъ, не смотря на то: подвергались ли они оштрафованію или нѣтъ.

Вслѣдствіе этого возбужденъ вопросъ о томъ: слѣдуетъ ли соблюдать такой же порядокъ веденія штрафныхъ журналовъ и въ резервныхъ частяхъ, для людей переменнаго состава.

(*) Измѣненіе приложено при циркулярѣ Главнаго Штаба за № 234 мъ.

Принявъ во вниманіе, что нижніе чины перемѣннаго состава резервныхъ частей находятся въ этихъ частяхъ лишь на время образованія, въ теченіи нѣсколькихъ мѣсяцевъ, и что въ виду этого Высочайшимъ повелѣніемъ, объявленнымъ въ приказѣ по Военному вѣдомству отъ 30-го Апрѣля 1867 года за № 142, разрѣшено въ резервныхъ частяхъ не заводить даже послужныхъ списковъ для нижнихъ чиновъ перемѣннаго состава, Главный Штабъ согласно съ заключеніемъ Главнаго Военно-Судного Управленія, объявляетъ, что въ резервныхъ частяхъ въ алфавитъ штрафнаго журнала не слѣдуетъ записывать всѣхъ нижнихъ чиновъ перемѣннаго состава, а только тѣхъ изъ нихъ, которые во время пребыванія въ резервныхъ частяхъ будутъ подвергаться оштрафованіямъ.

в) Отъ 3-го Октября за № 236-мъ.

Въ циркулярѣ Главнаго Штаба 1868 г. № 169, объявлено было по войскамъ объ изданіи Подполковникомъ Лукинымъ книги подъ заглавіемъ: «Починка ручнаго огнестрѣльнаго оружія,- въ полкахъ и мастерскихъ артиллерійскаго вѣдомства».

Имѣя въ виду, что со введеніемъ игольчатаго скорострѣльнаго оружія, означенная книга оказывается недостаточною, не заключая въ себѣ описанія исправленій игольчатаго механизма, Полковникъ Учебнаго пѣхотнаго баталіона Давыдовъ составилъ «Руководство къ исправленію поврежденій въ игольчатой скорострѣльной винтовкѣ», которое, вмѣстѣ съ упомянутою выше книгою Подполковника Лукина, составляютъ полное руководство для починки игольчатаго оружія, какъ въ войскахъ, такъ и въ артиллерійскихъ оружейныхъ мастерскихъ и могутъ служить учебнымъ руководствомъ для обученія въ оружейныхъ школахъ.

Главный Штабъ, объявляя о семъ по Военному вѣдомству, присовокупляетъ, что съ требованіями о высылкѣ Руководства Полковника Давыдова слѣдуетъ обращаться въ Типографію Артиллерійскаго Журнала (Литейная, домъ № 6). Цѣна экземпляру съ пересылкою *пятьдесятъ* коп. сер.

Подписалъ: Начальникъ Главнаго Штаба,
Генералъ-Адъютантъ Графъ Гейденъ.

По Окружному Штабу.

ПРИКАЗАНІЕ

ПО ВОЙСКАМЪ МОСКОВСКАГО ВОЕННАГО ОКРУГА.

Москва 14-го Октября 1869 года.

№ 117.

На основаніи § 25-го Инструкціи, приложенной къ приказу по Военному вѣдомству, отъ 20-го Іюля 1867 года за № 262, Командующій войсками приказалъ: для указанія правилъ при обученіи нижнихъ чиновъ на зимнихъ квартирахъ дѣйствію изъ Артиллерійскихъ орудій, т. е. дѣйствію съ банникомъ, сумою пальникомъ, съ пріученіемъ ихъ распознавать различные заряды по футлярамъ,—командировать изъ соотвѣтствующихъ артиллерійскихъ бригадъ, по распоряженію Начальника Артиллеріи, учителей изъ нижнихъ чиновъ по два въ каждый Пѣхотный и по одному въ каждый Уланскій и Гусарскій полки. Учителя эти должны прибыть къ полкамъ не позже конца Октября мѣсяца и находиться въ нихъ до 1-го Апрѣля будущаго 1870 года, т. е. до начала лѣтнихъ сборовъ; причемъ, согласно примѣчанія къ 2 ст. проэкта, приложеннаго къ тому же приказу, разрѣшается учебныя команды, въ случаѣ обремененія губернскихъ городовъ постоемъ, собирать не при полковыхъ штабахъ, а при баталіонныхъ.

Подписалъ:

За отсутствіемъ Начальника Штаба,
его Помощникъ, *Генералъ-Маіоръ Высоцкій.*

По Окружному Штабу.

ПРИКАЗАНІЕ

ПО ВОЙСКАМЪ МОСКОВСКАГО ВОЕННАГО ОКРУГА,

Москва. 15-го Октября 1869 года.

№ 118.

Вслѣдствіе заявленія войскъ, что поставленная въ Московскій Провіантскій магазинъ, въ пропорцію 1869 года отъ подрядчиковъ *Соболева* и *Фетисовой*, мука не имѣетъ достаточной сухости и по этому печеный изъ нея хлѣбъ не всегда выходитъ доброкачественный и не даетъ того количества припека, который требуется хозяйственными полковыми Комитетами, назначена была Коммисія изъ Чиновниковъ Интендантства, депутата отъ войскъ, экспертовъ, отъ Городской Думы, Полиціймейстера и городоваго Врача, какъ для освидѣтельствованія той муки, такъ и для произведенія испытанія оной чрезъ хлѣбопеченіе сперва въ пекарняхъ Несвижскаго Гренадерскаго полка, а потомъ въ пекарняхъ Екатеринославскаго полка и Московскаго Военнаго госпиталя.

При освидѣтельствованіи Коммисіею, мука оказалась мелкаго размола, хорошаго качества и вполнѣ соотвѣтствующею условіямъ 115 ст. 9 тома Св. Воен. Постановленій. Выпеченные изъ этой муки хлѣбы дали припеку на пудъ муки въ пекарняхъ Несвижскаго полка среднимъ числомъ до 16½ фунт., въ пекарняхъ Екатеринославскаго полка отъ 16 до 17 фунт., въ Госпиталѣ отъ 17 до 18 фунтовъ.

При производствѣ вышеозначенныхъ опытовъ печенія хлѣба оказалось, что какъ вкусъ хлѣба, такъ и количество припека весьма много зависятъ отъ пріемовъ, употребляемыхъ при печеніи, вслѣдствіе чего Коммисіею, производившею печеніе хлѣбовъ, вмѣстѣ съ лицами, спеціально знакомыми съ этимъ дѣломъ, составлены замѣтки о тѣхъ пріемахъ, кои необходимо соблюдать при хлѣбопеченіи, а именно:

1) При печеніи хлѣба изъ муки крупнаго размола и самой высокой сушки, дающей на пудъ до 25 ф. припека, для

получения 20 пудовъ печенаго хлѣба требуется приблизительно на 12 пудовъ такой муки 12 ведеръ воды; если же мука мелкаго размола и ведреной сушки, дающая припеку на одинъ пудъ отъ 17 до 18 фунт., для полученія тѣхъ же самыхъ 20 пудовъ хлѣба, потребно на тоже количество воды около 14 пуд. муки. Вообще нужно замѣтить, что употребленіе большаго или меньшаго количества воды зависитъ отъ степени сухости муки и отъ менѣе или болѣе крупнаго ея размола. Главнымъ образомъ слѣдуетъ обращать вниманіе, чтобы растворъ не былъ-бы жидокъ, отъ чего можетъ образоваться закалъ на нижней коркѣ.

2) Чтобы хлѣбъ не былъ сладковатъ и моложавъ, требуется непремѣнное условіе, чтобы вода имѣла температуру не выше парнаго молока и кромѣ того, въ зимнее время, слѣдуетъ соблюдать, чтобы мука не была холодна.

3) Чтобы хлѣбъ имѣлъ пріятный, нѣсколько кисловатый вкусъ и былъ ноздреватъ, и чтобы составныя части онаго, какъ-то: крахмалъ, сахаръ, алкоголь и уксусная кислота, сохранялись-бы въ соразмѣрномъ количествѣ и въ извѣстной между собою пропорціи, необходимо для раствора употребить половинное количество муки, предполагаемой къ выпечкѣ, и чтобы растворъ былъ хорошо разведенъ; такъ чтобы не было въ немъ не растертой муки, и посыпанъ сверху слоемъ муки толщиною въ $1^1/_2$ пальца для воспрепятствованія улетучеванію означенныхъ составныхъ частей хлѣба въ видѣ газовъ, и чтобы, къ замѣскѣ тѣста приступлено было тогда, когда растворъ совершенно опадаетъ. Растворъ, приготовленный изъ крупной и сухой муки, дольше стоитъ, а изъ мелкой и ведреной сушки скорѣй поспѣваетъ. Время выдержанія раствора зависитъ отъ температуры пекарни,— большая теплота способствуетъ скорѣйшему поспѣванію раствора.

4) Чтобы хлѣбъ печеный не имѣлъ клейковатости, т. е. не казался-бы сыроватъ, необходимо, чтобы тѣсто хорошо было вымѣшано и когда оно уже поднимется, то слѣдуетъ сажать хлѣбы въ печи и то не высокіе, чтобы верхняя корка неотставала, хлѣбы эти должны имѣть вѣсу не болѣе какъ отъ 10 до 12 фунтовъ.

и 5) Печи для посадки хлѣбовъ должны быть хорошо

протоплены, такъ чтобы подъ печи не былъ бы холоднѣе свода и стѣнъ, иначе хлѣбы будутъ съ закаломъ. Печь считается готовою для посадки хлѣбовъ тогда, когда брошенная на подъ печи мука не горитъ, а только зарумянивается. Въ печи хлѣбъ долженъ сидѣть, при средней густотѣ тѣста, отъ $2^1/_2$ до 3-хъ часовъ, а если тѣсто круто, то $3^1/_2$ часа.

Командующій войсками, признавая вышеизложенныя замѣтки небезполезными для войскъ, приказалъ объявить ихъ для свѣдѣнія по войскамъ Округа.

Подписалъ:

За отсутствіемъ Начальника Штаба,
Помощникъ его, *Генералъ-Маіоръ Высоцкій.*

По Окружному Штабу.

ПРИКАЗАНІЕ

ПО ВОЙСКАМЪ МОСКОВСКАГО ВОЕННАГО ОКРУГА.

Москва 18-го Октября 1869 года.

№ 119.

Командующій войсками, вслѣдствіе представленія Предсѣдателя Московскаго Военно-Окружнаго Суда, приказать изволилъ: всѣмъ Начальникамъ отдѣльныхъ частей войскъ, расположенныхъ въ Москвѣ и ея уѣздахъ, обращавшимся до сего времени съ требованіями о производствѣ предварительныхъ слѣдствій, согласно приказанія по войскамъ Округа 1869 года № 95, къ Кандидату на военно-судебныя должности Губернскому Секретарю *Никонову*, за командированіемъ сего послѣдняго въ Ярославскую и Костромскую губерніи,—обращаться съ требованіями о производствѣ слѣдствій къ Кандидату на военно-судебныя должности Губернскому Секретарю *Смиренскому*.

О таковомъ приказаніи объявляется по войскамъ Округа для исполненія.

Подписалъ:

Начальникъ Штаба, *Генералъ-Маіоръ Роопъ*.

По Окружному Штабу.

ПРИКАЗАНІЕ

ПО ВОЙСКАМЪ МОСКОВСКАГО ВОЕННАГО ОКРУГА.

Москва. 20-го Октября 1869 года.

№ 120.

Циркуляры Главнаго Штаба отъ 6 и 9-го сего Октября за №№ 239 и 241, прилагаемые при семъ въ копіи, объявляются по войскамъ для свѣдѣнія, руководства и исполненія.

Подписалъ:

Начальникъ Штаба, *Генералъ-Маіоръ Роопъ.*

Копіи съ циркуляровъ Главнаго Штаба:

а) Отъ 6-го Октября за № 239-мъ.

Въ слѣдствіе возбужденнаго вопроса, кому должны быть подчинены вольноопредѣляющіеся, юнкера, портупей-юнкера, и кандидаты на классный чинъ, прибывающіе по какимъ-либо обстоятельствамъ въ столицы и города, Главный Штабъ, примѣняясь къ 90 ст. част. I кн. III Свод. Воен. Постан. (изд. 1869 г.), объявляетъ по Военному вѣдомству, для руководства и исполненія слѣдующія правила:

1) Вольноопредѣляющіеся, юнкера, портупей-юнкера и кандидаты на классный чинъ, по прибытіи въ города въ отпускъ, или командировку, поступаютъ въ вѣдѣніе: въ крѣпостяхъ—Комендантовъ, въ столицахъ и губернскихъ городахъ—Губернскихъ Воинскихъ Начальниковъ, а въ уѣздныхъ городахъ—Начальниковъ уѣздныхъ командъ. Этимъ Начальникамъ означенные нижніе чины обязаны, по прибытіи, являться и предъявлять свои билеты или виды, по которымъ находятся въ отпуску или въ командировкѣ, въ Управленія или Канцеляріи сказанныхъ Начальниковъ, по принадлежности.

2) Коменданты, Губернскіе Воинскіе Начальники и Начальники уѣздныхъ командъ обязаны имѣть за означенными нижними чинами наблюденіе, во время пребыванія ихъ въ мѣстахъ отпуска или командировки, и за своевременнымъ отправленіемъ къ мѣстамъ служенія Для этого, въ Управленіяхъ Комендантовъ и Губернскихъ Воинскихъ Начальниковъ и въ Канцеляріяхъ Начальниковъ уѣздныхъ командъ должны вестись особые списки, въ которые записываются билеты и виды означенныхъ нижнихъ чиновъ; въ замѣнъ же представленныхъ въ Управленія и Канцеляріи билетовъ и видовъ, означеннымъ нижнимъ чинамъ выдаются особые билеты на жительство; самые же отпускные билеты и виды возвращаются тѣмъ нижнимъ чинамъ предъ отправленіемъ въ свои части.

3) Вольноопредѣляющіеся, юнкера, портупей-юнкера и кандидаты на классный чинъ, находящіеся въ отпуску въ С.-Петербургѣ, встрѣтивъ надобность, въ особо-уважительныхъ случаяхъ, въ отсрочкѣ отпуска, представляютъ Петербургскому Губернскому Воинскому Начальнику надлежащія удостовѣренія въ необходимости пребыванія въ столицѣ. Губернскій Воинскій Начальникъ входитъ въ этихъ случаяхъ съ представленіемъ въ Главный Штабъ, въ Главныя: Артилерійское и Инженерное Управленія, по принадлежности, примѣняясь къ 308 и 317 статьямъ Положенія о Военномъ Министерствѣ.

б) Отъ 9-го Октября 1869 г. за № 241-мъ.

Препровождая при семъ объявленіе о новомъ (третьемъ) изданіи Солдатской книжки (*), Главный Штабъ предлагаетъ всѣмъ гг. частнымъ Начальникамъ войскъ обратить особенное вниманіе на это изданіе, распространеніе котораго въ войскахъ признается весьма полезнымъ.

Подписалъ:

Начальникъ Главнаго Штаба,

Генералъ-Адъютантъ Графъ Гейденъ.

По Окружному Штабу.

(*) Объявленіе приложено при циркулярѣ Главнаго Штаба за № 241.

ПРИКАЗАНІЯ

ПО ВОЙСКАМЪ МОСКОВСКАГО ВОЕННАГО ОКРУГА.

Москва. 25-го Октября 1869 года.

№ 122

Циркуляры Главнаго Штаба отъ 11 и 16-го сего Октября за №№ 242, 243 и 244, прилагаемые при семъ въ копіи, объявляются по войскамъ для исполненія.

Подписалъ:

Начальникъ Штаба, *Генералъ-Маіоръ Роопъ*

Копіи съ циркуляровъ Главнаго Штаба:

а) Отъ 11-го Октября за № 242-мъ.

Высочайше утвержденная, въ 30-й день Іюня сего года, *Первая часть* Свода Военныхъ Постановленій, новаго изданія, заключающая въ себѣ первыя четыре книги сего Свода,—отпечатана и поступила въ продажу. Цѣна за экземпляръ *пятьдесятъ коп.*, а съ укупоркою *шесьдесятъ пять коп.*

Съ требованіями о высылкѣ слѣдуетъ обращаться въ Военную Типографію (С.-Петербургъ, въ зданіи Главнаго Штаба).

б) Отъ 16-го Октября за № 243-мъ.

Въ послѣднее время весьма часто стали проявляться случаи побѣга арестантовъ съ пути слѣдованія; побѣги совершаются преимущественно преступниками, присужденными къ каторжной работѣ и препровождаемыми къ мѣстамъ назначенія. Причины часто повторяющихся побѣговъ арестантовъ каторжнаго разряда, какъ обнаружено, заключаются, главнымъ образомъ, въ томъ: во 1-хъ, что они дурно заковываются и кандалы не пригоняются по ногамъ, такъ что арестанты нерѣдко безъ особеннаго затрудненія ихъ снимаютъ; во 2-хъ,

то многіе изъ нихъ, вопреки циркулярнаго предложенія Министра Внутреннихъ Дѣлъ Начальникамъ губерній отъ 21-го Мая 1868 г. № 93 (пунк. 3), объявленнаго по Военному вѣдомству при циркулярѣ того же года № 124, имѣютъ собственную одежду; и наконецъ въ 3-хъ, что большая часть каторжниковъ, принадлежавшихъ до осужденія къ низшимъ сословіямъ, не смотря на указаніе, выраженное въ циркулярѣ Министра Внутреннихъ Дѣлъ отъ 18-го Августа сего года № 220, отправляются по назначенію съ небритыми, по положенію, головами.

Въ слѣдствіе сего и въ предупрежденіе на будущее время возможности побѣга арестантовъ съ пути слѣдованія, согласно ходатайства Главнаго Инспектора по пересылкѣ арестантовъ, объявляется по Военному вѣдомству къ точному исполненію, чтобы Начальники конвоя, сопровождающаго арестантскія партіи (Начальники конвойныхъ и этапныхъ командъ, или унтеръ-офицеры, назначаемые отъ мѣстныхъ войскъ), при принятіи арестантовъ изъ тюремъ, тщательно осматривали прочность заковки и пригонку къ ногамъ кандаловъ, какъ равно обращали бы особенное вниманіе на то, чтобы арестанты каторжнаго разряда, ни подъ какимъ предлогомъ, не имѣли собственной одежды, а преступники, лишенные всѣхъ правъ состоянія, принадлежавшіе до осужденія къ низшимъ сословіямъ, были бы непремѣнно съ выбритыми, по положенію, головами; въ противномъ случаѣ, т. е. если будетъ усмотрѣна непрочная заковка кандаловъ или неудовлетворительная пригонка ихъ къ ногамъ, или же каторжники отправляются не въ арестантской одеждѣ и съ небритыми головами, то подобныхъ арестантовъ, для препровожденія по назначенію, не принимать до тѣхъ поръ, пока не будутъ устранены замѣченные недостатки.

в) Отъ 16-го Октября за № 244-мъ.

Циркуляромъ по Военному вѣдомству 1866 г. № 141, подтвержденъ къ исполненію установленный по бывшему Корпусу Внутренней Стражи порядокъ отправленія арестантовъ и не въ родѣ ихъ нижнихъ чиновъ отъ одного города до другаго съ обратными конвойными сосѣдственныхъ уѣздныхъ командъ; при чемъ постановлено правиломъ, чтобы конвойные, съ указанною цѣлью, задерживались не долѣе слѣдую-

щаго этапнаго дня. — Между тѣмъ замѣчено, что правило это не вездѣ въ точности исполняется и конвойные въ нѣкоторыхъ уѣздныхъ городахъ, особенно пограничныхъ, т. е. принадлежащихъ другимъ губерніямъ, подъ предлогомъ обратнаго отправленія съ ними этаповъ, оставляются весьма продолжительное время, обременяя этимъ сосѣдственныя уѣздныя команды.

Въ отстраненіе сего, Главный Штабъ вновь подтверждаетъ къ неотступному исполненію, чтобы обратные конвойные въ сосѣдственныхъ городахъ, съ цѣлью возложенія на нихъ препровожденія арестантовъ и пересыльныхъ нижнихъ чиновъ, были удерживаемы никакъ *не долѣе слѣдующаго этапнаго дня:* а въ случаѣ неимѣнія въ этотъ день ни арестантовъ, ни пересыльныхъ нижнихъ чиновъ, подлежащихъ препровожденію по пути обратнаго слѣдованія сказанныхъ конвойныхъ, отправлять сихъ послѣднихъ однихъ къ своимъ командамъ.

Подписалъ:

Начальникъ Главнаго Штаба.

Генералъ-Адъютантъ Графъ Гейденъ.

По Окружному Штабу.

ПРИКАЗАНІЕ

ПО ВОЙСКАМЪ МОСКОВСКАГО ВОЕННАГО ОКРУГА.

Москва. 27-го Октября 1869 года.

№ 123.

По случаю исполняющагося въ 26-й день Ноября сего года, столѣтія со времени учрежденія ИМПЕРАТОРСКАГО Ордена Св. Великомученика и Побѣдоносца Георгія, имѣетъ быть, по Высочайшему повелѣнію, празднованіе сего событія съ торжественнымъ выходомъ и обѣденнымъ столомъ въ Зимнемъ Дворцѣ, по особому церемоніалу. При семъ ГОСУДАРЮ ИМПЕРАТОРУ благоугодно было повелѣть, поставить о семъ въ извѣстность всѣхъ Георгіевскихъ кавалеровъ военнаго вѣдомства, на случай, если-бы кто-либо изъ нихъ пожелалъ пріѣхать на означенный праздникъ.

Вслѣдствіе сего Командующій войсками приказать изволилъ: объявить о вышеизложенномъ по Округу съ тѣмъ, чтобъ желающіе прибыть въ С.-Петербургъ служащіе въ Московскомъ Округѣ Георгіевскіе кавалеры, съ полученія сего увѣдомили о томъ Окружный Штабъ, для сообщенія Главному Штабу; при чемъ кавалерамъ, находящимся въ отдаленныхъ мѣстахъ, предлагается увѣдомлять о желаніи ѣхать въ Петербургъ—по телеграфу.

Подписалъ:

Начальникъ Штаба, *Генералъ-Маіоръ Роопъ.*

По Окружному Штабу.

ПРИКАЗАНІЕ

ПО ВОЙСКАМЪ МОСКОВСКАГО ВОЕННАГО ОКРУГА.

Москва 27-го Октября 1869 года.

№ 124.

На основаніи 637-й и 806-й статей Устава Уголовнаго Судопроизводства, во время засѣданій новыхъ судебныхъ установленій, какъ подсудимый (если онъ состоитъ подъ стражей), такъ и входъ въ комнату присяжныхъ (во время ихъ совѣщанія), охраняются стражею.

Въ слѣдствіе этого и согласно отношенія Начальника Главнаго Штаба, по приказанію Командующаго Войсками, объявляется по войскамъ Московскаго Военнаго Округа, чтобы по требованіямъ Предсѣдателей Судебныхъ Палатъ и Окружныхъ Судовъ, для сказанной цѣли, производился нарядъ воинскихъ часовыхъ во всѣхъ губернскихъ городахъ, входящихъ въ составъ Московскаго Военнаго Округа, въ коихъ судебныя установленія открыты (за исключіемъ г. Москвы); а также нарядъ этотъ производить временно въ гг. Ржевѣ и Кашинѣ, въ періодъ пребыванія тамъ частей полевыхъ войскъ, т. е. въ зимніе мѣсяцы.

Подписалъ:

Начальникъ Штаба, *Генералъ-Маіоръ Роопъ.*

По Окружному Штабу.

ПРИКАЗАНІЕ

ПО ВОЙСКАМЪ МОСКОВСКАГО ВОЕННАГО ОКРУГА.

Москва. 27-го Октября 1869 года.

№ 125.

Начальникъ Артиллеріи, отъ 20 сего Октября за № 11680, увѣдомилъ, что нѣкоторыя части войскъ Московскаго Округа, вмѣстѣ съ представленіемъ отчета о расходѣ денегъ, отпущенныхъ по авансовымъ ассигновкамъ на устройство мишеней, тотчасъ же требуютъ возврата передержекъ по авансовымъ счетамъ, но такъ какъ, во избѣжаніе неправильнаго возврата означенныхъ передержекъ, было объявлено въ приказѣ по войскамъ Московскаго Военнаго Округа, отъ 25 Ноября 1866 года за № 207-мъ, что передержки возвращаются не иначе, какъ по обревизованіи отчетовъ контрольными учрежденіями, то Генералъ-Лейтенантъ Поповъ проситъ сдѣлать распоряженіе, чтобы войска Округа, которыми былъ упущенъ изъ виду приказъ за № 207, во избѣжаніе безполезной переписки, не входили въ Окружное Артиллерійское Управленіе по нѣсколько разъ съ требованіями о возвратѣ передержанныхъ денегъ.

По приказанію Командующаго войсками, объявляется о вышеизложенномъ по войскамъ Округа къ непремѣнному и точному исполненію.

Подписалъ:

Начальникъ Штаба, *Генералъ-Маіоръ Роопъ.*

По Окружному Штабу.

ПРИКАЗАНІЕ

ПО ВОЙСКАМЪ МОСКОВСКАГО ВОЕННАГО ОКРУГА.

Москва. 28-го Октября 1869 года.

№ 126.

Вслѣдствіе возбужденнаго вопроса о томъ, слѣдуетъ ли представлять въ Главный Штабъ именные списки нижнимъ чинамъ, коимъ, согласно 90-й статьи Дисциплинарнаго Устава, Высочайше утвержденнаго 7-го Іюля сего года, Полковыми Командирами разрѣшены переводы изъ разряда штрафованныхъ—Главное Военно-Судное Управленіе увѣдомило, что вышеупомянутая 90-я статья Дисциплинарнаго Устава опредѣляетъ новый порядокъ прощенія штрафовъ лишь тѣмъ нижнимъ чинамъ, которые *переведены въ разрядъ штрафованныхъ*, не касаясь тѣхъ изъ нихъ, кои подверглись другаго рода оштрафованіямъ, внесеннымъ въ штрафную графу послужныхъ списковъ. Между тѣмъ 1993 ст. 1 кн. II ч. Св. Воен. Пост., §§ 59 и 60 Положенія о срочныхъ донесеніяхъ, приложеннаго къ приказу по Военному вѣдомству 1862 г. за № 195, установлено представлять въ Военное Министерство (по Главному Штабу) именные списки всѣхъ вообще нижнихъ чиновъ, получившихъ прощеніе штрафовъ, т. е. какъ тѣхъ, кои были переведены въ разрядъ штрафованныхъ, такъ и тѣхъ, которые подверглись другимъ штрафамъ, внесеннымъ въ штрафную графу послужнаго списка, и получили прощеніе штрафа.

По сему и имѣя въ виду, что въ упомянутой 90-й статьѣ Дисциплинарнаго Устава, измѣнившей порядокъ прощенія штрафовъ лишь нижнимъ чинамъ, *переведеннымъ въ разрядъ штрафованныхъ*, ничего не сказанно относительно отмѣны общаго правила представленія вѣдомостей нижнимъ чинамъ,

получившимъ прощеніе штрафовъ, Главное Военно-Судное Управленіе находитъ, что вѣдомости эти должны представляться, куда слѣдуетъ, по прежнему.

Очемъ, по приказанію Командующаго войсками, объявляется по войскамъ для надлежащаго руководства и исполненія.

Подписалъ:

Начальникъ Штаба, *Генералъ-Маіоръ Роосъ.*

По Окружному Штабу.

ПРИКАЗАНІЕ

ПО ВОЙСКАМЪ МОСКОВСКАГО ВОЕННАГО ОКРУГА,

Москва. 31-го Октября 1869 года.

№ 127.

Начальникъ Артиллеріи, отъ 24-го сего Октября, за № 11810, увѣдомилъ, что въ Кавалерійскихъ частяхъ Московскаго Военнаго Округа неоднообразно содержится оружіе, по причинѣ упущенія ими нѣкоторыхъ приказовъ и положеній, которыми оружіе прибавлялось или убавлялось.

Вслѣдствіе этого, по приказанію Командующаго войсками составлена въ Окружномъ Артиллерійскомъ Управленіи вѣдомость, на основаніи указаній Главнаго Штаба и Главнаго Артиллерійскаго Управленія, всему оружію, долженствующему состоять въ Кавалерійскихъ дѣйствующихъ полкахъ и резервныхъ эскадронахъ съ подробнымъ указаніемъ въ ней положеній и приказовъ, на основаніи коихъ оружіе содержится, которая и объявляется по войскамъ Округа къ непремѣнному руководству, съ тѣмъ, чтобы все излишне состоящее въ Кавалерійскихъ частяхъ оружіе было сдано въ Московскій Артиллерійскій Арсеналъ, а объ отпускѣ недостающаго были доставлены требованія въ Окружное Артиллерійское Управленіе.

Подписалъ:

Начальникъ Штаба *Генералъ-Маіоръ Роопъ.*

По Окружному Штабу.

ВѢДОМОСТЬ

Оружію, которое должно состоять въ дѣйствующихъ Кавалерійскихъ полкахъ и резервныхъ эскадронахъ Московскаго Военнаго Округа по штатамъ, объявленнымъ при приказахъ Военнаго Министра 1866 г. за № 378 и 379.

Названіе частей оружія.	Количество оружія.	Указаніе основаній, на коихъ оружіе содержится и на какихъ чинахъ оно состоитъ.
Во дѣйствующихъ полкахъ:		
Въ каждомъ Драгунскомъ:		
По 14 рядному составу.		
Драгунскихъ нарѣзныхъ ружей.	650	Пунктъ 2-й, 1537 ст. III кн. IV час. Св. Воен. Пост. 64-мъ конным унтеръ-офицерамъ по 16-ти на эскадронъ, всего 64, а за исключеніемъ 4-хъ старшихъ вахмистровъ и 2-хъ штандартныхъ унтеръ-офицеровъ. . . . . 58 448 коннымъ рядовымъ. . . 448 12 пѣшимъ унтеръ-офицерамъ. 12 140 пѣшимъ рядовымъ, за исключеніемъ 8 трубаческихъ учениковъ 132 650
Пистолетовъ	95	Пунктъ 2 той же 1537 ст. Приказъ Военнаго Министра 1866 г. за № 306. Примѣчаніе къ приказу

		Военнаго Министра 1866 года за № 378.
		4 старшимъ вахмистрамъ . . 4
		64 наѣздникамъ 64
		17 трубачамъ. 17
		8 трубческимъ ученикамъ . 8
		2 штандартнымъ унтеръ-офицерамъ 2
		95
Сабель офицерскихъ.	5	Пунктъ 9-й той же 1537 ст.
		5 старшимъ вахмистрамъ. . 5
Сабель драгунскихъ.	677	Пунктъ 2-й той же 1537 ст.
		64 коннымъ унтеръ-офицерамъ, кромѣ 4 старшихъ вахмистровъ. 60
		17-ти трубачамъ. 17
		448 коннымъ рядовымъ. . . 448
		12 пѣшимъ унтеръ-офицерамъ. 12
		140 пѣшимъ рядовымъ . . . 140
		677
Сабель обозныхъ . .	10	Пунктъ 10 той же 1537 ст.
		Штатъ чиновъ приложенъ къ приказу Военнаго Министра 1866 года за № 378.
		1-му унтеръ-офицеру обозному 1
		9-ти рядовымъ обознымъ. . . 9
		10
По 16 рядному составу:		
Ружей нарѣзныхъ драгунскихъ.	738	Пунктъ 2-й той же 1537 ст.
		64 коннымъ унтеръ-офицерамъ, за исключеніемъ 4 старшихъ вахмистровъ и 2 штандартныхъ унтеръ-офицеровъ. 58
		512 коннымъ рядовымъ. . . 512
		16 пѣшимъ унтеръ-офицерамъ 16
		160 пѣшимъ рядовымъ, за исключеніемъ 8 трубаческихъ учениковъ. 152
		738

Пистолетовъ.	95	По тому же разсчету, какъ и въ драгунскихъ полкахъ по 14 рядному составу.
Сабель офицерскихъ.	5	
Сабель драгунскихъ.	765	Пунктъ 2-й той же 1537 ст. 64 коннымъ унтеръ-офицерамъ, за исключеніемъ 4-хъ старшихъ вахмистровъ . . . . . 60 17 трубачамъ. . . . . 17 512 коннымъ рядовымъ . . 512 16 пѣшимъ унтеръ-офицерамъ 16 160 пѣшимъ рядовымъ. , . 160 765
Сабель обозныхъ . .	въ 1-мъ полку дивизіи 17 а 2-мъ 16.	Пунктъ 10 той же 1537 ст. Штатъ, приложенный къ приказу Военнаго Министра 1866 года за № 378 и пунктъ 12-й примѣчанія къ этому приказу. *Въ первомъ полку:* 1-му обозному унтеръ-офицеру 1 17—рядовымъ (одинъ изъ нихъ при церковной повозкѣ). . . 16 17 *Во второмъ полку:* 1-му обозному унтеръ-офицеру 1 15 Обознымъ рядовымъ. . . 15 16
Въ каждомъ изъ Уланскихъ и Гусарскихъ полковъ: *По 14 рядному составу:*		
Штуцеровъ	64	Пунктъ 4 той же 1537 ст. 64 наѣздникамъ 64
Пистолетовъ.	465	Пунктъ 4-й той же 1537 ст. 64 коннымъ унтеръ-офицерамъ 64 448 коннымъ рядовымъ, за исключеніемъ 64 наѣзниковъ 384 17 трубачамъ: 17 465

Сабель офицерскихъ.	5	По тому же разсчету, какъ и въ драгунскихъ полкахъ по 14 рядному составу.
Сабель кавалерійск.	677	
Сабель обозныхъ. . .	10	
Пикъ.	224	Пунктъ 4-й той же 1537 ст. 224 коннымъ рядовымъ передней шеренги. 224
По 16 рядному составу:		
Штуцеровъ	64	По тому же разсчету, какъ въ уланскихъ и гусарскихъ полкахъ по 14 рядному составу.
Пистолетовъ.	537	Пунктъ 4-й той же 1537 ст. и пунктъ 1-й примѣчаній къ приказу Военнаго Министра 1866 года за № 378 64 коннымъ унтеръ офицерамъ 64 17 трубачамъ. . . . . 17 512 коннымъ рядовымъ, за исключеніемъ 64 наѣздниковъ . 448 8-ми трубаческимъ ученикамъ 8 537
Сабель офицерскихъ.	5	По тому же разсчету, какъ и въ драгунскихъ полкахъ по 14 рядному составу.
Сабель кавалерійск.	765	По тому же разсчету, какъ и для драгунскихъ полковъ при 16 рядномъ составѣ.
Сабель обозныхъ. .	16	Потому же разсчету какъ для втораго драгунскаго полка въ дивизіи по 16 рядному составу.
Пикъ.	256	Пунктъ 4-й той же 1537 ст. 256 коннымъ рядовымъ передней шеренги. 256
Въ Резервныхъ эскадронахъ:		
Драгунскихъ полк.: Драгунскихъ нарѣзныхъ ружей	175	Пунктъ 5 приказа Военнаго Министра 1866 года за № 379.

		По числу 180 конныхъ нижнихъ чиновъ, за исключеніемъ 1-го старшаго вахмистра и 4-хъ трубачей. 175
Пистолетовъ.	23	Пунктъ 4-й той же 1537 ст. 1 старшему вахмистру . . 1 4 трубачамъ. . . . . 4 2 унтеръ-офицерамъ, выѣзжающихъ съ наѣздниками. . . 2 16-ти наѣздникамъ. . . . 16 23
Сабель офицерскихъ.	1	Пунктъ 9 той же 1537 ст. 1-му старшему вахмистру. . 1
Сабель драгунскихъ.	256	Пункты 5 и 8 приказа Военнаго Министра 1866 года за № 379. 150 рядовымъ перемѣннаго состава . . . . . 150 4 младшимъ вахмистрамъ. . 4 1 квартермистру. . . . . 1 44 унтеръ-офицерамъ . . . 44 50 ефрейторамъ и рядовымъ. 50 4 трубачамъ. . . . . 4 3 унтеръ-офицерамъ ремонтной комарды 3 256
Уланскихъ и Гусарскихъ полковъ:		
Штуцеровъ	16	Пунктъ 4 той же 1537 ст. 16-ти наѣздникамъ 16
Пистолетовъ.	164	Пунктъ 5 приказа Военнаго Министра 1866 года за № 379. По числу 180 конныхъ нижнихъ чиновъ, за исключеніемъ 16 наѣздниковъ 164
Сабель кавалерійскихъ	256	По тому же разсчету, какъ и для драгунскихъ резервныхъ эскадроновъ.
Пикъ.	80	Пунктъ 4-й той же 1537 ст. 80 человѣк. передней шеренги 80

Кромѣ того полагается имѣть гладкоствольныхъ ружей въ каждомъ дѣйствующемъ драгунскомъ полку по.	60	Приказъ Военнаго Министра 1865 года за № 395.
Въ каждомъ резервномъ эскадронѣ драгунскаго полка по. .	40	Пунктъ 5 приказа Военнаго Министра 1866 года за № 379.

Подписалъ:

Старшій Адъютантъ, Полковникъ *Павловъ*.

ПРИКАЗАНІЕ

ПО ВОЙСКАМЪ МОСКОВСКАГО ВОЕННАГО ОКРУГА.

Москва. 31-го Октября 1869 года.

№ 128.

Циркуляры Главнаго Штаба отъ 21 и 23-го сего Октября за №№ 247 и 248, прилагаемые при семъ въ копіи, объявляются по войскамъ для свѣдѣнія, руководства и исполненія.

Подписалъ:

Начальникъ Штаба, *Генералъ-Маіоръ Роопъ*

Копіи съ циркуляровъ Главнаго Штаба:

а) Отъ 21-го Октября за № 247-мъ.

Военный Совѣтъ, по разсмотрѣніи представленія Главнаго Артиллерійскаго Управленія, журналомъ 25-го прошлаго Сентября положилъ:

1) По мѣрѣ вооруженія Стрѣлковыхъ баталіоновъ винтовками системы Бердана, принимать отъ нихъ въ ближайшіе склады, вмѣстѣ съ 6-ти-линейными винтовками, изготовленныя для нихъ запасныя части по заготовительной ихъ цѣнѣ, для чего и выдавать баталіонамъ квитанціи, съ показаніемъ въ нихъ стоимости запасныхъ частей.

2) Означенныя въ квитанціяхъ суммы показывать къ зачету при отпускѣ баталіонамъ запасныхъ частей къ винтовкамъ системы Бердана, съ тѣмъ, чтобы новыя части были отпущены на сумму, равную стоимости принятыхъ запасныхъ частей къ 6-ти-линейнымъ винтовкамъ,—и

3) Обязать склады принимать отъ войскъ только вполнѣ исправныя и годныя части, а остальныя въ устраненіе вы-

сылки въ склады непужныхъ вещей, возвращать въ баталіоны на ихъ счетъ.

О таковомъ положеніи Военнаго Совѣта Главный Штабъ, объявляя по Военному вѣдомству къ исполненію, присовокупляетъ, что о разсылкѣ въ склады запасныхъ частей къ винтовкамъ системы Бердана, цѣна коимъ означена въ прилагаемой при семъ вѣдомости (*), будетъ сдѣлано Главнымъ Артиллерійскимъ Управленіемъ распоряженіе.

б) Отъ 23-го Октября за № 248-мъ.

Главный Штабъ объявляетъ по войскамъ, что въ предстоящемъ 1870 году, по прежнему, будутъ выходить въ свѣтъ предназначаемые для солдатскаго чтенія, журналы:

1) *Досугъ и Дѣло*, издаваемый А. Ѳ. Погоскимъ; годовая цѣна съ пересылкою 3 руб.; съ требованіями слѣдуетъ обращаться къ редактору А. Ѳ. Погоскому въ С.-Петербургъ, Большая Московская улица, домъ Владимірской церви,—и

2) *Чтеніе для солдатъ*, издаваемое Генералъ-Маіоромъ Гейротомъ; цѣна 3 руб., а съ пересылкою 3 руб. 30 коп., на которое полки и отдѣльныя части войскъ могутъ посылать свои требованія въ Главную Контору сего журнала, въ С.-Петербургъ.

Подписалъ:

Начальникъ Главнаго Штаба,

Генералъ-Адъютантъ Графъ Гейденъ.

По Окружному Штабу.

(*) Вѣдомость приложена при циркулярѣ Главнаго Штаба за № 247.

ПРИКАЗАНІЕ

ПО ВОЙСКАМЪ МОСКОВСКАГО ВОЕННАГО ОКРУГА.

Москва. 4-го Ноября 1869 года.

№ 129.

ГОСУДАРЬ ИМПЕРАТОРЪ, во вниманіе усиленныхъ трудовъ воинскихъ чиновъ временныхъ патронныхъ мастерскихъ, устроенныхъ при Артиллерійскихъ хозяйственныхъ заведеніяхъ для приготовленія патроновъ къ скорострѣльному оружію,—въ 21-й день минувшаго Октября, Высочайше повелѣть соизволилъ:

1) Офицерамъ, завѣдывающимъ сими мастерскими и руководящимъ въ нихъ ходомъ патронныхъ работъ, равно ихъ помощникамъ, независимо получаемаго ими отъ казны содержанія, производить порціонныя деньги по чинамъ, въ размѣрѣ, опредѣленномъ 656 и 658 ст. 3 кн. 4 ч. Св. Воен. Постан. изд. 1859 года и потребный на это расходъ относить на кредитъ, ассигнуемый по Артиллерійской смѣтѣ на прогоны, порціоны, эстафеты и телеграфическія депеши.

2) Офицерамъ разныхъ частей, командированнымъ въ патронныя мастерскія, для ознакомленія съ патроннымъ дѣломъ и не получающимъ во время этой командировки ни суточныхъ, ни караульныхъ денегъ, назначить суточныя деньги по 30 коп. въ день каждому, съ отнесеніемъ расхода на смѣту Интендантскаго вѣдомства.

3) Нижнимъ чинамъ, какъ Артиллеріи, такъ и Пѣхоты, во время нахожденія ихъ въ патронныхъ мастерскихъ, примѣняясь къ 829 ст. 3 к. 4 ч. Св. Воен. Постан. изд. 1859 г. (по 5 продол.), отпускать заработныя деньги въ одинаковомъ размѣрѣ по 3 коп. въ день на каждаго человѣка, съ тѣмъ, чтобы исполняемыя въ сихъ мастерскихъ работы были производимы согласно урочному положенію, установленному для лаборатористовъ; расходъ же на выдачу заработныхъ денегъ отнести на источникъ, указанный выше сего въ пунктѣ 1-мъ.

4) Какъ порціонныя и суточныя деньги офицерамъ, такъ и зарабочія нижнимъ чинамъ, въ показанномъ выше размѣрѣ, назначить со дня открытія патронныхъ мастерскихъ по день закрытія оныхъ.

О таковомъ Высочайшемъ повелѣніи, сообщенномъ въ отзывѣ Главнаго Артиллерійскаго Управленія, отъ 25 го Октября сего года за № 30050, по приказанію Командующаго войсками, объявляется по войскамъ Округа, для свѣдѣнія и надлежащаго руководства.

Подписалъ:

Начальникъ Штаба, *Генералъ-Маіоръ Роопъ.*

По Окружному Штабу.

ПРИКАЗАНІЕ

ПО ВОЙСКАМЪ МОСКОВСКАГО ВОЕННАГО ОКРУГА.

Москва. 6-го Ноября 1869 года.

№ 130.

Циркуляры Главнаго Штаба, отъ 24 и 25-го минувшаго Октября за №№ 249 и 250, прилагаемые при семъ въ копіи, объявляются по войскамъ для свѣдѣнія.

Подписалъ:

Начальникъ Штаба *Генералъ-Маіоръ Роопъ.*

Копіи съ циркуляровъ Главнаго Штаба:

а) Отъ 24-го Октября за № 249-мъ.

Высочайше утвержденная и объявленная въ приказѣ по Военному вѣдомству 22-го сего Октября за № 342, 1-я часть Воинскаго Устава о строевой Кавалерійской службѣ (одиночное, шереножное и взводное ученье) отпечатана и поступила въ продажу. Цѣна за экземпляръ 80 коп. безъ пересылки. Желающіе пріобрѣсти таковую могутъ обращаться съ требованіями въ Военную Типографію.

б) Отъ 25-го Октября за № 250-мъ.

Утраченъ билетъ на полученіе денежнаго отъ казны пособія изъ Варшавскаго Казначейства, выданный отъ Московскаго Окружнаго Инженернаго Управленія 8-го Ноября 1865 года за № 5,627 малолѣтнему *Лейбъ Блюму*, сыну рядоваго Давыда Блюма, служившаго въ упраздненной Инженерной мастеровой № 5-го командѣ и уволеннаго, въ Сентябрѣ 1864 г., въ безсрочный отпускъ.

Главный Штабъ объявляетъ объ этомъ, съ тѣмъ, чтобы утраченный билетъ считать недѣйствительнымъ.

Подписалъ:

Начальникъ Главнаго Штаба.

Генералъ-Адъютантъ Графъ Гейденъ.

По Окружному Штабу

ПРИКАЗАНІЕ

ПО ВОЙСКАМЪ МОСКОВСКАГО ВОЕННАГО ОКРУГА.

Москва. 7-го Ноября 1869 года.

№ 131.

Циркуляры Главнаго Штаба отъ 25 и 29-го минувшаго Октября за №№ 251 и 254, прилагаемые при семъ въ копіи, объявляются по войскамъ для свѣдѣнія.

Подписалъ:

Начальникъ Штаба, *Генералъ-Маіоръ Роопъ.*

Копіи съ циркуляровъ Главнаго Штаба:

а) Отъ 25-го Октября за № 251-мъ.

Въ дополненіе къ циркуляру 30-го прошлаго Апрѣля за № 124-мъ, Главный Штабъ объявляетъ по Военному вѣдомству, что при Горномъ Департаментѣ (въ зданіи Главнаго Штаба) открытъ нынѣ складъ, для продажи, по прилагаемому при семъ прейсъ-куранту (*), разныхъ сортовъ офицерскаго оружія Златоустовской оружейной фабрики.

Съ требованіями о высылкѣ оружія можно обращаться къ Экзекутору Горнаго Департамента ежедневно, кромѣ воскресныхъ и праздничныхъ дней, отъ 9-ти до 11-ти часовъ утра и отъ 2-хъ до 4-хъ пополудни.

Означенное оружіе продается въ складѣ за наличныя деньги и при томъ безъ пересылки и доставки; требованія же о высылкѣ оружія по почтѣ должны быть обращаемы къ Горному Начальнику Златоустовскаго Округа, въ г. Златоустъ, Уфимской губерніи.

(*) Прейсъ-курантъ приложенъ при циркулярѣ Главнаго Штаба за № 251.

б) Отъ 29-го Октября за № 254-мъ.

Коллежскій Совѣтникъ Фрей издалъ русскій переводъ сочиненія профессора Эсмарха: *Перевязочный пунктъ и полевой лазаретъ*, которое одобрено Военно-Медицинскимъ Ученымъ Комитетомъ и можетъ быть полезнымъ для всѣхъ желающихъ познакомиться съ устройствомъ перевязочнаго пункта и полеваго лазарета. Цѣна книги *1 р. 50 к.* съ пересылкою.

Главный Штабъ, объявляя по войскамъ объ ея выходѣ, присовокупляетъ, что съ требованіями на оную можно обращаться къ г. Фрею, въ С.-Петербургъ, по Знаменской улицѣ, въ Озерномъ переулкѣ, въ домѣ Корибутъ-Дашкевича, квартира № 13.

Подписалъ:

Начальникъ Главнаго Штаба,

Генералъ-Адъютантъ Графъ Гейденъ.

По Окружному Штабу.

ПРИКАЗАНІЕ

ПО ВОЙСКАМЪ МОСКОВСКАГО ВОЕННАГО ОКРУГА.

Москва. 11-го Ноября 1869 года.

№ 132.

По случаю наступающихъ Рамазана и праздника Байрама, Командующій войсками изволилъ приказать: нижнихъ чиновъ Магометанскаго закона увольнять отъ служебныхъ обязанностей съ 23-го Ноября по 26-е Декабря сего года, для исполненія ихъ религіозныхъ обрядовъ.

Очемъ объявляется по войскамъ Округа, для свѣдѣнія и исполненія.

Подписалъ:

Начальникъ Штаба, *Генералъ-Маіоръ Роопъ.*

По Окружному Штабу.

ПРИКАЗАНІЕ

ПО ВОЙСКАМЪ МОСКОВСКАГО ВОЕННАГО ОКРУГА.

Москва 13-го Ноября 1869 года.

№ 133.

Вслѣдствіе возбужденнаго однимъ изъ Начальниковъ дивизій Московскаго Округа вопроса, относительно передачи части экономическихъ денегъ съ людьми, переводимыми изъ одной команды въ другую,—Главный Штабъ, отъ 5-го сего Ноября за № 2466, увѣдомилъ, что такъ какъ правила, указанныя въ IV кн. IV част. Св. Воен. Постановл. ст. 130-й въ пунктахъ б. и в. не отмѣнены никакими послѣдующими постановленіями, а положеніе о ротномъ хозяйствѣ, нынѣ дѣйствующее въ войскахъ Московскаго Округа, не утверждено еще въ законодательномъ порядкѣ, то за симъ деньги, причитающіяся на нижнихъ чиновъ, переводимыхъ изъ одной части войскъ въ другую, подлежатъ передачѣ по принадлежности.

По приказанію Командующаго войсками, объявляется о вышеизложенномъ по войскамъ Округа, для руководства.

Подписалъ:

Начальникъ Штаба, *Генералъ-Маіоръ Роопъ.*

Окружному Штабу.

ПРИКАЗАНІЕ

ПО ВОЙСКАМЪ МОСКОВСКАГО ВОЕННАГО ОКРУГА.

Москва. 15-го Ноября 1869 года.

№ 134.

При повѣркѣ отчета объ израсходованіи предѣльныхъ билетовъ, представленнаго 18-мъ Стрѣлковымъ баталіономъ, оказалось: что одинъ билетъ былъ выданъ на цѣлую команду во 115 человѣкъ, и что, притомъ, команда эта отправлена была по желѣзной дорогѣ не по дѣламъ службы, а на вольныя работы, хотя по характеру командировки она и не могла быть перевозима на счетъ казны.

О чемъ, въ дополненіе къ приказу по войскамъ Округа отъ 3 Ноября сего года за № 116, по приказанію Командующаго войсками, объявляется по войскамъ для устраненія подобныхъ ошибокъ на будущее время.

Подписалъ:

Начальникъ Штаба, *Генералъ-Маіоръ Роопъ.*

По Окружному Штабу.

ПРИКАЗАНІЕ

ПО ВОЙСКАМЪ МОСКОВСКАГО ВОЕННАГО ОКРУГА.

Москва. 19-го Ноября 1869 года.

№ 135.

Для исполненія духовныхъ требъ воинскихъ чиновъ Римско-Католическаго исповѣданія, какъ мѣстныхъ, такъ и полевыхъ войскъ, расположенныхъ въ Владимірской, Нижегородской и части Московской губерніяхъ, командируется въ началѣ будущаго Декабря мѣсяца, состоящій при Штабѣ Округа, Римско-Католическій Капеланъ, Почетный Каноникъ *Фелинскій*.

Вслѣдствіе этого, Командиры частей войскъ, ко времени прибытія Фелинскаго, согласно прилагаемаго при семъ Маршрута, обязываются собрать въ указанныя пункты воинскихъ чиновъ Католическаго исповѣданія и вмѣстѣ съ тѣмъ сдѣлать заблаговременно распоряженіе объ отводѣ вполнѣ удобнаго помѣщенія для молельни и квартиры для Капелана.

По приказанію Командующаго войсками, объявляется о вышеизложенномъ по войскамъ Округа, для надлежащаго исполненія.

Подписалъ:

Начальникъ Штаба, *Генералъ-Маіоръ Роопъ*

По Окружному Штабу.

МАРШРУТЪ

Поѣздки Римско-Католическаго Капелана, Почетнаго Каноника *Фелинскаго*, для исполненія духовныхъ требъ въ частяхъ войскъ Московскаго Военнаго Округа, расположенныхъ въ губерніяхъ: Владимірской, Нижегородской и части Московской въ 1869 и 1870 годахъ.

Мѣсяцъ и число.	НАЗВАНІЕ ПУНКТОВЪ.	Число верстъ.	Плата прогоновъ за версту и лошадь.	Плата прогоновъ на лошадей. Рубли	Коп.	Примѣчаніе.
Декабря 12—14	Отъ г. Москвы до посада Павловскаго (Богородскаго Уѣз.)	67¼	19 вер. по 3 к. / 48¼ в. по 2½ к.			Управленіе и 3-я батарея 1-й Артиллерійской бригады. Сюда прибываютъ католики изъ г. *Богородска*: отъ уѣздной команды и отъ 2-й батареи 1-й Артиллерійской бригады.
15—18	Отъ посада Павловскаго до г. Покрова.	59½				Уѣздная команда и 1-я батарея 1-й Артиллерійской бригады. Сюда прибываютъ католики изъ г. *Киржача* отъ 2-й батареи 1-й Гренадерской Артиллерійской бригады.
19—30	Отъ г. Покрова до г. Владиміра. . . .	75				Губернскій и 46-й Пѣхотный баталіоны, Полковой Штабъ 12-го Пѣхотнаго Великолуцкаго полка. Сюда прибываютъ католики изъ всѣхъ баталіоновъ и стрѣлковыхъ ротъ поименованнаго полка и Судогодской Уѣздной команды.
Декабря 31—2 Января	Отъ г. Владиміра до г. Коврова. . .	86¾				Уѣздная команда.
3—6	Отъ г. Коврова до г. Вязниковъ. . . .	61				Уѣздная команда, Полковой Штабъ, 1-й баталіонъ и стрѣлковыя роты 10-го Пѣхотнаго Новоингерманландскаго полка.
7—9	Отъ г. Вязниковъ до г. Мурома . . .	83				Уѣздная команда и 47 Пѣхотный Резервный баталіонъ.

ПО 2½ КОПѢЙКИ.

Января 10—12	Отъ г. Мурома до г. Ардатова	90		Уѣздная команда.
13—15	Отъ г. Ардатова до г. Арзамаса. . . .	49¼		Уѣздная команда и 49-й Пѣхотный Резервный баталіонъ.
16—22	Отъ г. Арзамаса до г. Нижняго-Новгорода.	111½		Штабъ 3-й Пѣхотной дивизіи, Губернскій и 9-й Стрѣлковый баталіоны, Нижегородскій отдѣльный складъ оружія, Мѣстная Артиллерійская команда, 2-й и 3-й баталіоны 10-го Пѣхотнаго Новоингерманландскаго полка, Полковой Штабъ 1-й и 2-й баталіоны 11-го Пѣхотнаго Псковскаго полка и 3-й баталіонъ 9-го Пѣхотнаго Староингерманландскаго полка. Сюда прибываютъ католики изъ 3-го баталіона и стрѣлковыхъ ротъ 11-го Пѣхотнаго Псковскаго пол.
23—25	Отъ Нижняго-Новгорода до с. Лыскова.	102½		50-й Пѣхотный Резервный баталіонъ. Сюда прибываютъ изъ г. *Макарьева* католики изъ Уѣздной команды.
26—31	Отъ с. Лыскова до г. Шуи чрезъ гг.: Нижній-Новгородъ, Вязники и Ковровъ.	335¾		48-й Пѣхотный Резервный баталіонъ, Уѣздная команда и 2-й баталіонъ 9-го Пѣхотнаго Староингерманландскаго полка.
Февраля 1—3	Отъ г. Шуи до с. Иванова.	31		Полковой Штабъ 9-го Пѣхотнаго Староингерманландскаго полка. Сюда приходятъ католики отъ 1-го баталіона и Стрѣлковыхъ ротъ того же полка.
4—7	Отъ с. Иванова до г. Суздаля. . . .	81¼		Уѣздная команда и 2-я батарея.
8—9	Отъ г. Суздаля до посада Гавриловскаго.	24¾		3-я батарея.
10—12	Отъ посада Гавриловскаго до г. Юрьева-Польскаго.	29		Управленіе и 1-я батарея и Уѣздная команда.

ПО КОПЫЛКИ. 2½

3-й Артиллерійской бригады.

Февраля						
13—15	Отъ г. Юрьева-Польскаго до г. Переяславля-Залѣсскаго.	63¾				Уѣздная команда и 3-я батарея 1-й Гренадерской Артиллерійской бригады.
16—18	Отъ г. Переяславля-Залѣсскаго до посада Сергіевскаго .	60¾	по 3 коп.			Уѣздная команда, 2-я батарея 2-й Резервной Артиллерійской бригады. Сюда приходятъ католики изъ г. *Александрова*: отъ Уѣздной команды и 1-й батареи 1-й Гренадерской Артиллерійской бригады.
19—21	Отъ посада Сергіевскаго до г. Дмитрова.	41	по 2½ коп.			Уѣздная команда, Управленіе и 1-я батарея 2-й Резервной Артиллерійской бригады.
22	Отъ г. Дмитрова обратно въ г. Москву.	64¼	23 в. по 3 к. 41¼ по 2½ к.			
	Итого. . .	102¾ 1414¼	по 3 копѣйки. по 2½ коп.			
	ВСЕГО	1517				

Подписалъ:

Старшій Адъютантъ, *Подполковникъ Лабунскій.*

ПРИКАЗАНІЕ

ПО ВОЙСКАМЪ МОСКОВСКАГО ВОЕННАГО ОКРУГА.

Москва. 17-го Ноября 1869 года.

№ 136.

Циркуляры Главнаго Штаба отъ 29-го минувшаго Октября, 3, 5 и 7-го сего Ноября, за №№ 253, 255, 256 и 257, прилагаемые при семъ въ копіи, объявляются по войскамъ для свѣдѣнія, руководства и исполненія.

Подписалъ:

Начальникъ Штаба, *Генералъ-Маіоръ Роопъ.*

Копіи съ циркуляровъ Главнаго Штаба:

а) Отъ 29-го Октября за № 253-мъ.

Министерства Военное и Внутреннихъ Дѣлъ, по взаимному соглашенію, установили слѣдующій порядокъ относительно отправленія заболѣвающихъ отставныхъ и безсрочно-отпускныхъ нижнихъ чиновъ во врачебныя заведенія:

Въ тѣхъ городахъ, гдѣ находятся военные госпитали или лазареты, должны быть помѣщаемы въ эти учрежденія, преимущественно предъ гражданскими больницами, вообще всѣ тѣ вышеупомянутые нижніе чины, за леченіе которыхъ производится плата отъ военнаго вѣдомства (циркуляръ Главнаго Штаба 19 Апрѣля 1868 г. № 82); въ больницы же земства и приказовъ общественнаго призрѣнія слѣдуетъ принимать названныхъ нижнихъ чиновъ лишь при неимѣніи въ военно-врачебныхъ заведеніяхъ свободныхъ кроватей. Въ этихъ видахъ полиціи обязаны всѣхъ заболѣвающихъ отставныхъ и безсрочно-отпускныхъ нижнихъ чиновъ предварительно направлять въ военные госпитали или лазареты, которые должны тѣхъ изъ сихъ чиновъ, кои имѣютъ право на леченіе на счетъ Военнаго вѣдомства, немедленно помѣщать въ означенныя учрежденія, въ случаѣ же неимѣнія тамъ

свободныхъ мѣстъ, снабжать ихъ для пріема въ гражданскія лечебницы особыми отказными билетами, въ коихъ должно быть выражено, что такой-то нижній чинъ, имѣющій право на пользованіе на счетъ военнаго вѣдомства, не можетъ быть принятъ въ такой-то военный госпиталь или лазаретъ по неимѣнію тамъ свободной кровати; тѣхъ же нижнихъ чиновъ, леченіе коихъ не должно относиться на счетъ Интендантства, помѣщать исключительно въ гражданскія больницы. Засимъ, въ случаѣ несоблюденія означеннаго порядка, ни военное, ни гражданское вѣдомства, уже не обязываются, за подлежаще принятыхъ въ лечебницы лицъ, производить онымъ опредѣленную суточную плату.

Главный Штабъ, объявляя объ томъ по военному вѣдомству къ надлежащему исполненію и руководству, присовокупляетъ, что о вышеизложенномъ порядкѣ отправленія заболѣвающихъ отставныхъ и безсрочно-отпускныхъ нижнихъ чиновъ въ военные госпитали и гражданскія больницы, Министерство Внутреннихъ Дѣлъ сообщило циркуляромъ своимъ, отъ 7-го сего Октября за № 273, всѣмъ Губернаторамъ къ зависящему распоряженію.

б) Отъ 3-го Ноября за № 255-мъ.

Главный Штабъ, въ дополненіе циркуляра отъ 26-го Сентября сего года, за № 231-мъ, по приказанію Военнаго Министра и согласно отношенію Главнаго Интендантскаго Управленія, увѣдомляетъ, что молодымъ солдатамъ, изъ рекрутъ, поступающимъ на службу прямо въ уланскіе полки, а равно тѣмъ изъ поступающихъ въ резервные эскадроны, которые остаются въ сихъ послѣднихъ болѣе года, лацкана и кушаки слѣдуетъ строить: первымъ—съ самаго прибытія въ полки, а послѣднимъ—при постройкѣ въ резервныхъ эскадронахъ новаго комплекта обмундированія, зачитая тѣмъ и другимъ означенные приборы, какъ сказано въ циркулярѣ за № 231-мъ, на общемъ основаніи, т. е. на 3-хъ-лѣтній срокъ.

в) Отъ 5-го Ноября за № 256-мъ.

Въ дополненіе къ циркуляру Главнаго Штаба отъ 23-го Октября сего года за № 248, при семъ разсылается объявленіе о журналѣ *«Чтеніе для солдатъ»*, издаваемомъ Генералъ-Маіоромъ *Гейротомъ* (*).

(*) Объявленіе приложено при циркулярѣ Главнаго Штаба за № 256.

г) Отъ 7-го Ноября за № 257-мъ.

Вслѣдствіе заявленій нѣкоторыхъ Начальниковъ войскъ, что съ отмѣною прежняго способа пригонки ранцевъ у барабанщиковъ на одномъ длинномъ и широкомъ ремнѣ, прежнія правила для носки ими барабановъ, въ разныхъ случаяхъ отправленія служебныхъ обязанностей, оказываются неудобными,—вопросъ объ установленіи новыхъ для сего правилъ, болѣе приспособленныхъ къ нынѣшней пригонкѣ ранца у барабанщиковъ, былъ передаваемъ на обсужденіе Главнаго Комитета по устройству и образованію войскъ.

Нынѣ Главный Комитетъ, по предварительномъ испытаніи въ войскахъ, проектировалъ нижеслѣдующія правила для носки барабановъ въ разныхъ случахъ, которыя, по приказанію Военнаго Министра, объявляются къ руководству по войскамъ:

1) Существующія нынѣ правила держанія барабана въ строю на мѣстѣ и при исполненіи пріемовъ по командѣ: вольно, смирно, на плечо, на кра-улъ,—а также для движенія въ строю, когда барабанъ повѣшенъ на крючкѣ,—остаются безъ измѣненія.

2) При слѣдованіи съ смѣнившимся карауломъ, барабанъ надѣвается ремнемъ черезъ правое плечо, такъ, чтобы онъ приходился къ лѣвому боку, подъ лѣвую руку, при чемъ барабанщики придерживаютъ барабанъ кистью за верхній обручъ. Дабы барабавъ при этомъ положеніи не напиралъ на пистолетъ, не слѣдуетъ его носить на самомъ боку, но подвигать его нѣсколько впередъ къ паху, отчего кадло будетъ прикасаться къ тѣлу тѣмъ мѣстомъ, гдѣ прикрѣпленъ наколѣнникъ. Не слѣдуетъ также требовать, чтобы рука постоянно напрягалась, поддерживая барабанъ, но дозволить, когда рука устанетъ, опускать ее за барабанъ.

3) Во время похода, барабаны могутъ быть носимы или такимъ же образомъ, какъ выше указано для смѣны съ караула, или спереди, вѣшая его ремнемъ на шею и придерживая обѣими руками за обручи. Правила эти не дѣлать обязательными для барабанщиковъ, но предоставлять имъ, для облегченія себя въ походѣ, избирать тотъ способъ носки барабана, который они сами признаютъ удобнѣйшимъ.

Подписалъ: Начальникъ Главнаго Штаба,
Генералъ-Адъютантъ Графъ Гейденъ.

По Окружному Штабу.

ПРИКАЗАНІЕ

ПО ВОЙСКАМЪ МОСКОВСКАГО ВОЕННАГО ОКРУГА,

Москва. 18-го Ноября 1869 года.

№ 137.

Командующій войсками приказать изволилъ: Начальникамъ частей войскъ, управленій и учрежденій, расположенныхъ въ Тульской Губерніи и уѣздахъ Московской: Серпуховскаго и Коломенскаго,—обращаться съ требованіями о производствѣ предварительныхъ слѣдствій не къ бывшему Военному Слѣдователю Надворному Совѣтнику *Егунову*, какъ было объявлено въ приказаніи, отъ 27 Декабря 1868 года № 129, а къ Военному Слѣдователю Коллежскому Ассесору *Симову*, назначенному на мѣсто Надворнаго Совѣтника *Егунова*, переведеннаго въ Харьковскій Округъ.

О таковомъ приказаніи объявляется по войскамъ Округа къ исполненію.

Подписалъ:

Начальникъ Штаба *Генералъ-Маіоръ Роопъ*.

По Окружному Штабу.

ПРИКАЗАНІЕ

ПО ВОЙСКАМЪ МОСКОВСКАГО ВОЕННАГО ОКРУГА.

Москва. 18-го Ноября 1869 года.

№ 138.

По возбужденному вопросу о томъ, должно ли при ходатайствѣ о производствѣ нижнихъ чиновъ, исключенныхъ изъ службы по суду и добровольно поступившихъ въ оную рядовыми, руководствоваться 63 ст. Положенія, приложеннаго къ приказу Военнаго Министра отъ 28-го Марта сего года за № 103, примѣняясь къ нижнимъ чинамъ изъ разжалованныхъ офицеровъ и можетъ ли быть предпринимаемо одновременно ходатайство о прощеніи имъ штрафовъ и о производствѣ въ офицеры,—исправляющій должность Главнаго Военнаго Прокурора, отзывомъ отъ 14-го Ноября сего года за № 7145. увѣдомилъ:

1) Что на основаніи 561 ст. I кн. II ч. Св. Воен. Пост. поступившіе на службу по собственному желанію рядовыми изъ исключенныхъ изъ службы офицеровъ производятся въ унтеръ-офицеры съ Высочайшаго соизволенія чрезъ полгода послѣ поступленія ихъ на службу.

2) Изъ вышеизложеннаго можно заключить, что прощеніе штрафа, которое по силѣ 1 пунк. 21 ст. II кн. II ч. Св. Воен. Постан., составляетъ первую послѣ оштрафованія награду для лицъ, подвергшихся штрафу, и на основаніи 1975 ст. I книги той-же части Свода можетъ быть испрошено для нихъ не прежде, какъ по безпорочномъ прослуженіи ими не менѣе трехъ лѣтъ, не имѣетъ мѣста для лицъ, поступившихъ на службу добровольно или исключенныхъ изъ службы офицеровъ, для которыхъ первую награду составляетъ уже производство въ унтеръ-офицеры.

и 3) Что производство подобныхъ лицъ въ офицеры зависитъ единственно отъ Высочайшаго соизволенія, кото-

рое можетъ быть испрошено во вниманіе къ хорошему ихъ поведенію и усердію къ службѣ, за исключеніемъ случаевъ, указанныхъ въ 57 и 58 ст. положенія, приложеннаго къ приказу по Военному вѣдомству № 103.

О вышеизложенномъ, по приказанію Командующаго войсками, объявляется по войскамъ, для руководства.

Подписалъ:

Начальникъ Штаба, *Генералъ-Маіоръ Роопъ.*

По Окружному Штабу.

ПРИКАЗАНІЕ

ПО ВОЙСКАМЪ МОСКОВСКАГО ВОЕННАГО ОКРУГА.

Москва 22-го Ноября 1869 года.

№ 139.

Циркуляры Главнаго Штаба отъ 10 сего Ноября за №№ 261, 262, 263, и 264, прилагаемые при семъ въ копіи, объявляются по войскамъ для руководства и исполненія.

Подписалъ:

Начальникъ Штаба, *Генералъ-Маіоръ Роопъ*

Копіи съ циркуляровъ Главнаго Штаба:

а) Отъ 10-го Ноября за № 261-мъ.

По соглашенію Министровъ Внутреннихъ дѣлъ и Финансовъ, кормовая дача арестантамъ, содержащимся въ тюрьмахъ *Рязанской* губерніи, съ 1-го Августа сего года, увеличена противъ табели на настоящій годъ до *шести* коп. сер. въ сутки, на человѣка.

О чемъ объявляется по Военному вѣдомству, для руководства при кормовомъ довольствіи военныхъ арестантовъ.

б) Отъ 10-го Ноября за № 262-мъ.

Отставной Гвардіи Подпоручикъ *Теребеневъ* весьма изящно издалъ *«Галлерею Царственнаго Дома Романовыхъ»*, всего 16 рисунковъ.

Цѣна этому изданію назначена въ 6 руб., а для войскъ *въ 3 Руб. съ пересылкою.*

Главный Штабъ, рекомендуя эту Галлерею войскамъ, присовокупляетъ; что съ требованіями на оную слѣдуетъ обращаться къ издателю въ С.-Петербургъ, на Васильевскій островъ, во 2-ю линію, домъ № 65, квартира № 22.

в) Отъ 10-го Ноября за № 263-мъ.

Въ Положеніи для рецептурной траты, приложенномъ к Высочайше утвержденному, въ 15-день Іюля сего года, По ложенію о постоянныхъ военныхъ госпиталяхъ, замѣчены о печатки: на страницѣ 247-й противъ olea aetherea omnia вмѣсто 12-ти ф. $1^1/_2$ унц., слѣдуетъ показать 12 фун. $1^1/$ унц. и на страницѣ 248-й, противъ tincturae spirituosae om nia вмѣста 20 фунт. 2 унц., должно быть: 12 фун. $1^1/_3$ ун ціи, а противъ Unguenta omnia, вмѣсто 12 фун. $1^1/_3$ унц. слѣдуетъ показать 12 фунтовъ.

г) Отъ 10-го Ноября за № 264-мъ.

Утрачены билеты на полученіе денежнаго отъ казны по собія, выданные: отъ Виленскаго Окружнаго Интендантскаго Управленія въ 1866 году за № $\frac{28074}{1891}$ малолѣтнему Ивану *Батурину*, сыну вахтера Виленскаго Провіантскаго магази на Ивана Батурина и отъ Командира Лейбъ-Гвардіи Пре ображенскаго полка въ 1863 году за № 1689 малолѣтнему Павлу *Кокулю*, сыну хорнаго музыканта этого же полка Сергѣя Кокуля

Главный Штабъ объявляетъ объ этомъ съ тѣмъ, чтобы означенные билеты считались недѣйствительными.

Подписалъ:

Начальникъ Главнаго Штаба,

Генералъ-Адъютантъ Графъ Гейденъ.

По Окружному Штабу.

ПРИКАЗАНІЕ

ПО ВОЙСКАМЪ МОСКОВСКАГО ВОЕННАГО ОКРУГА.

Москва. 24-го Ноября 1869 года.

№ 140.

Главное Интендантское Управленіе, отъ 9-го Октября его года, за № 5515, увѣдомило, что, на основаніи приказа по Военному вѣдомству, отъ 30-го Ноября 1868 года за № 368, постоянные военные госпитали и войска должны быть снабжаемы съ 1870 г. матеріалами по новымъ каталогамъ и табелямъ, а въ числѣ ихъ коленкоромъ, марлею, восчанкою и каучуковыми мѣшками.

Всѣ распоряженія по заготовленію сихъ послѣднихъ вещей Главное Военно-Медицинское Управленіе возложило на Окружныхъ Военно-Медицинскихъ Инспекторовъ, снабдивъ ихъ образцами и описаніемъ коленкора, марли, восчанки и каучуковыхъ мѣшковъ.

Деньги для заготовленія этихъ вещей на 1870 г. Окружныя Интендантскія Управленія обязаны отпустить по требованію Окружныхъ Военно-Медицинскихъ Инспекторовъ, съ отнесеніемъ этого расхода на смѣтныя 1870 г. суммы Главнаго Интендантскаго Управленія по § 3, ст. 1; для внесенія же этого расхода въ смѣты послѣдующихъ годовъ, начиная съ 1871 г., Главное Военно-Медицинское Управленіе поручило Военно-Медицинскимъ Инспекторамъ сообщить Окружнымъ Интендантскимъ Управленіямъ заблаговременно надлежащія свѣдѣнія, какъ о годовой потребности означенныхъ вещей для постоянныхъ, (въ томъ числѣ и для временныхъ мирнаго времени) госпиталей и особо для войскъ, такъ и о стоимости тѣхъ и другихъ отдѣльно.

О вышеизложенномъ, по приказанію Командующаго войсками, объявляется по войскамъ Округа.

Подписалъ:

Начальникъ Штаба, *Генералъ-Маіоръ Роопъ.*

По Окружному Штабу.

ПРИКАЗАНІЕ

ПО ВОЙСКАМЪ МОСКОВСКАГО ВОЕННАГО ОКРУГА.

Москва. 24-го Ноября 1869 года.

№ 141.

Прилагаемый при семъ списокъ о перемѣнахъ въ личномъ составѣ Военно-Медицинскихъ чиновъ войскъ Московскаго Военнаго Округа,—объявляется по войскамъ для свѣдѣнія и исполненія.

Подписалъ:

Начальникъ Штаба, *Генералъ-Маіоръ Роопъ.*

По Окружному **Штабу.**

СПИСОКЪ

о перемѣнахъ въ личномъ составѣ Медицинскихъ и Фармацевтическихъ чиновъ Московскаго Военнаго Округа.

По 1-е Ноября 1869 года.

Когда послѣдовало распоряженіе.	Наименованіе войскъ, имена и фамиліи.	Перемѣны.
Апрѣля.		*Перемѣщены:*
2	Младшій Врачъ 69-го Пѣхотнаго Рязанскаго полка *Глыбовскій.*	Въ Лейбъ-Гвардіи Гатчинскій полкъ тѣмъ же званіемъ.
5	Прикомандированный къ Московскому военному госпиталю Медикъ для командировокъ *Фолькманъ.*	Въ 140 Пѣхотный Зарайскій полкъ Младшимъ Врачемъ.
7	Младшій Врачъ 140 Пѣхотнаго Зарайскаго полка *Петровъ.*	Во 2 Резервную Артиллерійскую бригаду тѣмъ же званіемъ.
12	Лекарскій помощникъ 31 Пѣхотнаго Резервнаго баталіона *Казаковъ.*	Въ 1 Резервную конно-Артиллерійск. бригаду.
—	Младшій медицинскій фельдшеръ 2 Гренадерскаго Ростовскаго полка *Левашкевичъ.*	Въ 31-й Пѣхотный Резервный баталіонъ
Мая.		
1	Младшій медицинскій фельдшеръ 66 Пѣхотнаго Бутырскаго полка *Ткачевъ.*	Утвержденъ старшимъ медицинскимъ фельдшеромъ съ перемѣщеніемъ въ 17 Артил. бригаду.
		Перемѣщены:
3	Младшій аптечный фельдшеръ Ярославской военной прогимназіи *Гринеръ.*	Въ 35 Артиллерійскую бригаду тѣмъ же званіемъ.
6	Младшій медицинскій фельдшеръ 1 Лейбъ Гренадерскаго Екатеринославскаго ЕГО ВЕЛИЧЕСТВА полка *Марціевскій.*	Въ Московскій военный госпиталь тѣмъ же званіемъ.
13	Старшій аптечный фельдшеръ Смоленскаго военнаго госпиталя *Ржевъ.*	Въ 1-й Конно-Артиллерійскую бригаду.

Мая.	*Младшіе Врачи:*	*Перемѣщены:*
15	137 Пѣхотнаго Нѣжинскаго полка *Брагинъ.*	Въ 85 Пѣхотный Нейшлотскій полкъ тѣмъ же званіемъ.
27	72-го Пѣхотнаго Тульскаго полка *Финнъ.*	Въ 36 й Пѣхотный Резервный баталіонъ тѣмъ же званіемъ.
29	4 Пѣхотнаго Копорскаго полка *Петропавловскій.*	Старшимъ Помощникомъ Окружнаго Врача 1 Ямбургскаго Округа.
Іюня.		
2	Старшій аптечный фельдшеръ Охтенскаго пороховаго завода *Яковлевъ.*	Въ Московскій аптечный магазинъ тѣмъ же званіемъ.
4	Младшій Врачъ 72 Пѣхотнаго Бѣлевскаго полка *Роговъ.*	Въ 7-ю Резервную Кавалерійскую бригаду тѣмъ же званіемъ.
	Старшіе Врачи:	
—	10 Артиллерійской бригады *Преферансовъ.*	Одинъ на мѣсто другаго.
—	3-го Пѣхотнаго Нарвскаго полка *Солидоровъ.*	
	Младшіе медицинскіе фельдшера:	
7	4 Пѣхотнаго Копорскаго полка *Штрафоненко.*	Одинъ на мѣсто другаго.
—	Назначенный въ Туркестанскій Военный Округъ *Савельевъ.*	
10	Старшій медицинскій фельдшеръ 1 Гренадерскаго Стрѣлковаго баталіона *Шнайделанъ.*	Въ Московское Окружное Военно-Медицинское Управленіе.
—	Младшій Врачъ 2-го Гренадерскаго Ростовскаго полка *Мокшанцевъ.*	Въ 1 Лейбъ-Гренадерскій Екатеринославскій п. Старшимъ Врачемъ.
13	Младшій Врачъ 138 Пѣхотнаго Болховскаго полка *Разумовъ.*	Въ 137 Пѣхотный Нѣжинскій полкъ тѣмъ же званіемъ.
14	Лекарскій Помощникъ 30 Пѣхотнаго Резервнаго баталіона *Вассаріоновъ.*	Въ число чиновниковъ Московскаго Интендан. Управленія.

Іюня.	*Младшіе Медицинскіе фельдшера:*	*Перемѣщены:*
17	66-го Пѣхотнаго Бутырскаго полка *Власовъ*.	Одинъ на мѣсто другаго.
—	67-го Пѣхотнаго Тарутинскаго полка *Пушковъ*.	
27	Младшій медицинскій фельдшеръ 18 Стрѣлковаго баталіона *Мѣщанкинъ*.	Въ 41 Пѣхотный Резервный баталіонъ, тѣмъ же званіемъ.
—	Старшій медицинскій фельдшеръ 2 Гренадерскаго Ростовскаго полка *Штыль*.	Въ Рязанскій Губернскій баталіонъ тѣмъ же званіемъ.
Іюля. 2	Старшій аптечный фельдшеръ 9 Гренадерскаго Сибирскаго полка *Егоровъ*.	Въ 9 Пѣхот Старонингерманландскій полкъ тѣмъ же званіемъ.
	Младшіе медицинскіе фельдшера:	
3	45 Пѣхотнаго Резервнаго баталіона *Цирманъ*	Одинъ на мѣсто другаго.
—	71 Пѣхотнаго Бѣлевскаго полка *Юдилевичъ*.	
—	Сверхкомплектный младшій медицинскій фельдшеръ Московскаго военнаго госпиталя *Колеватовъ*.	Зачисленъ въ штатъ того же госпиталя.
	Младшіе Врачи:	*Перемѣщены:*
8	2 Лейбъ-Уланскаго Курляндскаго полка *Синицинъ*.	Одинъ на мѣсто другаго.
—	4 Пѣхотнаго Копорскаго полка *Пивовъ*.	
—	50 Пѣхотнаго Резервнаго баталіона *Рубецъ*.	Во 2-й Гренадерскій Ростовскій полкъ.
—	Старшій Врачъ 1 Пѣшей Артиллерійской бригады *Гольдбергъ*.	Помощникомъ Управляющаго С.-Петербургскимъ инструментальнымъ заводомъ

Іюля.		*Перемѣщены:*
8	Старшій Врачъ 1-й Конной бригады Забайкальскаго Казачьяго войска *Дубинскій.*	Въ 1-ю Артиллерійскую бригаду тѣмъ же званіемъ.
9	Младшій медицинскій фельдшеръ 4 Гренадерскаго Несвижскаго полка *Крутовъ.*	Въ 30 Пѣхотный Резервный баталіонъ тѣмъ же званіемъ.
11	Младшій медицинскій фельдшеръ 1 го Стрѣлковаго баталіона *Москвинъ.*	Въ 3 Пѣхотный Резервный баталіонъ тѣмъ же званіемъ.
—	Младшій медицинскій фельдшеръ 31 Пѣхотнаго Александрійскаго полка *Моисѣевъ.*	Въ 3 Пѣхотный Нарвскій полкъ тѣмъ же званіемъ.
—	Младшій медицинскій фельдшеръ 6 Пѣхотнаго Либавскаго полка *Топчевскій.*	Въ Московскій военный госпиталь.
—	Сверхкомплектный младшій медицинскій фельдшеръ *Комлевъ.*	Въ 4 Гренадерскій Несвижскій полкъ тѣмъ же званіемъ.
	Старшіе медицинскіе фельдшера:	
17	17 Стрѣлковаго баталіона *Поташниковъ.*	Одинъ на мѣсто другаго.
—	66-го Пѣхотнаго Бутырскаго полка *Коневскій.*	
	Младшіе Врачи:	
—	70 Пѣхотнаго Ряжскаго полка *Заркевичъ.*	Одинъ на мѣсто другаго.
—	18 Стрѣлковаго баталіона *Петровъ.*	
28	61 Пѣхотнаго Владимірскаго полка *Тихвинскій.*	Въ 138 Пѣхот. Болховскій п тѣмъ же званіемъ.
—	Старшій Врачъ 29 Пѣхотнаго Черниговскаго п. *Ивановъ.*	Въ 50 Пѣхотный Резервный баталіонъ.
—	Возвратившійся изъ 2 хъ годичнаго заграничнаго отпуска съ ученою цѣлью, состоящій по Военно-Медицинскому вѣдомст. Лекарь *Бартъ.*	Въ 71-й Пѣхотный Бѣлевскій полкъ.

Іюля.	*Младшіе медицинскіе фельдшера:*	*Перемѣщены:*
29	Виленскаго военнаго госпиталя *Королевичъ.*	Въ 1-й Гренадерскій Стрѣлковый баталіонъ тѣмъ же званіемъ.
Августа 9	71 Пѣхотнаго Бѣлевскаго полка *Гоголевъ.*	Въ 41 Пѣхотный Резервный баталіонъ тѣмъ же званіемъ.
29	1-го Лейбъ-Гренадерскаго Екатеринославскаго полка *Сутуринъ.*	Въ Московскую военную прогимназію.
Сентяб. 2	Младшій Врачъ 140 Пѣхотнаго Зарайскаго полка *Фолькманъ.*	Въ 1 Лейбъ-Гренадерскій Екатеринославскій полкъ.
	Младшіе Врачи:	
4	2-го Пѣхотнаго Софійскаго полка *Лапенскій.*	Въ 18 Полевую Артиллерійскую бригаду тѣмъ же званіемъ.
—	6 й Резервной Кавалерійской бригады *Петровъ.*	Въ 3-й Гренадерскій Перновскій полкъ тѣмъ же званіемъ.
11	Лекарскій Помощникъ Московскаго военнаго госпиталя *Макѣевичъ.*	Въ число чиновниковъ Московскаго Интендантскаго Управленія.
—	Младшій медицинскій фельдшеръ 1-го Пѣхотнаго Невскаго полка *Симковъ.*	Въ Финляндскій Кадетскій корпусъ.
—	Сверхкомплектный младшій медицинскій фельдшеръ Московскаго военнаго госпиталя *Никитинъ.*	Во 2 Гренадерскій Ростовскій полкъ.
	Сверхкомплектные младшіе медицинскіе фельдшера Московскаго военнаго госпиталя:	
17	*Емельяновъ.*	Зачисленъ въ штатъ того же госпиталя.
18	*Тихомировъ.*	Перемѣщенъ въ 40 Пѣхотный Резервный баталіонъ.

II.

Приказы по Военному вѣдомству отъ 15-го минувшаго Іюня за №№ 179 и 180-мъ, прилагаемые при семъ въ копіи объявляются по войскамъ для свѣдѣнія, руководства и исполненія.

Подписалъ:

Командующій войсками, *Генералъ Адъютантъ Гильденштуббе.*

Копіи съ приказовъ по Военному вѣдомству.

а) Отъ 15-го Іюня за № 179-мъ.

Съ вооруженіемъ гусарскихъ и уланскихъ полковъ карабинами и револьверами новой системы, представилась необходимость снабдить ихъ описаніемъ этого оружія и подробными правилами для стрѣльбы изъ него, содержанія его въ исправности, а также и для дѣйствія гусаръ и уланъ въ пѣшемъ строю.

Съ этою цѣлію, по распоряженію Его Императорскаго Высочества, Предсѣдателя Главнаго Комитета по устройству и образованію войскъ, выработанъ проектъ дополненій къ уставамъ о строевой кавалерійской службѣ, представляющій сборникъ дополнительныхъ свѣдѣній, частію къ строевымъ кавалерійскимъ уставамъ, частію къ стрѣлковому наставленію.

Сводъ этотъ, состоящій изъ 10-ти отдѣловъ, заключаетъ въ себѣ правила:

1) Для спѣшиванія стрѣлковъ въ уланскихъ и гусарскихъ полкахъ.

2) Обученія стрѣльбѣ изъ карабиновъ и револьверовъ, какъ изъ пѣшаго строя, такъ и съ коня.

3) Описаніе кавалерійскихъ карабина и револьвера, сборки, чистки, разборки и сбереженія ихъ.

4) Количества патроновъ, опредѣленнаго къ отпуску для практической стрѣльбы изъ означеннаго оружія и о наградахъ за успѣхи въ стрѣльбѣ.

По всеподданнѣйшемъ докладѣ означеннаго проекта дополненій къ уставамъ о строевой кавалерійской службѣ, Государь Императоръ Высочайше повелѣть соизволилъ ввести таковой въ руководство, въ видѣ опыта, на два года.

О вышеизложенномъ объявляется по военному вѣдомству съ тѣмъ, чтобы о результатахъ испытанія Начальники Кавалерійскихъ дивизій представили свои замѣчанія въ Главный Комитетъ по устройству и образованію войскъ къ 1-му Января 1875 года.

б) Отъ 15-го Іюня за № 180-мъ.

Военный Совѣтъ, по представленію С.-Петербургскаго Окружнаго Совѣта объ отпускѣ Учебнымъ батареямъ и Кавалерійскому эскадрону денегъ на хозяйственныя надобности въ особомъ усиленномъ размѣрѣ, положилъ: производить назначеннымъ частямъ ежегодный, начиная съ 1-го Января текущаго года, отпускъ суммы на хозяйственныя надобности по кадровому числу людей, находящихся въ нихъ, въ размѣрѣ по 4 руб. 25 коп. въ годъ на человѣка. Расходъ по этому предмету въ текущемъ году, съ зачетомъ въ то число уже опредѣ-

ленныхъ на хозяйственныя надобности 1 руб. 80 коп., относить на § 4 ст. 4 смѣты Главнаго Интендантскаго Управленія 1873 года; на будущее же время исчислять его вподнѣ по новому размѣру.

Положеніе это Высочайше утверждено 22-го Февраля.

Подписалъ:

Военный Министръ, *Генералъ-Адъютантъ Милютинъ.*

По Окружному Штабу.

ПРИКАЗАНІЕ

ПО ВОЙСКАМЪ МОСКОВСКАГО ВОЕННАГО ОКРУГА,

Москва. 24-го Ноября 1869 года.

№ 142.

Циркуляры Главнаго Штаба отъ 13-го сего Ноября за №№ 267 и 268, прилагаемые при семъ въ копіи, объявляются по войскамъ для свѣдѣнія.

Подписалъ:

Начальникъ Штаба *Генералъ-Маіоръ Роопъ.*

Копіи съ циркуляровъ Главнаго Штаба:

а) Отъ 13-го Ноября за № 267-мъ.

Утраченъ билетъ, выданный 24-го Іюня 1862 года за № 161-мъ Командиромъ бывшаго Екатеринославскаго баталіона Внутренней Стражи малолѣтнему Николаю *Скрыпниченкову*, сыну умершей вдовы солдатки Авдотьи Скрыпниченковой, на полученіе денежнаго отъ казны пособія.

Главный Штабъ объявляетъ объ этомъ съ тѣмъ, чтобы означенный билетъ считать недѣйствительнымъ.

б) Отъ 13-го Ноября за № 268-мъ.

Шестая часть Свода Военныхъ Постановленій, новаго изданія, заключающая въ себѣ XXII, XXIII и XXIV книги.— отпечатана и поступила въ продажу. Цѣна за экземпляръ *пятьдесятъ* коп., а съ укупоркою *шестьдесятъ пять.*

Съ требованіями о высылкѣ слѣдуетъ обращаться въ Военную Типографію.

Подписалъ: Начальникъ Главнаго Штаба,

Генералъ-Адъютантъ Графъ Гейденъ.

По окружному Штабу.

ПРИКАЗАНІЕ

ПО ВОЙСКАМЪ МОСКОВСКАГО ВОЕННАГО ОКРУГА.

Москва 2-го Декабря 1869 года.

№ 143.

Циркуляры Главнаго Штаба отъ 17, 19, 20 и 23-го минувшаго Ноября за №№ 269, 270, 271, 274 и 275-мъ, прилагаемые при семъ въ копіи, объявляются по войскамъ для свѣдѣнія и руководства.

Подписалъ:

Начальникъ Штаба, *Генералъ-Маіоръ Роопъ*

Копіи съ циркуляровъ Главнаго Штаба:

а) Отъ 17-го Ноября за № 269-мъ.

Въ пунктѣ 2 ст. 283 кн. I Св. Воен. Пост. 1869 года, указана ссылка на ст. 618 Военно-Судебнаго Устава.

Съ изданіемъ шестой части означеннаго Свода, 1869 года, указаніе это, по случаю перемѣны нумераціи статей Военно-Судебнаго Устава, должно быть замѣнено ссылкою на *ст. 622 книги XXIV Св. Воен. Пост. изд. 1869 года*, заключающей въ себѣ Военно-Судебный Уставъ.

б) Отъ 19-го Ноября за № 270-мъ.

Главный Штабъ, по просьбѣ Г. Мамышева—*издателя «Георгіевскихъ Кавалеровъ»*, объявляетъ по войскамъ, что къ предстоящему юбилею Военнаго Ордена выйдутъ вторымъ изданіемъ въ свѣтъ выпуски сихъ кавалеровъ и что вслѣдъ за симъ изданіе это будетъ безостановочно продолжаться по прежней программѣ и на прежнихъ условіяхъ.

Съ требованіями на изданіе можно обращаться въ редакцію Георгіевскихъ кавалеровъ, въ г. Гатчино.

в) Отъ 20-го Ноября за № 271-мъ.

Параграфомъ 27-мъ Положенія о Военныхъ желѣзно-дорожныхъ командахъ, отчетность по казенному довольствію нижнихъ чиновъ оныхъ возложена на Губернскихъ Воинскихъ Начальниковъ, вѣдѣнію коихъ подчинены команды; по этому, всѣ письменныя свѣдѣнія о поступающихъ въ упомянутыя команды должны быть препровождаемы въ Управленія подлежащихъ Губернскихъ Воинскихъ Начальниковъ, одновременно съ отправленіемъ людей по назначенію.

Между тѣмъ, нѣкоторые изъ названныхъ Начальниковъ, основываясь на томъ, что нижніе чины Военныхъ желѣзнодорожныхъ командъ не исключены еще изъ списковъ своихъ частей, возвращаютъ препровождаемые къ нимъ аттестаты и арматурные списки и отклоняютъ отъ себя требованія казеннаго довольствія, слѣдующаго таковымъ чинамъ.

Въ виду изложеннаго, Главный Штабъ, подтверждая о точномъ исполненіи приведеннаго выше Положенія объявляетъ по войскамъ для руководства, что, со времени поступленія нижнихъ чиновъ въ составъ Военныхъ желѣзнодорожныхъ командъ, все казенное довольствіе на нихъ должно быть требуемо Губернскими Воинскими Начальниками, распоряженіемъ которыхъ должна быть также производима, согласно § 26-го названнаго Положенія, и самая постройка предметовъ обмундированія въ мастерскихъ губернскихъ баталіоновъ: до исключенія нижнихъ чиновъ изъ списковъ своихъ частей—по формѣ сихъ послѣднихъ, а по исключеніи—согласно особому описанію, которое будетъ объявлено своевременно.

г) Отъ 23-го Ноября за № 274-мъ.

По случаю столѣтней годовщины Военнаго ордена, Главнымъ Штабомъ издана слѣдующая книга:

ВОЕННЫЙ ОРДЕНЪ

Святаго Великомученика и Побѣдоносца

ГЕОРГІЯ

1769—1869.

Содержаніе ея слѣдующее:

I. Учрежденіе Военнаго Ордена и Георгіевскихъ отличій; главнѣйшія измѣненія въ статьяхъ сего ордена.

Учрежденіе Военнаго ордена.

Военный орденъ въ Царствованіе Императоровъ Павла I и Александра I.

Статутъ 1833 года.

Для Пѣхоты и Кавалеріи.

Для Артиллеріи.

Для Инженеровъ.

Для Генеральнаго Штаба.

Для Флота.

Измѣненія въ статутахъ, послѣдовавшія въ Царствованіе Императора Александра II.

Знакъ отличія военнаго ордена и его статуты.

Золотое оружіе.

Георгіевскія отличія: знамена и трубы.

II. Кавалеры ордена Св. Георгія.

Члены ИМПЕРАТОРСКАГО Дома, украшенные симъ орденомъ.

Иностранные Монархи и Принцы, пожалованные орденомъ Св. Георгія.

Общее количество пожалованныхъ Георгіевскихъ крестовъ, знаковъ военнаго отличія, золотаго оружія и Георгіевскихъ отличій.

Распредѣленіе пожалованныхъ Георгіевскихъ крестовъ по царствованіямъ, а также между арміею и флотомъ.

Перечисленіе первыхъ Кавалеровъ всѣхъ четырехъ степеней.

Распредѣленіе всѣхъ кавалеровъ по количеству заслуженныхъ ими Георгіевскихъ крестовъ.

Распредѣленіе Кавалеровъ первыхъ двухъ степеней а) по чинамъ и б) по лѣтамъ.

Распредѣленіе Кавалеровъ первыхъ двухъ степеней, по числу крестовъ, коими они были украшены, и указаніе отличій, за которыя они были награждены Георгіемъ.

Кавалеры 1, 2, 3 и 4 степеней.

Кавалеры 1, 2 и 3 степеней.

Кавалеры 1 и 2 степеней.

Кавалеры 1 степени.

Иностранные Кавалеры 1 степени.

Кавалеры 2, 3 и 4 степеней.

Кавалеры 2 и 3 степеней.

Кавалеры 2 и 4 степеней.

Кавалеры 2 степени.

Иностранные Кавалеры 2 степени.

III. Кавалеры ордена Св. Георгія, состоящіе на службѣ въ сухопутныхъ войскахъ и во флотѣ

Распредѣленіе ихъ между арміею и флотомъ.

Респредѣленіе ихъ по количеству крестовъ, коими они пожалованы.

Кавалеры 2, 3 и 4 степеней.

Кавалеры 2 и 4 степеней.

Кавалеры 3 и 4 степеней.

Кавалеры 3 степени.

Распредѣленіе ихъ:

а) По времени пожалованія.

б) По чинамъ и званіямъ.

в) По родамъ оружія.

Старшіе Кавалеры: а) по времени пожалованія и б) по чину.

IV. Распредѣленіе Георгіевскихъ Кавалеровъ по войнамъ и по сраженіямъ.

а) За первыя 50 лѣтъ существованія ордена.

б) За второе пятидесятилѣтіе.

1) Персидская и Турецкая кампанія 1828—1829 г.

2) Польская кампанія 1830 и 1831 г.

3) Дѣйствія на Кавказѣ съ 1831 по 1849 г.

4) Венгерская кампанія 1849 г.

5) Дѣйствія на Кавказѣ съ 1850—1854 г.

6) Восточная война 1853 по 1855 г.

7) Дѣйствія на Кавказѣ съ 1858 до 1864 г.

8) Дѣйствія противъ Польскихъ мятежниковъ съ 1853—1864 г.

9) Дѣйствія въ Средней Азіи.

Общій результатъ и сравненія нѣкоторыхъ кампаній и сраженій.

Приложеніе: Списокъ кавалеровъ ордена Св. Георгія, состоящихъ на службѣ въ сухопутныхъ войскахъ и во флотѣ.

Списокъ Иностраннымъ Государямъ, Принцамъ и Офицерамъ, пожалованнымъ орденомъ Св. Георгія.

Цѣна книги въ изящномъ переплетѣ, 1 р. 50 к. съ пересылкою.

Выручка отъ продажи сего изданія предназначается въ пользу раненыхъ нижнихъ чиновъ, украшенныхъ знакомъ военнаго ордена.

Главный Штабъ, объявляя о семъ по войскамъ, присовокупляетъ, что съ требованіями на эту книгу слѣдуетъ обращаться въ Военную Типографію (въ зданіи Главнаго Штаба).

д) Отъ 23-го Ноября за № 275-мъ.

Приказомъ по Военному вѣдомству 22-го Сентября сего года, за № 324, между прочимъ, опредѣлено: нижнихъ чиновъ, переводимыхъ изъ однѣхъ частей войскъ въ другія, отправлять со всѣми построенными для нихъ въ прежнемъ мѣстѣ служенія вещами, какъ перваго, такъ и втораго срока, съ отпускомъ отъ Интендантства приборныхъ суконъ на передѣлку мундирной одежды перваго срока по формѣ новаго мѣста служенія, исключая нижнихъ чиновъ, переводимыхъ изъ пѣхоты въ кавалерію и обратно, или изъ уланскихъ полковъ въ гусарскіе или драгунскіе, и обратно, коихъ переводить только въ одеждѣ втораго срока.

По приказанію Военнаго Министра, Главный Штабъ увѣдомляетъ Начальниковъ частей, что впредь до примѣненія правилъ, изложенныхъ въ приказѣ за № 324, къ войскамъ гвардіи,—нижнихъ чиновъ, переводимыхъ изъ гренадерскихъ и армейскихъ частей въ гвардейскія, считая въ числѣ ихъ и два гренадерскіе полка въ составѣ 3-й гвардейской пѣхотной дивизіи: слѣдуетъ отправлять съ мундирною одеждою только втораго срока, какъ установлено въ отношеніи людей, переводимыхъ изъ пѣхоты въ кавалерію и обратно.

Подписалъ: Начальникъ Главнаго Штаба,
Генералъ-Адъютантъ Графъ Гейденъ.

По Окружному Штабу.

ПРИКАЗАНІЕ

ПО ВОЙСКАМЪ МОСКОВСКАГО ВОЕННАГО ОКРУГА.

Москва. 8-го Декабря 1869 года.

№ 144.

Циркуляры Главнаго Штаба отъ 24 и 25-го минувшаго Ноября за №№ 276, 277 и 279, прилагаемые при семъ въ копіи, объявляются по войскамъ для свѣдѣнія и руководства.

Подписалъ:

Начальникъ Штаба, *Генералъ-Маіоръ Роопъ.*

Копіи съ циркуляровъ Главнаго Штаба:

а) Отъ 24-го Ноября за № 276-мъ.

Въ дополненіе къ циркуляру Главнаго Штаба отъ 23-го Октября сего года, за № 248-мъ, при семъ разсылается объявленіе о журналѣ «*Досугъ и Дѣло*», издаваемомъ А. Ѳ. Погоскимъ (*),

б) Отъ 24-го Ноября за № 277-мъ.

Военный Судья Петербургскаго Военно-Окружнаго Суда Полковникъ Максимовъ составилъ:

1) Стѣнныя таблицы «*Преступленій и наказаній*», въ которыхъ наглядно изложены уголовные законы, касающіеся нижнихъ чиновъ. Цѣна 60 коп. сереб., за пересылку отъ 1-го до 3-хъ экземпляровъ прилагается 20 коп.,—и

2) «*Дисциплинарныя взысканія по уставу 1869 г.*» Цѣна 40 коп. сер., за пересылку отъ 1-го до 5-ти экземпляровъ 20 коп.

Оба изданія просмотрѣны въ Главномъ Военно-Судномъ Управленіи.

(*) Объявленіе приложено при циркулярѣ Главнаго Штаба за № 276.

Главный Штабъ, объявляя по войскамъ о выходѣ сихъ таблицъ, присовокупляетъ, что съ требованіями на оныя можно обращаться въ Канцелярію Петербургскаго Военно-Окружнаго Суда (въ С.-Петербургѣ, у Поцѣлуева моста).

в) Отъ 25-го Ноября за № 279-мъ.

Въ приложеніи къ приказу по Военному вѣдомству сего года за № 159 описаніи поясной портупеи, присвоенной нижнимъ чинамъ пѣшихъ артиллерійскихъ частей для носки укороченной шашки, сказано, что портупея эта состоитъ изъ обыкновеннаго пѣхотнаго пояснаго ремня длиною въ 1 арш. 3 верш.

Размѣръ этотъ оказался ошибочнымъ, ибо поясной ремень портупеи къ укороченной шашкѣ долженъ имѣть длину, одинаковую съ пѣхотнымъ пояснымъ ремнемъ (приказъ 1865 года за № 157 стр. 15), именно 1 арш. 8 верш.

Главный Штабъ, по приказанію Военнаго Министра, объявляетъ объ этомъ по Военному вѣдомству для надлежащаго руководства.

Подписалъ:

Начальникъ Главнаго Штаба,

Генералъ-Адъютантъ Графъ Гейденъ.

По Окружному Штабу.

ПРИКАЗАНІЕ

ПО ВОЙСКАМЪ МОСКОВСКАГО ВОЕННАГО ОКРУГА,

Москва. 11-го Декабря 1869 года.

№ 145.

Главный Штабъ, вслѣдствіе возбужденнаго Главнымъ Интендантскимъ Управленіемъ вопроса о правѣ лекарскихъ помощниковъ на полученіе суточныхъ денегъ за лагерные сборы, отъ 2-го сего Декабря за № 2637, увѣдомилъ, что такъ какъ по 4-му пункту приказа по Военному вѣдомству 1866 года № 102, право на полученіе суточныхъ денегъ за лагерные сборы предоставлено безусловно всѣмъ Гражданскимъ чиновникамъ, то къ изъятію изъ сего права состоящихъ въ войскахъ лекарскихъ помощниковъ не представляется основаній.

По приказанію Командующаго войсками, объявляется объ этомъ по войскамъ Округа для свѣдѣнія и руководства.

Подписалъ:

Начальникъ Штаба, *Генералъ-Маіоръ Роопъ.*

По Окружному Штабу.

ПРИКАЗАНІЕ

ПО ВОЙСКАМЪ МОСКОВСКАГО ВОЕННАГО ОКРУГА,

Москва. 15-го Декабря 1869 года.

№ 146.

Въ циркулярѣ Главнаго Штаба, отъ 21-го минувшаго Ноября за № 273, объявлено Высочайшее соизволеніе на открытіе подписки въ пользу раненыхъ нижнихъ чиновъ, украшенныхъ знакомъ отличія Военнаго Ордена, при чемъ Управленія Военнаго Министерства и Штабы Военныхъ Округовъ, собранныя по означенной подпискѣ деньги, должны доставить въ Главный Штабъ, для употребленія ихъ согласно опредѣленію Георгіевской Думы.

Вслѣдствіе этого Начальники отдѣльныхъ частей войскъ и Управленій Московскаго Округа, по окончаніи подписки во ввѣренныхъ имъ частяхъ, собранныя суммы имѣютъ доставить въ Штабъ Округа, для отправленія ихъ по принадлежности.

По приказанію Командующаго войсками, о вышеизложенномъ объявляется по войскамъ Округа, для свѣдѣнія и надлежащаго распоряженія.

Подписалъ:

Начальникъ Штаба, *Генералъ-Маіоръ Роопъ.*

По Окружному Штабу.

ПРИКАЗАНІЕ

ПО ВОЙСКАМЪ МОСКОВСКАГО ВОЕННАГО ОКРУГА.

Москва. 17-го Декабря 1869 года.

№ 147.

Замѣчено, что воинскіе Начальники въ донесеніяхъ Командующему войсками о чрезвычайныхъ происшествіяхъ, вопреки 150 и 151 пункт. примѣч. къ 757 ст. I кн. III ч. Св. Воен. Пост. (по 3-му продолженію), не объясняютъ: когда и за какимъ нумеромъ всеподданнѣйше донесено о происшествіи ГОСУДАРЮ ИМПЕРАТОРУ, а равно какія сдѣланы распоряженія для разъясненія обстоятельствъ онаго.

По приказанію Его Высокопревосходительства, объявляется по войскамъ Московскаго Военнаго Округа о точномъ исполненіи воинскими Начальниками вышеприведенныхъ законоположеній.

Подписалъ:

Начальникъ Штаба, *Генералъ-Маіоръ Роопъ*.

По Окружному Штабу.

ПРИКАЗАНІЕ

ПО ВОЙСКАМЪ МОСКОВСКАГО ВОЕННАГО ОКРУГА.

Москва. 18-го Декабря 1869 года.

№ 148.

I.

Для заблаговременнаго и обстоятельнаго соображенія предстоящихъ въ 1871 и 1872 годахъ строительныхъ расходовъ по Московскому Военному Округу, необходимо, чтобы всѣ Начальники войскъ и другихъ частей, квартирующихъ въ казенныхъ зданіяхъ въ раіонѣ Московскаго Военнаго Округа, заявили въ Управленіе Начальника Инженеровъ не позже 15-го числа Марта мѣсяца будущаго 1870 года свои предположенія: 1) о работахъ II категоріи на 1871 г. по возобновленію и улучшенію строеній и 2) о работахъ I категоріи на 1872 г. по новымъ постройкамъ и капитальнымъ перестройкамъ.

Командующій войсками Московскаго Военнаго Округа приказалъ объявить о семъ по войскамъ для надлежащаго исполненія съ тѣмъ: 1) чтобы предположенія какъ о работахъ новыхъ, такъ и относимыхъ къ категоріи возобновленія и улучшенія зданій, были составлены съ особенною осмотрительностію въ мѣрѣ дѣйствительной надобности; свѣдѣнія эти должны быть доставлены прямо въ Управленіе Начальника Инженеровъ, а не въ дистанціонныя управленія, какъ это дѣлалось нѣкоторыми частями до настоящаго времени и 2) такъ какъ главнымъ основаніемъ въ исчисленіи строительныхъ смѣтныхъ суммъ по Инженерному вѣдомству будутъ служить вышеозначенныя заявленія, то имѣть въ виду, что всѣ предположенія, которыя возникнутъ со стороны Начальниковъ квартирующихъ войскъ и другихъ частей послѣ срока 15-го Марта 1870 года, будутъ оставлены безъ удовлетворительныхъ послѣдствій, за исключеніемъ только особыхъ экстренныхъ случаевъ, которыхъ къ вышеозначенному сроку предъявить нельзя было.

II.

При инспектированіи въ текущемъ году 17 и 35-й Пѣхотныхъ дивизій и 17-го Стрѣлковаго баталіона Членомъ Военнаго Совѣта Генералъ-Адъютантомъ Барономъ *Врангелемъ, 2-мъ* по военно-судной части, между прочимъ, замѣчено: 1) въ нѣкоторыхъ частяхъ сихъ дивизій не имѣется въ дѣлахъ полковыхъ судовъ выписокъ изъ приказовъ по полку о преданіи виновныхъ суду и постановленій полковаго Командира объ утвержденіи приговоровъ суда, или выписокъ изъ приказовъ по полку по этому предмету; 2) по одному дѣлу подсудимый содержался подъ арестомъ въ теченіи мѣсяца, а дѣло о немъ, въ продолженіи таковаго же времени, оставалось въ полковой канцеляріи безъ всякаго движенія и 3) относительно проступковъ, подлежащихъ внесенію въ штрафные журналы и въ порядкѣ примѣненія взысканій замѣчено большое разнообразіе, даже въ ротахъ одного и того же баталіона, съ превышеніемъ ротными и баталіонными Командирами предоставленной имъ дисциплинарнымъ Уставомъ власти, которыми нерѣдко опредѣляются взысканія за преступленія, подвергающія виновныхъ суду.

Кромѣ того, при повѣркѣ въ семъ году состоящимъ при Окружномъ Штабѣ Генералъ-Маіоромъ *Клемомъ* въ 9, 11 и 12 полкахъ 3-й Пѣхотной дивизіи ротныхъ штрафныхъ журналовъ, найдено, что въ наложеніи дисциплинарныхъ взысканій на нижнихъ чиновъ ротными Командирами и другими частными воинскими Начальниками не соблюдается ни послѣдовательности въ таковыхъ, ни соразмѣрности ихъ съ проступкомъ и поведеніемъ провинившагося. Самые штрафные журналы ведутся небрежно, а проступки виновныхъ формулируются не достаточно ясно.

Для устраненія на будущее время подобныхъ отступленій отъ указаній закона, по приказанію Командующаго войсками, объявляется по войскамъ Московскаго Военнаго Округа къ должному исполненію: 1) чтобы въ дѣлахъ полковыхъ судовъ непремѣнно имѣлись выписки изъ приказовъ по полку о преданіи виновныхъ суду и постановленій полковаго Командира объ утвержденіи приговоровъ суда, или по крайней мѣрѣ выписки изъ приказовъ по полку по этому предмету; 2) возникающія въ полкахъ дѣла, особенно тѣ, по которымъ подсудимые содержатся подъ арестомъ, не долж-

ны оставаться продолжительное время безъ движенія, и 3) чтобы относительно примѣненія дисциплинарныхъ взысканій, подлежащихъ внесенію въ штрафные журналы, строго соблюдался установленный дисциплинарнымъ Уставомъ порядокъ наложеній ихъ за проступки, съ тѣмъ, чтобы послѣдніе, при занесеніи въ штрафные журналы, формулировались ясно, а самые журналы велись правильно по установленной Уставомъ формѣ и аккуратно.

Всякое за симъ нарушеніе правилъ какъ въ наложеніи ротными и другими частными воинскими Начальниками дисциплинарныхъ взысканій, особенно въ случаяхъ охраненія воинской дисциплины, такъ равно относительно порядка судопроизводства въ полковыхъ судахъ, будетъ строго преслѣдуемо.

Подписалъ:

Начальникъ Штаба, *Генералъ-Маіоръ Роопъ*

По Окружному Штабу.

ПРИКАЗАНІЕ

ПО ВОЙСКАМЪ МОСКОВСКАГО ВОЕННАГО ОКРУГА.

Москва 16-го Декабря 1869 года.

№ 149.

Циркуляры Главнаго Штаба отъ 26-го Ноября и 2-го Декабря за №№ 278, 280 и 281, въ копіяхъ при семъ прилагаемые, объявляются по войскамъ для свѣдѣнія и руководства.

Подписалъ:

Начальникъ Штаба, *Генералъ-Маіоръ Роопъ.*

Копіи съ циркуляровъ Главнаго Штаба:

а) Отъ 26-го Ноября за № 278-мъ.

Главнокомандующимъ войсками Варшавскаго Военнаго Округа, на основаніи приказа по Военному вѣдомству 1868 г. № 198, прилагаемымъ у сего въ копіи приказомъ войскамъ названнаго Округа, сего года № 212 (*), кормовая плата за продовольствіе нижнихъ чиновъ, проходящихъ въ нештатныхъ командахъ и отдѣльно слѣдующихъ, а также рекрутскихъ партій, равно конвойныхъ при пересыльныхъ людяхъ и рекрутскихъ партіяхъ, въ періодъ съ $^{1}/_{13}$ Ноября 1869 г. по $^{1}/_{13}$ Ноября 1870 г., установлена *въ Варшавѣ по четырнадцати* коп., а *внѣ Варшавы* и по всѣмъ десяти губерніямъ Варшавскаго Округа—по *тринадцати* коп. въ сутки на человѣка.

б) Отъ 2-го Декабря за № 280-мъ.

Утерянъ билетъ, выданный отъ 4-го Западнаго Сибирскаго Линейнаго баталіона 1-го Ноября 1867 года за № 2281,

(*) Приказъ приложенъ при циркулярѣ Главнаго Штаба за № 278.

сыну безсрочно-отпускнаго унтеръ-офицера сего баталіона, Григорія Кучина,—Андрею *Кучину*.

Главный Штабъ объявляетъ объ этомъ съ тѣмъ, чтобы означенный билетъ считать недѣйствительнымъ.

в) Отъ 2-го Декабря за № 281-мъ.

Военный Совѣтъ, по разсмотрѣніи представленія Главнаго Артиллерійскаго Управленія, о введеніи, предложеннаго Генералъ-Маіоромъ *Мосоловымъ*, прибора при обученіи стрѣльбѣ изъ игольчатыхъ скорострѣльныхъ винтовокъ, принявъ во вниманіе, что приборъ этотъ приспособленъ только къ стрѣльбѣ изъ игольчатыхъ винтовокъ, въ виду предстоящаго вооруженія скорострѣльными винтовками Крынка, журналомъ 31-го прошлаго Іюля положилъ:

1) Впредь до окончательнаго вооруженія различныхъ частей Арміи ружьями той или другой системы и до производства опытовъ надъ приспособленіемъ прибора Генералъ-Маіора Мосолова къ ружьямъ, стрѣляющимъ металлическими патронами, прибора этого вновь не вводить,—и

2) Въ тѣхъ частяхъ войскъ, гдѣ приборы Генералъ-Маіора Мосолова введены уже на собственныя средства войскъ, оставить ихъ для продолженія опыта, возвративъ войскамъ деньги, израсходованныя ими на заведеніе приборовъ при сдачѣ оныхъ, вмѣстѣ съ винтовками.

Главный Штабъ, объявляя объ этомъ по Военному вѣдомству, присовокупляетъ, что при сдачѣ войсками, по мѣрѣ вооруженія ихъ винтовками Крынка, находившихся на вооруженіи игольчатыхъ винтовокъ, съ приборами Генералъ-Маіора Мосолова, приборы эти будутъ приниматься въ полномъ числѣ ихъ, съ принадлежностью, т. е. не менѣе 16-ти приборовъ и 4-хъ штамповъ отъ каждой роты, при чемъ каждые 4 прибора съ штампомъ, должны находиться въ ящикѣ; взамѣнъ означенныхъ приборовъ, по распоряженію Главнаго Артиллерійскаго Управленія, будутъ отпускаться войскамъ затраченныя на заведеніе приборовъ деньги по 80 коп. за приборъ.

Подписалъ: Начальникъ Главнаго Штаба,

Генералъ-Адъютантъ Графъ Гейденъ.

По Окружному Штабу.

ПРИКАЗАНІЕ

ПО ВОЙСКАМЪ МОСКОВСКАГО ВОЕННАГО ОКРУГА,

Москва. 20-го Декабря 1869 года.

№ 150.

Циркуляры Главнаго Штаба отъ 6 и 9-го сего Декабря за №№ 283, 285, 286 и 287, въ копіяхъ при семъ прилагаемые, объявляются по войскамъ для свѣдѣнія и руководства.

Подписалъ:

Начальникъ Штаба, *Генералъ-Маіоръ Роопъ.*

Копіи съ циркуляровъ Главнаго Штаба:

а) Отъ 6-го Декабря за № 283-мъ.

По соглашенію Министерствъ Внутреннихъ Дѣлъ и Финансовъ, кормовая дача арестантамъ, содержащимся въ тюрьмахъ *Новоузенскаго* уѣзда, Самарской губерніи, съ 1-го Января сего года, увеличена противъ табели на настоящій годъ до *четырехъ* коп. сер. въ сутки на человѣка.

Очемъ объявляется по Военному вѣдомству для руководства при кормовомъ довольствіи военныхъ арестантовъ.

б) Отъ 6-го Декабря за № 285-мъ.

Состоявшая при бывшемъ Чемкентскомъ Комендантскомъ Управленіи инженерная мастеровая команда окончательно расформирована 1-го минувшаго Ноября.

в) Отъ 9-го Декабря за № 286-мъ.

Въ разъясненіе недоразумѣнія, возникшаго по поводу изданія приказа по Военному вѣдомству 1869 года № 103, о томъ, на какія узаконенія слѣдуетъ нынѣ дѣлать указанія въ надписяхъ на паспортахъ опредѣляемыхъ изъ отставки

вновь на службу нижнихъ чиновъ, пользовавшихся преимуществами за отказъ отъ производства въ офицеры или классный чинъ, о размѣрѣ слѣдуемаго имъ жалованья (162 пунк. прилож. къ 1604 ст. кн. I част. II Св. Воен. Постановл. по 5-му продол.),—объявляется по Военному вѣдомству, что такъ какъ 631 ст. кн. I част. II Св. Воен. Пост. по 1-му продолженію, въ отношеніи нижнихъ чиновъ, выполнившихъ всѣ условія для производства въ офицеры или въ первый классный чинъ до изданія означеннаго приказа, остается въ своей силѣ, то упомянутыя надписи должны быть нынѣ излагаемы слѣдующимъ образомъ: «Опредѣленному изъ отставки вновь на службу такого-то года, мѣсяца и числа, такому-то нижнему чину, выполнившему всѣ условія для производства въ офицеры или въ классный чинъ до изданія по Военному вѣдомству приказа 24-го Марта 1869 года № 103 и отказавшемуся отъ производства, слѣдуетъ производить жалованье изъ такого-то оклада, на основаніи 631 ст. кн. I част. II Св. Воен. Пост. по 1-му продолженію.

г) Отъ 9-го Декабря за № 287-мъ.

На основаніи Высочайшаго повелѣнія, объявленнаго въ приказѣ по Военному вѣдомству отъ 8-го Сентября 1865 года за № 321-мъ, по случаю замѣны въ *Бѣлевскомъ* (Тульской губерніи) тюремномъ замкѣ одного внутренняго караульнаго поста вольнонаемными надзирателями, изъ штата Бѣлевской уѣздной команды исключено, 1-го Ноября сего года, 5 рядовыхъ.

За симъ, въ означенной командѣ должно состоять по штату 7 унтеръ-офицеровъ и 80 рядовыхъ.

Подписалъ:

Начальникъ Главнаго Штаба,

Генералъ-Адъютантъ Графъ Гейденъ.

По Окружному Штабу.

ПРИКАЗАНІЕ

ПО ВОЙСКАМЪ МОСКОВСКАГО ВОЕННАГО ОКРУГА.

Москва. 20-го Декабря 1869 года.

№ 151

Приказаніями по Округу сего года за №№ 92 и 121, было объявлено по войскамъ распоряженіе Главнаго Штаба о томъ, чтобы войска не отказывали мѣстнымъ Контрольнымъ Палатамъ въ высылкѣ на ихъ ревизію книгъ, заведенныхъ по приказу Военнаго Министра 1865 года за № 410, для отчетности по довольствію войскъ отъ земства и доставляли-бы таковыя, по требованіямъ Палатъ, за прошедшее, съ 1866 года, время, а отъ тѣхъ войскъ, гдѣ введенъ уже проэктъ временнаго положенія о полковомъ хозяйствѣ, объявленный при приказѣ по Военному вѣдомству 1866 года № 266, выслать въ Контрольныя Палаты взамѣнъ сихъ книгъ выписки изъ матеріальныхъ книгъ квартермистровъ, установленныхъ означеннымъ положеніемъ (форма № 12).

Нынѣ Московская Контрольная Палата проситъ распоряженія о безотлагательной высылкѣ въ оную отъ войскъ, расположенныхъ въ Московской губерніи, помянутыхъ выше книгъ и выписокъ за 1866, 1867 и 1868 года.

Вслѣдствіе чего, по приказанію Командующаго войсками, объявляется объ этомъ по войскамъ Округа къ немедленному исполненію, съ тѣмъ, чтобы означенныя выше книги и выписки за показанное 3-хъ-лѣтіе были доставлены теперь же въ мѣстныя Контрольныя Палаты и отъ войскъ, расположенныхъ въ остальныхъ губерніяхъ Московскаго Округа.

Подписалъ:

Начальникъ Штаба *Генералъ-Маіоръ Роопъ.*

По окружному Штабу.

ПРИКАЗАНІЕ

ПО ВОЙСКАМЪ МОСКОВСКАГО ВОЕННАГО ОКРУГА.

Москва. 22-го Декабря 1869 года.

№ 152.

Приказаніемъ по войскамъ Округа, отъ 12-го Февраля сего года за № 19, вмѣнено было въ обязанность всѣмъ войскамъ и Управленіямъ Московскаго Округа, одновременно со взносомъ денегъ въ Казначейства на возстановленіе кредита, доставлять въ Контрольную Палату упомянутые въ томъ приказаніи документы; въ томъ же приказаніи подробно указанъ самый порядокъ исполненія сего и приложены формы, по коимъ должны быть составляемы означенные докумены.

Между тѣмъ Московская Контрольная Палата, отъ 11-го сего Декабря за № 12760 увѣдомила, что нѣкоторыя войска и Управленія или вовсе не доставляютъ таковыхъ документовъ, или доставляютъ ихъ съ значительными отступленіями отъ указанныхъ формъ. Такія отступленія главнымъ образомъ заключаются: во 1-хъ, вмѣсто документовъ доставляются одни лишь квитанціи казначействъ, тогда какъ присылка ихъ приказаніемъ № 19 вовсе не требуется; во 2-хъ не обозначаются числа и №№ талоновъ ассигновокъ, по которымъ получены были изъ казначейства деньги и смѣтный періодъ; въ 3-хъ не прилагается разсчетовъ, показывающихъ свойство представляемыхъ остатковъ и въ 4-хъ не объясняется причинъ, по коимъ деньги остались не израсходованными и. т. п,

Такъ какъ неисполненіе приказанія по Округу за № 19 влечетъ за собою замедленіе въ возстановленіи кредита по смѣтамъ распорядительныхъ Управленій, что особенно важно въ концѣ года, когда таковыхъ Управленій кретитъ уже истощается, то Командующій войсками приказать изволилъ: доставленныя Контрольною Палатою два списка тѣхъ частей войскъ и Управленій, отъ коихъ документовъ не было до-

ставлено своевременно, или если и были доставлены, но не по надлежащей формѣ (*), объявить по Округу съ подтвержденіемъ о точномъ и неуклонномъ исполненіи войсками Округа объявленнаго въ приказаніи № 19 требованія Контрольной Палаты, безотлагательно.

Подписалъ:

Начальникъ Штаба, *Генералъ-Маіоръ Роопъ*

По Окружному Штабу.

(*) Списки будутъ разосланы Окружнымъ Штабомъ немедленно по отпечатованіи.

Къ приказанію по Округу № 152.

СПИСОКЪ

частямъ войскъ, кои хотя и доставили въ Контрольную Палату документы о суммахъ, внесенныхъ ими на возстановленіе кредита, но таковые оказались составленными не согласно съ объявленными приказаніемъ по войскамъ Округа сего года № 19 формами.

№№ по порядку.	Наименованіе Управленій, частей войскъ и командъ.	Въ какое Казначейство внесены деньги.	Сумма. Руб.	Коп.	число и № отношеній, при коихъ внесены деньги въ Казначейство.
1	2-я батарея 18-й Артилерійской брит.	Богородское . .	2	31¾	22 Апрѣля № 550
	1-я — 18-й — —	— — . .	—	58½	28 — — 455
	Одоевская Уѣздная команда	Одоевское . . .	6	23	5 Іюня — 897
	Кадниковская — —	Кадниковское .	—	51	Квит. 8 Іюл. — 2093
5	Управленіе 1-й Артилерійской брит.	Московское . .	10	50	11 Іюля — 1688
	Калужскій Губернскій баталіонъ . . .	Калужское . . .	52	—	15 Мая — 1854
	Владимірскій Губернскій баталіонъ .	Владимірское . .	142	33½	— — — 1933
	Управл. Ярославскаго Губ. Воин. Нач.	Ярославское . .	28	94	24 Апрѣля — 10740
	Одоевская уѣздная команда	Одоевское . . .	3	49½	21 Мая — 795
10	Алексинская — —	Алексинское . .	—	24¾	26 Апрѣля — 445
	Рез. эскадр. 14 Др. Малороссійскаго п.	Раненбургское .	9	69	10 — — 522
	Тульскій Губернскій баталіонъ . . .	Тульское . . .	33	10	1 Мая — 1539
	Грязовецкая уѣздная команда	Грязовецкое . .	—	5	9 — — 644
	Калужскій Губернскій баталіонъ . . .	Калужское . . .	30	24½	15 — — 1843
15	Алексинская уѣздная команда	Алексинское . .	4	84	16 — — 526
	Владимірскій Губернскій баталіонъ .	Владимірское .	1	21	— — — 1932
	45-й Пѣхотный резервный баталіонъ.	Моршанское . .	53	24½	5 — — 903
	Калужскій Губернскій баталіонъ . . .	Калужское . . .	1	16½	15 — — 1855
	Грязовецкая уѣздная команда	Грязовецкое . .	—	58¼	17 — — 702
20	Калужскій Губернскій баталіонъ . . .	Калужское . .	8	3½	24 — — 1957
	1-й Стрѣлковый баталіонъ	Клинское	107	78¼	22 — — 987
	— — — —	— — . .	5	26¼	9 — — 887
	2-й Гренадерскій Ростовскій полкъ.	Московское . .	4	55½	10 — — 1667
	— — — — .	— — . .	1	82½	— — — 1664
25	Управл. Московскаго Губ. Воин. Нач.	— — . .	—	50	11 — — 27332
	140-й Пѣхотный Зарайскій полкъ . .	Костромское . .	30	23	— — — 2519
	Шацкая уѣздная команда	Шацкое	4	61¼	9 — — 730
	Управл. Нижегородск. Губ. Воин. Нач.	Нижегородское	50	31	30 — — 10014
	— Ярославскаго — — — .	Ярославское . .	1	60¼	14 Апрѣля — 10063
30	Вельская уѣздная команда	Вельское	1	27¾	12 Іюня — 370
	Кадниковская — —	Кадниковское . .	—	51	8 — — 701
	72-й Пѣхотный Тульскій полкъ . . .	Тамбовское . .	69	25½	1 Октабр. — 3362
	Никольская уѣздная команда	Никольское . .	1	71	11 Іюня — 803
	3-й Пѣхотный Нарвскій полкъ	Тверское	22	23½	— — — 1871
35	70-й — Ряжскій —	Рязанское . . .	15	76	28 Марта — 1153
	Шацкая уѣздная команда	Шацкое	7	70	4 Іюля — 724
	12-й Пѣхотный Великолуцкій полкъ.	Владимірское .	—	75	5 Августа — 2556
	Нижегородскій Губернскій баталіонъ.	Нижегородское .	155	49¼	5 Сентяб. — 3200
	— — — — — — .	— — . .	11	27½	5 — — 3199

40	Сольвычегодская уѣздная команда. .	Сольвычегодск.	1	10	11 Іюня	№	618
	3-я бат. 1-й Грен. Артиллер. бригады.	Московское . .	45	77¾	27 —	—	663
	Рез. эскадр. 13 Гус. Нарвскаго полк.	Ряжское . . .	231	20	10 Сентяб.	—	1367
	52-й Пѣхотный резервный баталіон.	Костромское . .	82	68½	14 Август.	—	2495
	Московскій Губерн. Воинск. Начал.	Московское . .	—	30	13 Сентяб.	—	44864
45	— — — — .	— — . .	—	71¼	3 Октябр.	—	48066
	— — — — .	— — . .	—	42½	8 —	—	48633
	— — — — .	— — . .	—	75	25 —	—	51422
	Партіонный Начальн. унтеръ-офицеръ						
	36-го Пѣхотн. рез. батал. Федоровъ. .	Варшавское . .	5	25	31 Августа	—	21
	Московскій Губерн. Воинск. Начал.	Московское . .	—	32	17 Ноября	—	55016
50	— — — — .	— — . .	—	68	7 —	—	53683
	— — — — .	— — . .	—	6	3 —	—	52995
	— — — — .	— — . .	—	49½	29 Октября	—	51961
	Веневская уѣздная команда	Веневское . . .	—	44	13 —	—	1238
	Юрьевецкая — —	Юрьевецкое . .	—	66½	24 Сентяб.	—	1130
55	Партіонный Начальникъ 37-го Пѣх.						
	резервн. батал. Капитанъ Березницкій.	Симферопольс.	5	59	3 Октябр.	—	238
	— — — — .	— — . .	66	—	— —	—	240
	Партіон. Начальн. 36-го Пѣхотн. рез.						
	баталіона унт.-офицеръ Ларіоновъ . .	Калужское . . .	63	75	15 Сентябр.	—	40
	— — — — .	— — . .	4	65	— —	—	41
	36-й Пѣхотный резервный баталіон.	Вяземское . .	7	50	27 Августа	—	2385
60	Московскій Губерниск. Воинск. Начал.	Московское . .	—	75	17 Ноября	—	55018
	— — — — .	— — . .	1	22	13 —	—	54517
	45-й Пѣхотный резервн. баталіонъ.	Моршанское . .	358	50	4 Сентяб.	—	2729
63	Начальникъ маршев. команды Поручикъ						
	Губернскаго баталіона Чокинъ .	Калужское . . .	13	40½	15 Октября	—	25

Подписалъ: Старшій Адъютантъ Полковникъ *Мамчичъ*.

Къ приказанію по Округу № 152.

СПИСОКЪ

частей войскъ, кои, внеся въ Казначейство причитающіяся на возстановленіе кредитовъ деньги, не доставили одновременно въ Контрольную Палату документовъ, требуемыхъ приказаніемъ по войскамъ Округа, сего года за № 19.

№№ по порядку.	Наименованіе Управленій, частей войскъ и командъ.	Въ какое Казначейство внесены деньги.	Сумма.		№, годъ и число отношеній, при коихъ сданы остатки.				
1	Серпуховская уѣзд. команда.	Серпуховское .	7	—	17 Апрѣля	№	715		О доставленіи, установленныхъ приказаніемъ по войскамъ
	Костромской Губернск. батал.	Костромское .	40	74	квит. 7 Ап.		—		
	70-й Пѣхотный Рижскій полкъ.	Рязанское . .	117	17½	30 Апрѣля		—	1563	
	24-й Артилерійскій паркъ. .								
	8-я парковая бригада	Бронницкое . .	11	40	30	—	—	352	
5	2-я бат. 18-й Артилерійск. бр	Богородское . .	2	31¾	22	—	—	550	
	1-я — 18-й — — —	— — —	—	58½	28	—	—	455	
	Одоевская уѣздная команда.	Одоевское . . .	6	23	5	Іюня	—	897	
	42-й Пѣхотный рез. баталіонъ.	Касимовское. .	9	23	30	Апрѣля	—	873	
	52-й — — — — —	Костромское. .	58	80	30	—	—	1065	
10	Калужскій Губерск. баталіонъ	Калужское . . .	52	—	15	Мая	—	1854	
	12-й Пѣх. Великолуцкій полкъ.	Владимірское. .	78	99	15	—	—	1513	
	2-й — Софійскій полкъ. . .	Торогобужское	69	67	1	—	—	1858	
	Нижегородскій Губерн. батал	Нижегородское	3	—	12	—	—	12417	
	Владимірскій — — —	Владимірское. .	142	33½	12	—	—	1933	
15	Управленіе Ярославскаго Губернск. Воинск. Начальника.	Ярославское . .	28	94	24	Апрѣля	—	10740	
	52-й Пѣхтный рез. баталіонъ.	Костромское.	10	¼	24	—	—	1075	
	Управленіе 35-й Артил. бриг.	Ростовское. . .	46	10¼	24	—	—	651	
	Одоевская уѣздная команда .	Одоевское . . .	3	49¼	21	Мая	—	795	
	Рязанскій Губернск. баталіонъ	Рязанское . . .	10	71	16	—	—	1156	
20	1-я батарея 1-й Гренадерской Артилеріяской бригады	Александровск.	10	70	8	Апрѣля	—	376	
	Зарайская уѣздная команда .	*Зарайское . . .*	2	81¼	11	—	—	338	
	Алексинская — — — .	Алексинское. .	—	24¾	26	—	—	445	
	Резервный эскадронъ 14-го Драгунск. Малороссійскаго п.	Раневбургское.	9	60	19	—	—	522	
	Управленіе Калужскаго Губернск. Воинскаго Начальника.	Калужское . . .	1	76	15	—	—	6803	
25	Тульскій Губернск. баталіонъ.	Тульское. . . .	33	10	1	Мая	—	1539	
	42-й Пѣхотный рез. баталіонъ.	Касимовское. .	70	83	2	—	—	899	
	52-й — — — — — .	Костромское. .	5	79¼	2	—	—	1063	
	3-я бат. 35-й Артилерійск. бр.	Ростовское. . .	9	32½	2	—	—	371	
	2-я — 35-й — — — .	— — —	5	25½	2	—	—	323	
30	1-й Пѣхотный Невскій полкъ.	Смоленское . .	4	64	7	—	—	1762	
	Грязовецкая уѣздная команда.	Грязовецкое . .	—	5	9	—	—	644	
	2-я бат. 35-й Артил. бригады.	Ростовское. . .	—	75	9	—	—	343	
	Рыбинская уѣздная команда.	Рыбинское . . .	—	75½	14	—	—	1278	
	Рославльская — — .	Рославльское. .	—	57¾	12	—	—	703	
35	Калужскій Губерн. баталіонъ.	Калужское . . .	30	24½	15	—	—	1843	

	Ростовская уѣзд. команда	Ростовское. . .	—	58	15	Мая	№	886
	Козловская — —	Козловское. . .	—	78¾	14	—	—	1291
	44-й Пѣхотн. резерв. батал.	— — . . .	1	73	15	—	—	1189
	Алексинская уѣзд. команда	Алексинское. .	4	84	16	—	—	526
40	Владимірскій Губ. баталіонъ	Владимірское .	1	21	—	—	—	1932
	Ремонтная команда Л.-Гвард. Конно-Гренадерскаго полка.	Касимовское. .	—	22¼	—	—	—	41
	45-й Пѣхотн. рез баталіонъ	Моршанское. .	53	25 /4	5	—	—	903
	3-я бат. 13 й Артил. бригады	Покровское . .	9	66¼	—	—	—	568
	Тамбовская пріемная коммисія.	Тамбовское . .	7	50	26	—	—	241
45	Калужскій Губернскій батал.	Калужское. . .	1	16½	15	—	—	1855
	Грязовецкая уѣздная команда.	Грязовецкое. .	—	58¼	17	—	—	702
	Владимірскій Губерниск. батал.	Владимірское .	—	52½	—	—	—	1821
	Калужскій — — —	Калужское. . .	8	3½	24	—	—	1957
	1 й Стрѣлковый баталіонъ . .	Клинское. . . .	107	78¼	22	—	—	987
50	— — — — . . .	— — . .	5	26¼	9	—	—	887
	1-я бат 2-й рез. Артил. бриг.	Дмитривское. .	2	50	19	—	—	722
	Московскій Воен. госпиталь.	Московское. . .	45	5¼	7	—	—	2857
	— — — — .	— — . .	2	11¼	8	—	—	2912
	2-й Грен. Ростовскій полкъ.	— — . .	4	55½	10	—	—	1667
55	— — — — .	— — . .	1	32½	—	—	—	1664
	— — — — .	— — . .	1	—	—	—	—	1668
	Управленіе Московскаго Губернскаго Воинск. Начальника.	— — . .	—	50	11	—	—	27332
	Окружн. Интендантск. Управл.	— — . .	62	50	13	—	—	475
	Московскій Губернск. батал.	— — . .	—	34	19	—	—	2951
60	8-й Стрѣлковый баталіонъ. .	— — . .	30	47	30	Апрѣля	—	784
	Московск. Воен.-Окружн. Судъ	— — . .	9	—	14	Мая	—	1918
	— — — — .	— — . .	6	80	21	—	—	2029
	— — — — .	— — . .	20	82½	—	—	—	2030
	— — — — .	— — . .	9	11	—	—	—	2031
65	Управленіе складомъ Артиллерійскаго имущества въ Москвѣ.	— — . .	—	44½	27	—	—	2337
	Московскій Воен. Госпиталь.	— — . .	24	20	23	—	—	3290
	— — — .	— — . .	16	97	29	—	—	3454
	Смоленскій — —	— — . .	2	35¾	21	Марта	—	364
	Московск. Воен. Окружн. Судъ	— — . .	90	—	8 и 24	Мая	—	1845 и 2049
70	Московскій Воен. Госпиталь	— — . .	3	17¾	4	Іюня	—	3596
	— — — .	— — . .	2	11¼	—	—	—	3591
	— — — .	— — . .	—	92½	21	—	—	3969
	Лабораторія Московскаго Военнаго Округа	— — . .	—	23	12	—	—	1274
	Московскій Воен. Госпиталь.	— — . .	14	18	19	—	—	3955 и 3958
75	66-й Пѣх. Бутырскій полкъ	Тульское. . . .	89	96½	16	Мая	—	1843
	1-й Гусарск. Сумскій полкъ.	Бѣжецкое . . .	292	44¾	15	Іюня	—	1259
	140-й Пѣх. Заранскій полкъ.	Костромское . .	30	23	—	—	—	2519
	41-й Пѣхотный рез баталіонъ.	Рязанское . . .	3	36¾	31	Мая	—	916
	Чернская уѣздная команда .	Чернское. . . .	—	9	1	Іюня	—	700
80	66-й Пѣх. Бутырскій полкъ.	Тульское. . . .	13	43¼	16	Мая	—	1844
	Тарусская уѣздная команда.	Тарусское . . .	1	80	3	Іюня	—	690
	Шацкая уѣздная команда . .	Шацкое	4	61¼	9	—	—	730
	1-я бат. 35-й Артиллер. бриг.	Ростовское. . .	1	25	—	—	—	598
	2-я бат. 1-й рез. кон.-Артил. бр.	Коломенское. . .	1	16¼	24	Мая	—	507

85	Управленіе Нижегородскаго Губерск. Воинск. Начальника	Нижегородское	50	31	30 Мая	№	10044	Документовъ Контрольная Палата
	Управленіе Ярославскаго Губернскаго Воинск. Начальника	Ярославское.	—	160¼	14 Апрѣля	—	10063	
	3-й Пѣхотн. Нарвскій полкъ	Тверское. . .	22	23½	— —	—	1871	
	Окружное Интенд. Управленіе	Московское . .	83	33¼	11 Іюня	—	205	
	Московская пріемн. комиссія.	— — — . .	12	50	26 —	—	1781	
90	Московскій Военный Госпит.	— — — . .	2	15	26 —	—	4050	
	Смоленскій — —	Смоленское . .	2	35¾	25 Апрѣля	—	488	
	Окружное Интенд. Управленіе.	Московское . .	32	36½	30 Іюня	—	31	
	Московск. Воен. Окруж. Судъ	— — — . .	44	25	15 —	—	2784	
	Московскій Воен. Госпиталь	— — — . .	4	68¼	13 —	—	4346	
95	Московск. Воен.-Окруж. Судъ	— — — . .	47	91¾	25 —	—	4007	
	Московская пріемн. комиссія	— — — .	112	50	2 —	—	1850	
	139-й Пѣх. Моршанскій полкъ.	Кинешемское .	70	67	22 Мая	—	2518	
	2-й Л.-Гус. Павлоградскій пол	Новоторжское .	51	85	18 —	—	1244	
	2-я бат. 17-й Артиллерійск бр.	Медынское. . .	2	62½	12 Іюня	—	529	
100	1-я бат. 1-й рез пѣш Артил. б.	Верейское . . .	1	20	17 —	—	835	
	53-й Пѣхотный рез. батальонъ.	Вологодское . .	29	73¼	— —	—	716	
	Веневская уѣздная команда.	Веневское . . .	—	31	27 Мая	—	671	
	18-й Артил. парк 6 парк. бр.	Калужское . . .	6	97¼	28 —	—	480	
	2-й Л.-Гус. Павлоградскій пол	Новоторжское .	18	38¾	18 —	—	1245	
105	Управленіе 3-й пол. Артил. бр.	Юрьевское. .	1	40	— —	—	1196	
	Вельская уѣздная команда.	Вельское . . .	1	27¾	12 Іюня	—	370	
	Никольская — —	Никольское . .	1	1	11 —	—	803	
	Управленіе Рязанскаго Губернскаго Воинск. Начальника.	Рязанское. . .	6	10½	9 —	—	21430	
	Верейская уѣздная команда.	Верейское . . .	3	81	16 —	—	836	
110	Резервный эскадронъ 14-го Гусарск. Митавскаго полка.	Сапожковское.	—	24¾	27 —	—	696	
	3-й Пѣх. Нарвскій полкъ . .	Тверское. . .	13	17½	12 —	—	2851	
	40-й Пѣхотный рез. батальонъ.	Ефремовское. .	2	33	22 Мая	—	984	
	Рыбинская уѣздная команда.	Рыбинское . . .	—	55¼	— —	—	1418	
	Малоярославецкая уѣздн. ком.	Малоярослав. .	5	65	2 Іюня	—	505	
115	44-й Пѣхотный рез. батальонъ.	Козловское. . .	2	33½	17 —	—	1467	
	Кадниковская уѣздн. команда.	Кадниковское .	—	51	8 Іюля	—	701	
	11-й Пѣхотн. Псковскій полкъ.	Орбатовское .	20	41¾	— —	—	—	
	1-й Л.-Драгунс. Московскій п.	Кашинское. . .	76	33¼	6 Іюня	—	1211	
	Артиллерійскій Арсеналъ Московскаго Военнаго Округа.	Московское. .	8	15	7 Августа	—	3605	
120	— — — — — —	— — — . .	8	92	12 —	—	3718	
	— — — — — —	— — — . .	1154	25	7 Іюля	—	2937	
	— — — — — —	— — — . .	20	70	21 Мая	—	2015	
	— — — — — —	— — — . .	65	8	5 Февраля	—	564	
	Складъ Артиллерійскаго имущества въ Москвѣ. . .	— — . .	5	49	13 Января	—	223	
125	— — — — — —	— — — . .	2	32	11 Мая	—	2072	
	Артиллерійскій Арсеналъ Московскаго Военнаго Округа.	— — — . .	278	88	20 Августа	—	3866	
	Московское Пѣх. Юнкерское училище.	— — — . .	17	61½	30 Апрѣля	—	603	
	Московское Губернское Жандармское Управленіе. . .	— — — . .	—	36	23 Іюля	—	239	

	Начальникъ служителей ком Московск. Интендантск. склада.	Московское	7	33½	12 Августа	№	141	
130	Командиръ склада Артиллерійскаго имущества въ Москвѣ.	— —	4	40	21 Іюля	—	2827	
	Окружное Артил. Управленіе Московскаго Военнаго Округа.	— —	258	—	16 —	—	6803	
	Нач. Одоевской уѣздн. команды	Одоевское	—	40	6 —	—	906	
	— Сольвычегодск. уѣздн. к.	Сольвычегодск.	1	10	7 —	—	618	
	Командиръ рез. эскадрона 14 Драгунск. Малороссійскаго пол.	Раненбургское.	—	37½	11 —	—	762	
135	Смотр. Тамбовск. Интенд. склад.	Тамбовское.	104	82	17 —	—	1416	
	Завѣдыв. Веневскимъ провіантскимъ магазиномъ.	Веневское	—	21½	19 —	—	160	
	Начальникъ Пижегородскаго Жандармскаго Управленія	Арзамасское.	17	40	7 —	—	118	
	Штабъ 1-й Пѣх. дивизіи.	Смоленское.	40	31½	9 Апрѣля	—	1664	
	Нач. Шацкой уѣздной команд.	Шацкое	7	70	7 Іюня	—	729	
140	Ком. Владимірскаго Губ. батал.	Владимірское.	8	31¾	— —	—	2728	
	— Смоленскаго — — .	Смоленское.	2	45¾	14 —	—	2091	
	Нач. Юрьевской уѣздн. команд	Юрьевское.	6	43	1 —	—	840	
	— Галичской — — .	Галичское.	—	77	8 Іюля	—	604	
	— Ростовской — — .	Ростовское.	2	4	— —	—	1216	
145	— Галичской — — .	Галичское.	4	19	23 Мая	—	456	
	Ком. Вологодскаго Губ. батал.	Вологодское.	3	54½	— —	—	1926	
	— 12 го Пѣх. Великолуц. пол.	Владимірское.	—	75	5 Августа	—	2356	
	Рязанское Губернск. Жандармское Управленіе	Рязанское.	1	62¾	9 —	—	227	
	Ком. Рязанскаго Губ. баталіон.	— —	33	50	23 —	—	2194	
150	Нач. наблюдат. состава Корпуса жанд. въ Жиздринскомъ уѣздѣ	Жиздрянское.	17	40	20 Іюня	—	99	
	Помощникъ Начальника Калужскаго Жандармскаго Управлен.	— —	1	55½	4 Сентяб.	—	139	
	Ком. 137 Пѣх. Нѣжинскаго пол.	Ярославское.	21	14½	— Августа	—	3275	
	Нач. Крапивенской уѣздн. ком.	Крапивенское.	—	13	30 —	—	1139	
	— — — — —	— —	16	80	— —	—	1138	
155	Ком. 42-го Пѣхотн. рез. батал.	Касимовское.	8	4	29 Сентяб.	—	2590	
	Нач. Солигаличской уѣзд. ком.	Солигаличское.	8	57¾	— —	—	861	
	Ком. Рязанскаго Губерн. батал.	Рязанское.	15	9½	7 Октября	—	2670	
	— 3-го Пѣх. Нарвск. Генер. Фельд. Князя Воронцова полк.	Тверское.	61	50	— —	—	4064	
	Нач. Новосильской уѣздн. ком.	Новосильское.	4	68	13 —	—	1232	
160	Ком. рез. эскадрона 2 го Лейб-Гусарск. Павлоградскаго полка	Рязанское.	7	97½	13 Сентяб.	—	777	
	Нач. Богородицкой уѣздн. ком.	Богородицкое.	2	30¾	21 Октября	—	1025	
	Московскій Губернскій Воинскій Начальникъ.	Московское.	2	50½	7 Апрѣля	—	22795	
	Завѣдывающ. Пошехонскимъ провіантскимъ магазиномъ.	Пошехонское.	6	37	4 Іюня	—	71	
	Смотрит. Владимірскаго провіантскаго магазина.	Владимірское.	9	58½	4 Іюля	—	186	
165	4-й эскад. 2-го Лейб-Уланскаго Курляндскаго полка.	Московское.	24	48	29 Іюня	—	401	
	Тульская сборная команда	Тульское.	34	67¾	20 Февраля	—	103	

Относилась въ означенные части войскъ особыми бумагами.

	38-й Пѣхотный рез. баталіонъ.	Мещовское. . .	2220	—	19 Сентяб. №	3095	
	Сопровождавшій команду молодыхъ солдатъ и лошадей 13-го Драгунск. Военнаго Ордена п.	Россіенское . .	143	85¾	3 Октября —	56	
	Резервн. эскадрон. 13 Уланск. Владимірскаго полка.	Скопинское . .	556	80	6 — —	1212	
170	Резервный эскадронъ 14-го Драгунск. Малороссійскаго п.	Раненбургское.	398	40	30 Сентяб. —	1429	
	Московскій Губ. Воинск. Нач.	Московское . .	10	32¼	5 Февраля —	12779	
	Московскій Губернск. батал.	— — . .	2	6	23 Марта —	1803	
	— — — .	— — . .	3	36	17 — —	1643	
	Московскій Губ. Воинск. Нач.	— — . .	—	1	5 Мая —	25613	
175	— — — — .	— — . .	—	16	18 — —	28035	
	— — — — .	— — . .	—	32	21 — —	28396	
	— — — — .	— — . .	—	8½	22 — —	28423	
	— — — — .	— — . .	1	62	5 Іюня —	31538	
	— — — — .	— — . .	3	67	10 — —		
180	— — — — .	— — . .	—	6	12 — —	32350	
	— — — — .	— — . .	—	10	30 — —	34911	
	— — — — .	— — . .	—	12	21 Іюля —	37749	
	— — — — .	— — . .	—	10	11 Августа —	40409	
	Московскій Губернскій батал.	— — . .	10	64	18 — —	5000	
185	Партіонный Нач. унт.-офицеръ 30 Пѣх. рез. баталіон. Масловъ.	— — . .	4	96	20 — —	31	
	Московскій Губ. Воинск. Нач.	— — . .	—	34	1 Сентяб. —	43062	
	— — — — .	— — . .	—	18½	2 — —	43409	
	29-й Пѣхотный рез. баталіонъ.	— — . .	—	5	22 — —	4349	
	1-й Улан. С.-Петербургскій п.	— — . .	12	30	29 — —	318	
190	Московское Окружное Артиллерійское Управленіе	— — . .	265	8	7 Октября —	11110	
	Московскій Губернскій Воинскій Начальникъ	— — . .	—	49½	29 — —	51961	
	Партіон. Нач. фельдфеб. Рязанскаго Губернскаго баталіона.	Касимовское .	10	41	— — —	16	
	Партіон. Нач. фельдфеб. Тульскаго Губерн. батал. Ивановъ.	Кіевское . . .	—	77	— — —	12	
	Грязовецкая уѣздная команда.	Грязовецкое . .	46	88	11 Февраль —	197	
195	Липецкая — — — .	Лицецкое. . .	—	54	24 — —	369	
	Кирсановская — — .	Карсановское .	—	15	27 — —	307	
	Козловская — — .	Козловское. .	1	92	1 Апрѣля —	893	
	Алексинская — — .	Алексинское. .	2	64	7 — —	358	
	Козловская — —	Козловское. .	—	46	11 — —	978	
200	Нижегородскій Губернскій Воинскій Начальникъ.	Нижегородское	3	36	15 — —	7414	
	Кирсановская уѣздн. команда.	Кирсановское .	—	9	— — —	728	
	Бѣлевская — — .	Бѣлевское . .	—	15	8 Мая —	833	
	Завѣд. Рязанскою перес. част.	Рязанское . .	3	10	29 — —	1887	
	Тульскій Губернск. Воин. Нач.	Тульское. . .	—	24	30 — —	13036	
205	Смоленск. — — — —	Смоленское. .	—	20	4 Іюня —	4068	
	— — — —	— —	—	11	— —	4060	
	Весьегонская уѣздная команд.	Весьегонское .	—	93½	9 — —	652	
	Смоленскій Губ. Воинск. Нач.	Смоленское. .	—	22	6 — —	4067	
	Темниковская уѣздн. команда.	Темниковское .	—	28	11 — —	784	

и таковые документы доставлены только лишь

210	Смоленскій Губ. Воинск. Нач.	Смоленское.	—	35	23	Іюня	№	5195		
	— — — —	— —	—	20	24	—	—	5218		
	Никольская уѣздная команда.	Никольское .	4	92	24	—	—	827		
	Вязьегонская — —	Вязьегонское .	—	84¾	26	—	—	731		
	Смоленскій Губ. Воинск. Нач.	Смоленское .	—	87	25	—	—	5896		
215	Рязанскій — — —	Рязанское . .	—	16	8	Іюля	—	21393		
	— — — —	— — . .	—	20	—	—	—	21391		
	Тульскій — — —	Тульское. . .	—	16	18	—	—	16509		
	Смоленскій — — —	Смоленское . .	—	11	30	—	—	5522		
	Чухломская уѣздная команда.	Чухломское . .	—	6	23	—	—	715		
220	Тамбовскій Губ. Воинск. Нач.	Тамбовское . .	2	16	25	—	—	23087		
	— — — —	— — . .	—	46	31	Іюля оставшіяся отъ выдан. по талону Интендант. за № $\frac{32}{1321}$				
	Осташковская уѣзд. команда.	Осташковское .	—	69¾	—	Августа	—	780		
	Кирсановская — —	Кирсановское .	—	64	19	—	—	1224		
	Партіонный Начальникъ 29-го Пѣхотнаго резерв. баталіона.	Варшавское . .	7	60	—	—	—	16		
225	Чухломская уѣздная команда.	Чухломское . .	—	11¾	21	—	—	792		
	44-й Пѣхотн. резервн. батал.	Козловское . .	325	26½	25	—	—	2012		
	Партіонный Нач. Тверск. Губ. батал. Шт.-Капит. Глазотовъ.	Варшавское . .	12	67½	—	—	—	52		
	Партіонный Нач. Смоленскаго Губ. батал. Поруч. Мостовъ . .	Лифляндское. .	—	62	27	—	—	26		
	Партіонный нач. 70 Пѣхотнаго резервнаго баталіона	Самарское . . .	33	52½	—	—	—	28		
230	Калужскій Губ. батал. оставшіеся у партіоннаго Начальника Поручика Окулова. . . .	Варшавское . .	29	91	—	—	—	48		
	Партіонный Начальникъ 41-го Пѣхотнаго резервнаго батал. — — . .		78	77	4	Сентяб.	—	17		
	Партіонный унт.-офиц. 42-го Пѣхотнаго резерв. баталіона.	Касимовское. .	1	12	12	—	—	11		
	Партіонный Начальникъ 49-го Пѣхотнаго резерв. баталіона.	Астраханское .	14	28	—	—	—	54		
	— — — —	— — . .	192	40	—	—	—	54		
235	Партіонный унт. офиц. 42-го Пѣхотнаго резерв. баталіона.	Касимовское. .	1	12	12	—	—	9		
	Сопровождавшій команду молод. солдатъ и лошадей 14 Др. Малороссійскаго полка	Ковенское. . .	68	96	—	—	—	49		
	Сопровождавшій команду молод. солдатъ и ремонтн. лошад. 13 Драгунск. Воен. Ордена пол.	— — . .	57	28	19	—	—	51		
	Начальникъ маршев. команд. 39-го Пѣх. резерв. баталіона									
	Штабсъ-Капит. Ильинъ	Тульское. . . .	62	64¼	—	—	—	—		
	Бѣлевская уѣздная команда.	Бѣлевское . . .	—	32	7	Октября	—	1649		
240	39-й Пѣхотный рез. баталіонъ.	Тульское. . . .	408	40	—	—	—	2558		
	Московскій Губ. Воинск. Нач.	Московское . .	1	50	28	Апрѣля	—	24651		
	— — — —	— — . .	3	—	5	Іюня	—	31540		
	4-й Пѣхотн. Копорскій полкъ.	— — . .	186	—	20	—	—	2254		
	2-й Л.-Улан. Курляндск. полк.	— — . .	30	—	2	Іюля	—	1604		

по требованіямъ Палаты. О доставленіи означенныхъ документовъ

245	Завѣдывающ. командою Тамбовскаго Губернскаго батал.	Московское . .	—	75	11	Августа	№	37
	Управленіе 1-й Артил. бриг.	— — . .	96	—	23	Октябр.	—	2537
	Тульскій Губ. Воинскій Нач.	Тульское. . . .	—	75	9	Апрѣля	—	8273
	Шацкая уѣздная команда. .	Шацкое	1	50	14	Іюля	—	885
	Управленіе Тамбовскаго Губернскаго Воинскаго Начальн.	Тамбовское. . .	2	25	26	—	—	23089
250	47-й Пѣхтный рез. баталіонъ.	Муромское. . .	225	—	4	Сентяб.	—	2825
	Сопровождавш. ремонтн. лошад. 13 Уланск. Владимірск. п.	Гродненское. .	3	—	8	—	—	63
	Партіонный Начальникъ 49 Пѣхотнаго резервнаго батал.	Астраханское .	17	25	—	—	—	54
	Помощникъ бриг. ремонтира 1-й Кавалерійской дивизіи. . .	Рязанское . . .	37	50	20	Октябр.	—	311
	4-й эскадронъ 2-го Лейбъ-Уланскаго Курляндскаго полка.	Московское . .	17	99¾	19	Феврал.	—	83
255	Чиновникъ Московскаго Интендантства Хомяковъ	— — .	124	96¾	30	Мая	—	20
	— — — —	— — . .	1	—	20	Іюня	—	25
	3-я бат. 1-й Артилерійск. бр.	— — . .	59	28	8	Іюля	—	838
	4-й эскад. 2-го Лейбъ-Уланскаго Курляндскаго полка. . .	— — . .	86	90½	29	—	—	402
	4-й эскадронъ 1-го Уланскаго С.-Петербургскаго полка . . .	— — . .	293	17¼	—	—	—	367
260	2-я бат. 1-й Артил. бригады.	— — . .	24	17¾	23	—	—	797
	1-й Уланск. С.-Петербургск. п.	— — . .	606	19	27	—	—	1761
	Чиновникъ Московскаго Интендантства Хомяковъ	— — . .	761	79	25	Августа	—	30
	2-й Л.-Уланск. Курляндскій п.	— — . .	3	80	29	Сентбя.	—	205
	3-й эскадронъ 2-го Лейбъ-Драгунскаго Псковскаго полк.	— — . .	19	82	14	Октябр.	—	70
265	2-я батарея 1-й Гренадерской Артилерійской бригады	Александровск.	98	38¼	7	Сентябр.	—	1415
	Смотр. Тульскаго провіантскаго магазина	Тульское. . .	96	93	29	—	—	411
	Сопровожд. команд. солдатъ съ ремонтн. лошадьми 13 Драгунскаго Малороссійскаго пол.	Ковенское . . .	149	49	30	—	—	55
	Сопровожд. команд. солдатъ съ ремотн. лошадьми 13 Уланскаго Владимірскаго полка Поручикъ Баронъ Розенъ	Бѣлостокское .	125	91½	14	Октябр.	—	87
269	4-й эскад. Л.-Гв. Казачьяго п.	С.-Петербургс.	175	10	—	—	—	238

Платою сообщено войскамъ, но до сего времени оныхъ еще не получено.

Подписалъ: Старшій Адъютантъ Полковникъ *Мамчичъ*.

ПРИКАЗАНІЕ

ПО ВОЙСКАМЪ МОСКОВСКАГО ВОЕННАГО ОКРУГА.

Москва. 22-го Декабря 1869 года.

№ 153.

Главный Штабъ, отъ 9-го сего Декабря за № 6074, проситъ доставить, въ непродолжительномъ времени свѣдѣнія, о всѣхъ состоящихъ въ Управленіяхъ и отдѣльныхъ частяхъ войскъ Московскаго Округа капиталахъ, образовавшихся по какому либо особому случаю и имѣющихъ спеціальное назначеніе для испрошенія разрѣшенія на причисленіе сихъ капиталовъ къ спеціальнымъ средствамъ Военнаго вѣдомства, дабы за тѣмъ не было основаній обратить означенные капиталы въ суммы Государственнаго Казначейства.

Вслѣдствіе чего, по приказанію Командующаго войсками, объявляется объ этомъ по войскамъ Округа, для исполненія, согласно прилагаемой при семъ формѣ, съ тѣмъ, чтобы означенныя свѣдѣнія были доставлены въ Окружный Штабъ, въ *двухъ экземплярахъ*, непремѣнно къ 1-му Марта будущаго 1870 года.

Подписалъ:

Начальникъ Штаба, *Генералъ-Маіоръ Роопъ*

По Окружному Штабу.

ВѢДОМОСТЬ

О капиталахъ, имѣющихъ спеціальное назначеніе.

Названіе Управленія или части войскъ, которой принадлежитъ капиталъ и до какой цифры капиталъ этотъ простирается къ 1-му Мая 1870 года.	Когда, какимъ образомъ и съ какою цѣлію составился капиталъ, и какая была первоначальная онаго цифра.	Въ какихъ именно бумагахъ капиталъ нынѣ состоитъ и сколько получается съ него процентовъ	Особыя замѣчанія.

Подписалъ:

Старшій Адъютантъ Полковникъ *Мамчичъ*.

ПРИКАЗАНІЕ

ПО ВОЙСКАМЪ МОСКОВСКАГО ВОЕННАГО ОКРУГА,

Москва. 24-го Декабря 1869 года.

№ 154.

Командующій войсками приказалъ, нижнихъ чиновъ, суж-денныхъ на основаніи 262, 264 и 265 ст. Воен. Судеб. Уст. при полковыхъ и бригадныхъ артиллерійскихъ судахъ—по окончаніи надъ ними суда—передавать, для зачисленія на службу, въ ближайшія по роду оружія полевыя войска—распоряженіемъ полковыхъ и бригадныхъ командировъ.

О чемъ объявляется по войскамъ для надлежащаго ис-полненія и руководства.

Подписалъ:

Начальникъ Штаба, *Генералъ-Маіоръ Роопъ*.

По Окружному Штабу.

ПРИКАЗАНІЕ

ПО ВОЙСКАМЪ МОСКОВСКАГО ВОЕННАГО ОКРУГА.

Москва. 29-го Декабря 1869 года.

№ 155.

Высочайшимъ приказомъ о гражданскихъ чинахъ военнаго вѣдомства, состоявшимся 14 Декабря, Военный Слѣдователь Надворный Совѣтникъ *Обалешевъ* уволенъ по прошенію отъ службы, а вмѣсто его назначенъ Военнымъ Слѣдователемъ Надворный Совѣтникъ *Чернолуцкій*.

Командующій войсками, вслѣдствіе представленія Предсѣдателя Московскаго Военно-Окружнаго Суда, приказалъ: вновь назначеннаго Слѣдователя Надворнаго Совѣтника Чернолуцкаго назначить для Смоленской и Калужской губерній вмѣсто Коллежскаго Ассесора *Митенскаго*, которому поручить участокъ Подполковника *Болгаревскаго*, заключающій въ себѣ Владимірскую и Нижегородскую губерніи, а сего послѣдняго перевести въ участокъ Надворнаго Совѣтника Обалешева—для губерній Тамбовской и Рязанской.

О такомъ приказаніи объявляется по войскамъ Округа, для исполненія.

Подписалъ:

За Начальника Штаба, Помощникъ его,

Генералъ-Маіоръ Высоцкій.

По Окружному Штабу.

ПРИКАЗАНІЕ

ПО ВОЙСКАМЪ МОСКОВСКАГО ВОЕННАГО ОКРУГА.

Москва. 29-го Декабря 1869 года.

№ 156.

Циркуляры Главнаго Штаба, отъ 9, 11, 12, 13, 16, и 17-го сего Декабря за №№ 288, 289, 290, 291, 293, 295, 296 и 297-мъ, въ копіяхъ при семъ прилагаемые, объявляются по войскамъ для свѣдѣнія и руководства.

Подписалъ:

За Начальника Штаба, Помощникъ его,
Генералъ-Маіоръ Высоцкій.

Копіи съ циркуляровъ Главнаго Штаба:

а) Отъ 9-го Декабря за № 288-мъ.

На основаніи приказа по Военному вѣдомству отъ 17-го Марта сего года за № 92, С.-Петербургское Юнкерское Училище открыто 1-го сего Декабря.

б) Отъ 9-го Декабря за № 289-мъ.

Гг. Степановъ и Григоровичъ издали слѣдующую книгу: «*Сборникъ въ память столѣтняго юбилея Военнаго ордена Св. Великомученика и Побѣдоносца Георгія*», которая заключаетъ въ себѣ: I) извѣстія о Св. Георгіи и его чествованіи въ христіанскомъ мірѣ; II) Обзоръ законоположеній о военномъ орденѣ и знакѣ военнаго отличія; III) свѣдѣнія о частяхъ войскъ, имѣющихъ георгіевскія отличія; IV) полный списокъ георгіевскихъ кавалеровъ (получившихъ орденъ за отличіе, за выслугу 25 лѣтъ и за совершеніе 18 и 20 морскихъ кампаній) всѣхъ степеней, за 100 лѣтъ, съ обозначеніемъ умершихъ, и V) Алфавитный указатель къ списку.

Книга эта полезна для справокъ и провѣрена по спискамъ Капитула Орденовъ.

Цѣна ей назначена для войскъ 75 коп. *съ пересылкою*.

Съ требованіями на оную можно обращаться къ издателю, г. Степанову, въ Петербургѣ, на Екатерингофскомъ проспектѣ, у Кашина моста, домъ Гесса № 20, кв. № 15,

в) Отъ 9-го Декабря за № 290-мъ.

Главный Штабъ препровождаетъ при семъ объявленіе о новомъ (третьемъ) изданіи 2-й части «*Солдатской книжки*» (*), которая предназначена служить руководствомъ для унтеръ-офицеровъ пѣхоты, при изученіи ими требованій службы: строевой, гарнизонной и полевой.

Въ книгѣ этой находятся также описанія ружей всѣхъ четырехъ образцовъ, которыми въ настоящее время вооружена наша пѣхота; правила разборки и сборки этихъ ружей и наставленія для стрѣльбы въ цѣль. Сверхъ того, въ особыхъ отдѣлахъ изложены: свѣдѣнія о дѣйствіи пѣхоты въ бою и общія понятія объ артиллерійскихъ орудіяхъ и снарядахъ.

Книжка эта можетъ служить весьма полезнымъ пособіемъ для полковыхъ учебныхъ командъ.

Съ требованіями слѣдуетъ обращаться въ редакцію Солдатской книжки, состоящей при Николаевской Академіи Генеральнаго Штаба, въ С.-Петербургѣ, въ Галерной улицѣ, домъ № 31.

г) Отъ 11-го Декабря за № 291-мъ.

Главный Штабъ объявляетъ при семъ для руководства по Военному вѣдомству, составленный на 1870 годъ календарь важнѣйшихъ еврейскихъ праздниковъ (**), въ которые военно-служащіе евреи должны быть освобождаемы отъ обязанностей службы.

д) Отъ 13-го Декабря за № 293-мъ.

Въ разъясненіе возбужденнаго недоразумѣнія, относительно пересылки арестантовъ изъ Нижняго-Новгорода въ

(*) Объявленіе приложено при циркулярѣ Главнаго Штаба за № 290-мъ.

(**) Календарь приложенъ при циркулярѣ Главнаго Штаба за № 101.

Симбирскъ, объявляется по Военному вѣдомству къ руководству, что арестанты, слѣдующіе *изъ Нижняго-Новгорода въ Симбирскъ и Самару*, или обратно, какъ и пересыльные нижніе чины, должны быть направляемы: въ навигаціонное время—чрезъ Казань, пользуясь перевозкою пароходами по р. Волгѣ; въ прочее же время года—пѣше-этапнымъ порядкомъ на гг. Княгининъ, Сергачъ, Ардатовъ и Корсунь, препровождая между Нижнимъ и Корсунью по муршруту № 40 Свода изд. 1865 года, а между Корсунью и Симбирскомъ по маршруту № 3, приложенному къ приказу по Военному вѣдомству 1867 года № 267.

е) Отъ 12-го Декабря за № 295-мъ.

Генералъ Затлеръ, оставшіеся нераспроданными экземпляры своихъ сочиненій пожертвовалъ въ пользу Общества попеченія о раненыхъ и больныхъ воинахъ, которое нашло возможнымъ продавать ихъ съ уступкою 50%, а именно, по слѣдующимъ цѣнамъ съ пересылкою:

1) Записки о продовольствіи войскъ въ военное время, всѣ 4 части вмѣстѣ—3 р. 25 к. сер., а отдѣльно: 1 и 2 части—1 р. 60 к., 3-я—70 коп., а 4-я—1 руб. сер.

2) О госпиталяхъ въ военное время, 1 часть—1 р. 20 к.

3) Военное хозяйство, переводъ Рихтгофена, 2 части—1 р. 70 к.

4) Нѣсколько словъ о продовольствіи войскъ въ Придунайскихъ Княжествахъ 1853—1854 г.—25 коп.

5) О продовольствіи русскихъ войскъ въ Польскую войну въ 1831 г.—25 коп.

6) О хозяйствѣ въ военное время—25 коп.

7) Участь раненыхъ и больныхъ во время войны—25 к.

Главный Штабъ, объявляя о семъ по войскамъ, присовокупляетъ, что съ требованіями на эти книги слѣдуетъ обращаться: въ С.-Петербургъ, въ Главное Управленіе Общества попеченія о раненыхъ и больныхъ воинахъ.

ж) Отъ 16-го Декабря за № 296-мъ.

Замѣчено, что арестанты, пересылаемые изъ Риги и Вильно въ Москву и даже въ Тверь, направляются изъ Динабурга на Орелъ, а не на С.-Петербургъ, какъ бы слѣдовало.

Имѣя въ виду, что перевозка каждаго арестанта по желѣзнымъ дорогамъ стоитъ *отъ Динабурга*:

	Чрезъ Петербургъ:	Чрезъ Орелъ:	Въ послѣднемъ случаѣ дороже на:
До Москвы	6 р. 14 к.	7 р. 58 к.	1 р. 44 к.
— Твери	5 р. 62 к.	8 р 10 к.	2 р. 48 к.

объявляется къ руководству подлежащаго начальства, что арестантовъ, пересылаемыхъ: *изъ Риги, Ковно, Вильно, Гродно и Царства Польскаго въ Москву, Тверь* и другіе города, находящіеся за Москвою, или обратно, слѣдуетъ направлять отъ Динабурга *на С.-Петербургъ* и Москву, а не на Орелъ, на который должны быть направляемы арестанты, пересылаемые изъ поименованныхъ мѣстностей лишь въ Орелъ, Тулу, а также Курскъ и Харьковъ.

з) Отъ 17-го Декабря за № 297-мъ.

Циркуляромъ Главнаго Штаба отъ 14-го Мая 1869 года № 134, было объявлено по Военному вѣдомству распоряженіе Почтоваго Департамента о порядкѣ выписки Почтовыхъ дорожниковъ, картъ, и другихъ почтовыхъ изданій.

По заявленію Почтоваго Департамента, порядокъ этотъ не соблюдается многими Воинскими Начальниками; по сему Главный Штабъ, подтверждая о точномъ исполненіи циркуляра за № 134, прилагаетъ при семъ, для надлежащей извѣстности, и списокъ изданіямъ Почтоваго Департамента (*), съ обозначеніемъ цѣнъ, по которымъ изданія эти могутъ быть пріобрѣтаемы.

Подписалъ:

Начальникъ Главнаго Штаба,

Генералъ-Адъютантъ Графъ Гейденъ.

По Окружному Штабу

(*) Списокъ приложенъ при циркулярѣ Главнаго Штаба за № 297.

ПРИКАЗАНІЕ

ПО ВОЙСКАМЪ МОСКОВСКАГО ВОЕННАГО ОКРУГА,

Москва. 31-го Декабря 1869 года.

№ 157.

Начальники дивизій и другихъ частей войскъ Московскаго Военнаго Округа обращаются въ Окружное Интендантское Управленіе съ разнообразными вопросами, по предмету содержанія вещей въ лазаретахъ.

На основаніи приказа Военнаго Министра 1869 года № 260, лазаретныя вещи и обозъ въ дѣйствующихъ и резервныхъ войскахъ, должны содержаться въ мирное время согласно табелямъ, приложеннымъ къ ст. 59 и 74 положенія о врачебныхъ заведеніяхъ на военное время, и къ ст. 5 положенія о лазаретахъ; вещи же, согласно 58 и 22 ст., отпускаются лазаретамъ отъ Интендантства.

Вслѣдствіе этого Окружный Интендантъ, отъ 24-го сего Декабря за № 34805, проситъ сдѣлать распоряженіе, чтобы Начальники Дивизій, Бригадные Командиры дѣйствующихъ и резервныхъ войскъ и Губернскіе Воинскіе Начальники, доставили въ Окружное Интендантское Управленіе засвидѣтельствованныя установленнымъ порядкомъ вѣдомости, въ 3-хъ экземплярахъ, отъ каждой подвѣдомственной имъ части отдѣльно,—о состояніи вещей и обоза, имѣющихся въ частяхъ войскъ, показавъ въ вѣдомостяхъ сихъ количество вещей, положенныхъ по новой табели, состоящихъ въ число ихъ по прежней и за тѣмъ, недостающихъ вещей, подлежащихъ къ отпуску изъ Интендантства.

О вышеизложенномъ, по приказанію Командующаго войсками, объявляется по войскамъ Округа, для точнаго и немедленнаго исполненія.

Подписалъ:

За Начальника Штаба, Помощникъ его,

Генералъ-Маіоръ Высоцкій.

По окружному Штабу.

ПРИКАЗАНІЕ
ПО ВОЙСКАМЪ МОСКОВСКАГО ВОЕННАГО ОКРУГА.

Москва. 30-го Декабря 1869 года.

№ 158.

Въ приложенномъ къ приказу Военнаго Министра, отъ 2-го Іюля 1866 года за № 190, проэктѣ измѣненія 1993 ст. I кн. II ч. Св. Воен. Пост., между прочимъ выражено, что вѣдомости о нижнихъ чинахъ, которымъ разрѣшено не считать штрафы ихъ препятствіемъ къ полученію наградъ и преимуществъ по службѣ, доставляются въ Главный Штабъ, по истеченіи каждой трети, съ такимъ разсчетомъ во времени, чтобы онѣ могли быть получены *непремѣнно*: къ 1-му Февраля, 1-му Іюня *и 1-му Октября*. Между тѣмъ отъ 1-й Кавалерійской и 3-й Пѣхотной дивизій вѣдомости представлены въ Главный Штабъ за Майскую треть сего года лишь отъ первой 25-го Октября и отъ послѣдней 8-го Декабря, а въ Главномъ Штабѣ онѣ получены уже 30-го Октября и 15 Декабря. Кромѣ того послѣдняя вѣдомость составлена не по установленной формѣ, (приложеніе CXX къ 1993 ст. I к. II ч. Св. Воен. Пост)., именно въ ней не объяснено, по чьему представленію, когда и за что разрѣшено не считать штрафы препятствіемъ къ наградамъ и преимуществамъ по службѣ.

Такъ какъ изъ всѣхъ доставляемыхъ воинскими Начальниками свѣдѣній о прощеніи штрафовъ нижнимъ чинамъ представляется по Главному Штабу общій всеподданнѣйшій докладъ вслѣдъ *за истеченіемъ указанныхъ сроковъ*, и что, такимъ образомъ, вѣдомости по 1-й Кавалерійской дивизіи пришлось повѣргать на Высочайшее воззрѣніе особо, а по 3-й дивизіи не могла быть доложена вовсе, за неуказаніемъ въ ней свѣдѣній, которыя требуются вышеприведеннымъ закономъ, то Командующій войсками, вслѣдствіе отзыва объ этомъ Главнаго Штаба и во избѣжаніе повтореній наруше-

нія узаконеннаго порядка на будущее время—приказалъ подтвердить по войскамъ Округа о точномъ соблюденіи Начальниками частей правилъ, которыми предписано руководствоваться въ настоящемъ случаѣ.

Подписалъ:

За Начальника Штаба, Помощникъ его,

Генералъ-Маіоръ Высоцкій

По Окружному Штабу.